Impresso em papel de HOLMBERG BECH & C. — Stockolmo e Rio.

Correio da Manhã

Propriedade de EDMUNDO BITTENCOURT & Cia. Limitada

OMMUNDSEN & Cº LTD. — Fornecedores do papel para o "Correio da Manhã."

DIRECTOR
PINHEIRO DA CUNHA

ANNO XXVI — N. 9.835
RIO DE JANEIRO — QUARTA-FEIRA, 9 DE FEVEREIRO DE 1927

LARGO DA CARIOCA N. 13
Gerente — V. A. DUARTE FELIX

SERVIÇO TELEGRAPHICO DA UNITED PRESS, AMERICANA E CORRESPONDENTES ESPECIAES

É GRAVISSIMA A SITUAÇÃO QUE PORTUGAL ATRAVESSA NESTE MOMENTO

Ha absoluta falta de noticias sobre o que está occorrendo naquelle paiz

Depois do telegramma de ante-hontem, noticiando o estabelecimento de uma junta revolucionaria em Lisboa, nenhuma outra informação de importancia foi recebida aqui

O MOVIMENTO REVOLUCIONARIO EM PORTUGAL

Segundo um telegramma da capital, o governo resolveu, em face dos acontecimentos, decretar a lei marcial para todo o paiz

Um cruzador inglez para o Tejo e dois destroyers para o Porto

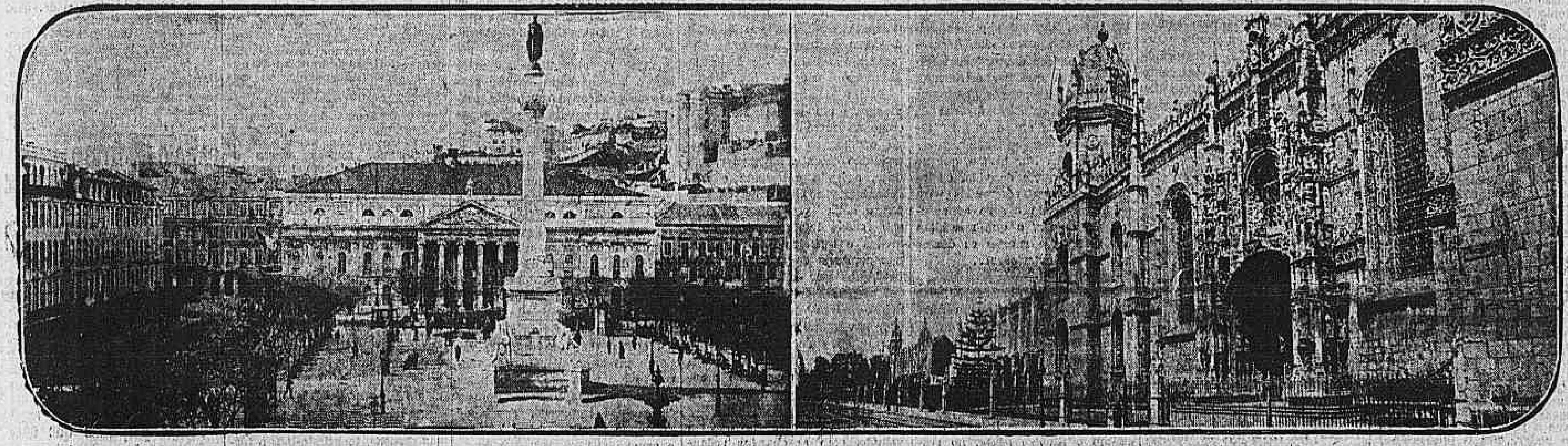

EM LISBOA — A praça D. Pedro IV, o Rocio, e o celebre convento dos Jeronymos de Belem

A carencia de noticias sobre o que se está passando em Portugal dá bem idéa da gravidade do momento que aquelle paiz está atravessando. Quando ha dias rebentou o movimento sedicioso no Porto, foi elle divulgado aqui como uma insignificante rebellião em alguns quarteis da guarnição da velha capital do norte, que o governo do general Carmona ia suffocar dentro em pouco, com facilidade. Os despachos telegraphicos da propria capital do paiz, sob o contrôle da censura official, só se referiam a noticias favoraveis á situação dominante, comquanto se inferisse, pelo conflicto e antagonismo das proprias noticias transmittidas, que as coisas não se estavam passando como elles diziam. Os dias passaram. A despeito das informações officiaes e officiosas, que davam até os revoltosos como rendidos incondicionalmente, estes resistiam, recebiam reforços e melhoravam as posições defensivas, atacando as tropas então consideradas fieis ao governo. Ante-hontem, finalmente, as agencias telegraphicas forneceram communicações segundo as quaes as forças armadas de Lisboa se sublevaram, fazendo causa commum com os sediciosos do Porto. Immediatamente, como havia succedido quando da quéda do governo Bernardino Machado, a 28 de maio e depois com os pronunciamentos contra o general Gomes da Costa e em seguida visando o commandante Cabeçadas, ephemeros detentores do poder, houve um hiato acabrunhador e significativo. Que estaria acontecendo no velho torrão glorioso da nação portugueza? Estabelecidas essas premissas, a illação se impõe inquestionavelmente: o governo dictatorial do general Carmona, gerado entre o ferro e o fogo de duas revoluções, está soffrendo as consequencias dos seus erros, das suas perseguições, das suas deportações.

Em qualquer caso, porém, o que todos nós — portuguezes que emprestam o esforço da sua collaboração honesta e laboriosa ao nosso engrandecimento e progresso, e brasileiros ligados por tantos laços de affeição e de sangue á nação lusitana — devemos mui sinceramente almejar é que, refeito das continuas crises que lhe vêm sendo infligidas, o povo portuguez, passada a tempestade de mais esta provação, desfrute emfim a bonança de melhores dias.

São estas as noticias mais recentemente chegadas:

DECRETA-SE A LEI MARCIAL PARA TODO O PAIZ

Lisboa, 8 (A. A.) — Em vista da permanencia da revolta militar do Porto e da agitação que se manifestou nesta capital, o governo resolveu estender a lei marcial a todo o paiz.

UM CRUZADOR INGLEZ MANDADO PARA O TEJO

Gilbraltar, 8 (U. P.) — Devido ao movimento revolucionario de Portugal um cruzador britannico teve ordem de seguir para o Tejo.

Os destroyers "Wilson" e "Westminster" seguem immediatamente para o Porto.

TAMBEM EM PARIS HA FALTA DE NOTICIAS

Paris, 8 (U. P.) — Durante todo o dia de hoje, a agencia da United Press nesta capital não recebeu uma só palavra de sua succursal em Lisboa, o que deixa ver que a censura, agora mais severa, impede a passagem das noticias a respeito da revolução.

Apezar disso sabe-se aqui que a situação em Portugal continúa muito grave, tendo sido decretado a lei marcial para todo o paiz.

O CRUZADOR INGLEZ "COMUS" PARTIU PARA LISBOA

Lisboa, 8 (U. P.) — Partiu de Gibraltar hoje para esta capital o cruzador britannico "Comus". A sua vinda prende-se ao movimento revolucionario reinante no paiz.

ANTES DO ACTUAL MOVIMENTO QUE EMPOLGA O PAIZ

O protesto dos partidos politicos contra o emprestimo dos doze milhões

Uma nota redigida pelo Ministerio da Guerra e as deportações effectuadas

LISBOA, janeiro de 1927. (Communicado epistolar da United Press) — Causou grande sensação a attitude de varios partidos politicos junto das embaixadas estrangeiras acreditadas em Portugal, conforme dissemos telegraphicamente na occasião opportuna. A opinião publica manifestou-se contraria e hostil a essa attitude dos partidos politicos. Os jornaes foram unanimes em accusar de nefasta é anti-patriotica a demarche dos partidos, que o publico accima de traição.

E' este o documento que os partidos Republicano Portuguez, Esquerda Democratica, Socialista, Radical, Acção Republicana e Seara Nova enviaram ás legações:

"Em nome dos directorios dos partidos e grupos politicos abaixo assignados temos a honra de informar v. ex. que estes directorios e grupos entendem ser do seu dever communicar á v. ex. que não reconhecerão validade a qualquer accordo ou operação financeira externa contratada ou effectuada em nome do Estado Portuguez, sem previa autorização do Congresso da Republica, conforme preceitúa o n. 4 do artigo 26 da Constituição Politica da Republica Portugueza. Aproveitando esta opportunidade para apresentar a v. ex. os protestos da mais alta consideração, etc.

Das attribuições do Congresso da Republica.

Artigo 26 — Compete privativamente ao Congresso da Republica:

§ 4 — Autorizar o poder executivo a realizar emprestimos e outras operações de credito, que não sejam de divida fluctuante, estabelecendo ou approvando previamente as condições geraes em que devem ser feitas."

O documento assignado em separado pelos nacionalistas, é do seguinte teor:

"O Directorio do Partido Republicano Nacionalista, considerando um facto, sobre que ha intensos rumores publicos, de se pretender envolver o rendimento dos tabacos numa operação financeira externa, e tendo presente a disposição constitucional que em materia de emprestimos á nação, se reclama a intervenção do legislativo, reputa tal operação criminosa e altamente compromettedora para qualquer possibilidade da restauração das finanças do paiz."

O dr. Lopes de Oliveira, membro do directorio do Partido Radical dirigiu ao director do jornal *Portugal* a seguinte carta:

"Sr. director do jornal *Portugal*. — O jornal que v. dirige alludo a um esclarecimento que os directorios republicanos entendem do seu dever prestar, defendendo o patrimonio do Estado, em termos que suppõe um equivoco.

Longe de provar qualquer intromissão de estrangeiros nos negocios do paiz, procuraram esses directorios arredar futuras complicações que a elle nos expuzessem.

O documento que levanta tanta celeuma e que assignei como presidente do directorio do Partido Republicano Radical é uma affirmação de altivez e de patriotismo.

Não se refere á nossa situação interna e menos ainda tenta mover quaesquer influencias contra a dictadura; exclusivamente declara a não validade de contratos, feitos em nome do Estado sem as necessarias sanções constitucionaes

Desde 1820 até hoje — e através de quantas conturbações politicas — só D. Miguel que usurpava o throno, usou usurpar contratando prerogativas de soberania nacional.

Recordem-se os prejuizos e vexames a que o attentado absolutista sujeitou Portugal.

Nem o documento em discussão se destinava a impedir as negociações sobre a divida á Inglaterra; prova-o o facto de haver sido entregue, não só ao embaixador daquella potencia, mas tambem aos ministros dos Estados Unidos e da França. Visava claramente a impedir um emprestimo ruinoso, que se levantaria sobre o pretexto de urgencia de pagamentos dos encargos da guerra.

Esta a pura verdade. — *Lopes Oliveira*."

Tambem o Gremio dos Combatentes pela Republica enviou á imprensa o seguinte communicado:

"A proposito das informações vindas na imprensa, sobre a nota dos partidos politicos, entregue nas legações acreditadas junto da Republica Portugueza, o Gremio dos Combatentes pela Republica declara o seguinte:

Que não tem conhecimento dos termos da nota collectiva dos directorios dos partidos constitucionaes da Republica, acerca de projectadas operações financeiras de caracter internacional, mas nem por isso considera os directorios partidarios agentes de traição á patria ou da pratica de actos contrarios ao interesse nacional.

O passado politico e pessoal dos membros desses corpos directivos dos partidos e até a situação militar de alguns delles, apezar dos seus erros na politica interna do paiz, não autorisa uma supposição tão grave nem justifica a affirmação e culpa infamante.

Certamente a attitude collectiva ou isolada dos directorios dos partidos foi orientada, como agrupamentos constitucionaes no sentido de que aquellas operações só se pudessem realizar dentro das estrictas formulas legaes, cingindo-se rigorosamente á letra da Constituição politica da Republica, que não está revogada.

Esta collectividade não foi ouvida sobre essa demarche mas aproveita esta emergencia para, affirmando mais uma vez a sua inquebrantavel independencia politica ante os partidos e os governos, proclamar os seus inalteraveis principios de justiça. — A commissão executiva."

O Ministerio da Guerra tornou publica a seguinte nota:

"Tendo o governo tido conhecimento de que os directorios dos partidos politicos entregaram em algumas legações e embaixadas estrangeiras em Lisboa, uma declaração em que consideravam nullo qualquer accordo ou operação financeira negociada pelo actual governo e como dos mesmos directorios façam parte alguns officiaes do Exercito, foram hoje chamados ao Ministerio da Guerra, onde foram interrogados sobre o mesmo assumpto.

Alguns ficaram detidos em consequencia de terem declarado haver assignado a mesma nota, ou não a tendo assignado, terem-se tornado solidarios com os membros dos mesmos directorios que a assignaram."

Assignaram a famosa nota os srs. Antonio Maria da Silva, pelos Democraticos; Gortez dos Santos, pela Esquerda Democratica; Sá Cardoso, pela Acção Republicana; Dias da Silva, pelos Socialistas; Lopes de Oliveira, pelos Radicaes; e Antonio Sergio, pela Seara Nova.

O governo intimou estes senhores a comparecerem, os militares no Ministerio da Guerra e os civis no Governo Civil, perguntando-lhes se haviam assignado a nota; responderam que sim, ficando consequentemente detidos. Foram tambem presos outros membros dos varios directorios que se solidarizaram com aquelles que a assignaram.

A estas horas vão já a caminho de S. Thomé, a bordo do paquete *Nyassa*, onde ficarão deportados varias dessas personalidades politicas entre ellas, Cortez dos Santos, Sá Cardoso, Lopes de Oliveira, Helder Ribeiro e Victorino Guimarães.

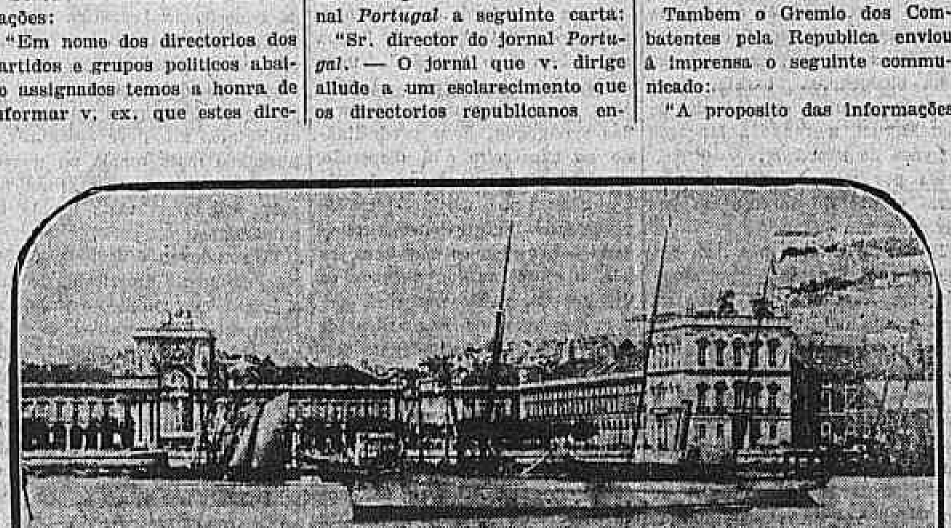

A praça do Commercio, de Lisbôa, vista do Tejo

O sr. Alvaro de Castro, cujos partidarios estão no lado da revolução.

Os ultimos telegrammas na 6ª pagina

A CRUZ E O CANHÃO

Um jesuita bate-se pelo movimento armado no Mexico

Roma, 8 (U. P.) — O reverendo jesuita Vermersch, professor de Theologia na Universidade de Gregoriana, numa conferencia pronunciada aos estudantes disse hontem:

"Aquelles que defendem a doutrina christã desapprovando os movimentos armados dos catholicos mexicanos fazem grande mal á Egreja. Não é necessario recorrer á essas mentiras de falsas doutrinas pacifistas. Os catholicos mexicanos estão exercendo o seu direito e cumprindo o seu dever."

Consta em Riga que o sr. Stallin está doente

Riga, 8 ("Correio da Manhã") — Sabe-se aqui que o sr. Stallin, chefe do governo do Soviet, está soffrendo de uma ulcera gastrica e de malaria. O seu estado de saude está sendo conservado em segredo, pelo temor de que a opposição ao governo, que foi supprimida, reviva.

TREME A TERRA EM FERMO, ITALIA

Fermo, Italia, 8 (U. P.) — sentiram-se aqui varios choques scismicos que aterrorizaram a população, porém não tiveram maiores consequencias.

UMA QUESTÃO GRAVE PARA OS INGLEZES

O que já se resolveu em torno da reforma do livro de orações da egreja

Londres, 8 ("Correio da Manhã") — Perante as convocações de Canterbury e de York, o arcebispo de Canterbury delineou hoje o que elle chama uma alternativa do livro de orações. S. ex. propõe mudanças rigorosas, que comprehendem o casamento e os serviços funebres. No plano do arcebispo ha modificações que comprehendem muitas mil palavras. A mais importante do sacramento do matrimonio é a já prevista omissão da promessa dos noivos de obedecer, emquanto que a controversia sobre a communhão foi conternada, permittindo-se as reservas apenas para certos enfermos.

Essas modificações são chamadas pelo arcebispo, alternativas, porque os bispos não serão obrigados a acceital-as, onde as congregações preferirem os textos existentes.

A entrada das convocações foi solenne. Os bispos, nos seus mais rigorosos trajes, encabeçados pelo arcebispo de Canterbury, marcharam pela nave da cathedral de Westminster, e o templo ostentava grande concorrencia de pessôas da sociedade londrina.

O arcebispo abriu os trabalhos com um discurso, cuja primeira parte constituiu um resumo das mudanças sociaes, politicas e economicas desde 1662, quando se deu a ultima revisão do livro das orações, e que, na sua opinião justifica perfeitamente as alterações que agora se está tratando de fazer-lhe.

Londres, 8 ("Correio da Manhã") — O dia valentino não é mais reconhecido pela egreja anglicana, de accordo com o livro das orações agora sujeito á revisão. O calendario da egreja de 1662 havia designado o dia 14 de fevereiro, como aquelle em que se devia recordar a memoria de "Valentino, bispo e martyr".

De accordo com as alterações propostas, o nome do martyr será inteiramente omittido do calendario da egreja.

UMA TRAGEDIA PELO RADIO...

Suicida-se em Vienna uma quarentona, apaixonada por um musico que não chegou a conhecer

Vienna, 8 ("Correio da Manhã") — Occorreu aqui uma tragedia de amor, antes mesmo que as figuras principaes e unicas da mesma se conhecessem pessoalmente, sendo que uma dellas ignorava a parte que tinha.

A victima foi Karoline Proschek, que se matou aqui, hontem, á noite.

Durante vinte e dois dos seus quarenta e dois annos de idade, Karoline foi empregada de uma mesma familia, como cozinheira. Seus patrões déram-lhe uma estação radiotelephonica receptora, e ella, deliciando-se com as transmissões, tomou-se de amores através das ondas hertzianas, por um dos artistas da orchestra de uma das estações irradiadoras desta capital. Desde então, ella passou os seus momentos de lazer a ouvir as irradiações e a escrever cartas ao seu preferido, demonstrando o desejo de o conhecer. Entretanto, a unica vez que ella conseguiu vel-o foi por intermedio de uma photographia que comprou. Nesse momento, porém, ella comprehendeu que o amor ao seu idolo era impossivel, e, depois de ouvir pela ultima vez o seu herõe ethereo, tomou-se de desespero e matou-se

Os lobos famintos invadem mais uma aldeia italiana

Siena, 8 (U. P.) Lobos famintos invadiram a villa de Cetona, causando grande alarma á população. Camponezes armados de espingardas atacaram os animaes, que regressaram á montanha. Um lobo morto foi carregado e mtriumpho pelas ruas.

DISCUTE-SE A TRANSFERENCIA DOS FUNDOS REPUBLICANOS IRLANDEZES PARA O THESOURO DO ESTADO LIVRE

De Valera pretende ir aos Estados Unidos, afim de tentar salvar esse dinheiro

Dublin, 8 ("Correio da Manhã") — Eamon De Valera, *leader* republicano irlandez dentro em breve visitará os Estados Unidos, para prestar o seu depoimento sobre a questão dos fundos do Dail. Esta noticia circulou hoje aqui, não sendo desmentida pelos amigos do chefe republicano. O pedido de adiamento do processo, afim de tornar possivel a De Valera, como depositario da confiança geral, assistir ao mesmo, quando o caso dos fundos no valor de dois e meio milhões de dollars, presentemente depositados nos bancos americanos, fôr retomado, será decidido amanhã.

E' esta a ultima tentativa que se fará para salvar os fundos de reserva da revolução republicana irlandeza que se fará, aliás, no meio de difficuldades, ante a decisão de hontem da côrte do Estado Livre, para substituir De Valera e transferir os referidos fundos para o ministro das Finanças do Estado Livre.

De Valera sustenta que foi como presidente da Republica irlandeza, que solicitou a subscripção nos Estados Unidos e foi nomeado depositario, o que os certificados e prospectos demonstram assim como demonstram que o dinheiro foi subscripto para a Republica. Desto modo, acha elle que seria uma traição concordar na transferencia dos referidos fundos para o Estado Livre.

Os titulos irlandezes serão remidos em julho proximo, na proporção de vinte e oito shillings para cada vinte que foram subscriptos.

A PRISÃO DO GLORIOSO AVIADOR RAMON FRANCO

Ao que se diz o governo reduzirá a reclusão a seis dias

Hendaya, 8 (U. P.) — Informações chegadas de Madrid, dizem que o aviador Ramon Franco, foi preso devido a ter dirigido diversos telegrammas a seus amigos em Buenos Aires e um ao embaixador hespanhol na capital argentina protestando contra a conclusão do accordo entre o governo argentino e a Companhia Latecoere para o estabelecimento de uma linha aerea entre a Argentina e a França; Franco foi enviado a Badajoz onde ficará detido durante um mez como prisioneiro de Estado, sem, entretanto, ser obrigado a occupar um cubiculo na prisão militar dessa cidade.

Hendaya, 8 (U. P.) — Uma noticia ainda não confirmada, procedente de Madrid, diz que o governo tenciona reduzir a pena imposta ao aviador Ramon Franco a seis dias de reclusão na fortaleza de Badajoz.

OS POMPOSOS FUNERAES DO IMPERADOR YOSHIHITO

Um milhão e meio de pessoas assistiram ao enterramento do soberano japonez, em Tokio

Tokio, 8 (U. P.) — Realizaram-se hontem á tarde com extraordinaria pompa os funeraes do fallecido imperador Yoshihito. Calculam-se que estiveram presentes ás cerimonias um milhão e quinhentas mil pessoas, inclusive nacionaes e estrangeiros. A fila de assistentes estendia-se por tres milhas. O custo do funeral subiu a mais de 1.500.000 dollares.

Tokio, 8 (U. P.) — Varias pessoas morreram e quatrocentas ficaram feridas, em consequencia do grande aperto entre a immensa multidão que tomou parte nos funeraes do imperador Yoshihito.

Tokio, 8 (U. P.) — Em consequencia dos funeraes do imperador Yoshihito, estão em tratamento medico nas estações de Cruz Vermelha mil pessoas. Ha onze gravemente feridos e doze ainda estavam desapparecidos até ao meio dia.

O conde de Volpi está lendo o seu longo relatorio

Roma, 8 (U. P.) — Reuniu-se o gabinete, lendo o conde de Volpi o seu longo relatorio sobre a situação financeira. Essa leitura proseguirá na sessão de amanhã.

A revolução brasileira

Uma das teclas que o governo sinistro de Bernardes bateu sempre com a maior insistencia, principalmente nos primeiros dias da occupação de São Paulo, foi que a revolução não tinha um programma, não alimentava um ideal, não se batia por uma idéa.

O governo melhor do que ninguem sabia que estava mentindo. Mentia para produzir effeito. Previdecia-se das circumstancias especiaes do estado de sitio para calumniar os revolucionarios, na certeza de que a imprensa independente, sob a mordaça ignominiosa da censura, não podia restabelecer a verdade, desfazendo as insidias do officialismo injuriador.

Assim, durante muito tempo levou a nação nesta dura incerteza: ella queria a revolução, ella sentia se tornava necessario oppôr-se uma barreira aos desmandos de um presidente sem compostura que vinha arruinando internamente o Brasil e ainda nos sujeitava, perante o estrangeiro, ás humilhações mais dolorosas. Mas a nação, fundamentalmente revoltosa, tinha esta duvida: se os homens que se levantaram em São Paulo, sob o commando do general Isidoro Dias Lopes, visavam uma simples dictadura militar, ou o estabelecimento de um governo que tomasse a si a tarefa de republicanisar a Republica.

Quando se desvendaram as mentiras bernardistas e o povo pôde, afinal, verificar que o movimento de 5 de julho trazia, traçado, em bases firmes um programma que synthetisava as aspirações nacionaes, desde esse momento pode-se dizer que os revolucionarios passaram a encarnar os justos anseios de liberdade de todo o nosso paiz.

Ha um facto que seriamente ninguem poderá contestar, nem por fórça nenhuma, conseguirá destruir: a identificação do povo com a idéa revolucionaria. Uma identificação ampla, absoluta, total. O governo Bernardes levára o Brasil ao desespero. O seu regimen de sitio permanente, a sua crueldade em trazer as prisões de Estado repletas de adversarios, a sua obstinação em arrolhar a imprensa, consubstanciada praticamente na lei infame, que elle arrancou á consciencia criminosa do nosso parlamento, e no fechamento ignominioso do *Correio da Manhã*; as suas intervenções sectarias nos Estados para a satisfação pessoal dos odios que o candidato á presidencia trouxera para o Cattete; a deposição de governadores; a sua immiscuição no reconhecimento de poderes do Congresso Nacional, fazendo depurar, systematicamente, todos os candidatos que lhe eram adversos e organizando, pela primeira vez, entre nós, uma Camara unanime; o seu descaso pelo pundonor nacional, symbolizado no exemplo avultante da missão ingleza, impondo-lhe para elle o cumprir, a reforma da nossa Constituição, tudo isso não seria bastante para despertar a sensibilidade da nossa gente, mostrando-lhe não ser possivel a continuação desse estado de cousas?

A revolução brasileira apresentava esse aspecto de um grande significado moral: a prova de que o nosso povo, apezar de desmandos do caracter nacional, apezar de tudo, não se achava, já, tão apodrecido na inercia, tão habituado na inconsciencia, tão aviltado na dignidade que não fôsse capaz de destacar do seu seio um punhado de heroes, homens de brio, de honra e de patriotismo, que empunhassem com denodo preciso o estandarte das nossas reivindicações. Não pôde haver mais nobre bandeira que a que nossos patriotas desfraldaram nos campos da luta. Nem tão pouco nenhum interesse subalterno. Não estão á procura de commodidades, nem de vantagens individuaes. Batem-se por idéas. Realizando essa epopéa maravilhosa, que elles escreveram com estoicismo admiravel, têm affrontado todas as difficuldades e todos os perigos, commettendo loucuras de bravos, para defenderem o que? A sua vida, tantas vezes offerecida á morte? O seu socego, que elles deixaram para enfrentar os riscos da guerra? A sua commodidade, a sua situação pessoal, que elles abandonaram, conscientemente, para correr as surpresas da sorte? Não. Para mostrar que nas veias brasileiras ainda na onda corre sangue de revoltados contra a tyrannia, que não se confunde com o sangue branco das baratas. Para provar que ha brasileiros, neste paiz, capazes de levantar o braço contra o feitor de chibata em punho. Para demonstrar que ainda ha cidadãos na Republica, que não abdicam os seus direitos e das suas liberdades, defendendo-os de armas na mão, a custo da propria existencia.

Ainda agora, um dos bravos da revolução, esse nobre e digno capitão Juarez Tavora teve a opportunidade de escrever: "*A luta não se travou em torno de pessoas, mas contra o predominio de determinadas normas governamentaes, suppostas attentatorias das legitimas aspirações do paiz*". Os revolucionarios "*por amor de um programma de liberdade e justiça, que é a summula do seu ideal politico, tudo sacrificaram, tudo têm soffrido*".

Este programma, consubstanciado em factos, faria a felicidade do paiz. E para que elle fôra, é que, como ponto de honra, faz pouco, bem firmados pelo general Isidoro, quando lhe foram perguntar se queria a amnistia. O velho soldado respondeu, então, com decidida energia: "*A amnistia unicamente não. Não lutamos pelo perdão de quem quer que seja, mas pela recuperação da nacionalidade, pela liberdade de consciencia, pelo caracter brasileiro, bastante deprimido e escravizado. E' preciso que se restabeleça a verdade eleitoral, que a soberania popular seja uma verdade tambem, que o povo tenha opinião livre, que desappareçam os corrilhos eleitoraes, e a immoralidade dos reconhecimentos, que a imprensa não seja amordaçada por leis infames. Não lutamos pela nossa liberdade, mas pela liberdade do Brazil*".

O Brasil, apezar de tudo, que a revolução já deixou, continua a soffrer as consequencias da situação de Bernardes... O partido politico que veio em continuação a esse governo, que a esta hora, com o seu programma, a sua acção, a actividade de que vive, o seu apparelho, é o mesmo, fazendo-se uma revolução em torno de suas idéas. Não se pode, de seu... a reforma politica, dentro da aventura presidencial, impõe-se do resolver de todos os patriotas... o espirito que a consolidou... hoje, o programma, uma Camara unanime. Fala-se, a perspectiva sombria de uma Camara unanime. Não poucos os candidatos ... representação, como indices seguros da sua boa vontade e dos seus propositos sinceros de pacificação. Não torçamos a verdade com pezinhos. O governo só proporcionou desnecessarios para definir as dissidencias intestinas entre elementos da situação, deixando sempre de opposição, as correntes ... oppositionistas. Assim no Ceará, assim no Rio Grande do Norte, assim na Bahia. Ainda não se torna evidente o que se arma de amplo. Em varias dessas unidades da mesma forma a situação: São Paulo, Minas, Bahia, Pernambuco, para só citar os grandes Estados, apresentaram

chapas completas. Isso revela, muito claramente, que a mentalidade dos senhores desta vasta senzala infelizmente não mudou. Querem, por consequencia, o esmagamento das opposições, a confiscação dos direitos da minoria, a Camara unanime que todos os sentimos.

O chefe da Nação deve meditar profundamente em tudo isso. O Brasil precisa de paz. Todos a pedem. Mas não ha de ser entregando o paiz á norma de oligarchias estaduaes e ás opposições, que se deixam aniquilar para fazer o jogo de um partidarismo civil.

Os dirigentes da Republica, na responsabilidade que assumem, precisam, por intermedio de harmonizar a familia brasileira, que a situação que continua, infelizmente, está a levar o paiz ... acabará levando, fatalmente, ao abysmo.

Heitor Moniz

Para ler no bonde

NUMERO, FAZ FAVOR!

O caso da telephonista que desappareceu nos braços de um homem casado, e, o protesto da esposa deste, pelos jornaes, é um caso banalissimo.

Perde a Telephonica apenas uma senhorita que começando por não ligar as communicações que lhe pediam, acabou por fazer o mesmo com os preconceitos da sociedade. Somente. Pena que não se organizasse, nesta cidade, uma empreza de esposos bilontras, estabelecendo, como artigo principal dos estatutos, o rapto systematico de todas as telephonistas, da Ligth, indirectamente compellindo a esperta "cavadeira" a substituil-as por homens irapidaveis.

Como alguem que foi obrigado a soccorrer-se dos cuidados clinicos do dr. Antonio Austregesilo, depois que começou a fazer uso do telephone, e, está ameaçado, caso a Ligth não obtenha, já, com o sr. Intendentes, a prorogação do seu contracto — a procurar o dr. Juliano Moreira, só posso erguer as mãos aos céos, satisfeito, e dizer: — Amen!

De facto, realmente, digno de nota, ficou, entretanto, uma phrase, dita não pela trefega telephonista, pelo espantado d. Juan, do mulo menos, pela esposa afflicta, mas, pelo dr. João Alfredo, medico, que, com frequencia, dá-se ao luxo de fazer boas piadas.

Entre parenthesis — o exercicio das tragedias parece que crea, nos medicos, uma boça natural de humour. E' assim que eu observo que, em geral, os medicos são os homens mais engraçados do mundo.

Não é atôa que o dr. Madeira de Freitas, com justa razão, passa por ser dos mais fortes humoristas do Brasil.

Pois estavamos a commentar o occorrido, hontem, em roda de amigos, da maneira a mais risivel possivel, quando o João Alfredo sae-se com esta:

— Não é, de resto, a primeira vez que uma telephonista faz uma ligação, com apparelho estando em communicação...

PLIC.

A questão dos sellos na Allemanha

Já contamos aqui que o governo allemão resolveu estampar uma serie de sellos com a effigie dos vultos proeminentes do paiz.

O sello de 10 pfennigs com a effigie de Frederico II, rei da Prussia, levantou protestos por parte dos governos estaduaes allemães e bavaros. Estes, para evitar o emprego de semelhante sello, empregam dois de 5 pfennigs, com a effigie de Schiller, nos dos cantos do envelope.

Os socialistas fizeram mais: rodeam o sello de Frederico o grande com um quadro de papel preto, com a bandeira das côres da Republica — preto, vermelho e ouro.

Mas o ministro dos Correios declarou que esse processo de franquia vae de encontro aos regulamentos e baixou uma circular fazendo saber que as cartas assim selladas não serão entregues.

A' vista disso que resolverão os socialistas? Usar do artificio dos republicanos? Não seria original.

Parece, pois, que os sellos de Frederico só serão empregados pelos monarchistas.

Excellente meio de se conhecer a opinião publica.

As quotas de montepio vão ser restituidas aos officiaes da Policia Militar

O titular da Justiça autorizou o commandante da Policia Militar a mandar restituir quotas descontadas a titulo de montepio a diversos officiaes reclamantes, devendo-se, entretanto, ter em vista a resolução adoptada pelo ministro da Fazenda, baseada no parecer do consultor geral da Republica, que motivou a doutrina considerando ao artigo 34 da lei n° 2.290, de 13 de dezembro de 1910, pelo decreto n° 4.569, de 25 de agosto de 1922, tornadas suas disposições extensivas ao funccionalismo publico civil e militar, pelo decreto 4.963, de 5 de outubro de 1925.

Resulta do exposto que, não mais calculadas sejam de conformidade com o artigo 34 citado, as quotas de montepio legado pelos officiaes e sim, de accordo com o decreto alludido — 4.569, de 25 de agosto de 1922, cumprindo-se a restricção constante do paragrapho 1° do artigo citado.

Por causa das eleições, foi suspenso o sitio em Goyaz e Matto-Grosso

O presidente da Republica assignou, hontem, na pasta da Justiça, decreto suspendendo o estado de sitio em todo o territorio do Estado de Matto Grosso para a realização das eleições estaduaes e em todo o territorio do Estado de Goyaz, para a eleição de um senador, em ambos os Estados, essas que se realizarão amanhã.

DR. RODOLPHO JOSETTI

Medico effectivo do Collegio Americano dos Cirurgiões e da Sociedade Allemã de Cirurgia.

Ex-assistente dos hospitaes de Berlim e do Rio de Janeiro. Director technico do Sanatorio Guanabara.

Especialidade: cirurgia thoracica e abdominal. Vias biliares e urinarias, appendicites, hernias, tumores, etc. Consultorio: Rua Ouvidor, 76, 1°, das 4 ás 6 horas. Tel. 2600 Central. Residencia: Domingos Ferreira, 332. Tel. 2.000 Ipanema.

(6746)

GOYAZ NÃO ESTARÁ FÓRA DA LEI?

A situação a que os Caiados reduziram o infeliz Estado Central

Goyaz é um dos Estados onde mais actuou o banditismo do quadriennio que enxovalhou o paiz, e ali ainda perduram os effeitos da calamidade.

Dado de mão beijada ao sr. Ramos Caiado, esse actual senador viu ligando o seu nome aos mais desastrados actos na sua vida publica.

Não podendo agir sem um preposto, que na presidencia cumprisse todos os seus desatinos, fez sentar-se na curul presidencial o sr. Rocha Lima, que nem se corava do papel a que se destinou, como não hesitou em subscrever todas as ordens recebidas.

Goyaz resvalou num despenhadeiro immoral e perigoso, pondo-se ali de parte todo o escrupulo, toda a antiga fé de pobreza e honestidade.

Haja vista o que se passou em S. José do Duro.

Aos clamores das victimas, ao protesto da população inteira, o governo de Goyaz riu-se satisfeito da sua obra.

Processados e condemnados os criminosos, pelo Supremo Tribunal de Justiça de Goyaz, a 30 annos cada um, o governo não muito tempo depois pôz na rua esses criminosos que outra coisa não eram senão seus assalariados.

O processo de indulto só é dado por lei, depois de parecer do Superior Tribunal. Este foi contrariado e o governo, por um decreto assignado pelo sr. Rocha Lima, a mando do sr. Ramos Caiado, libertou os sentenciados!

Os chefes politicos de Goyaz, este Goyano não communicaram com os manejos deshonestos e por isso foram todos impiedosamente perseguidos.

O antigo senador e vice-presidente do Estado, coronel Antonio Martins Borges, por contar com boas relações e ser um chefe benquisto, fôra ameaçado e o governo tentou desautoral-o.

Os irmãos do coronel Martins Borges, residentes em Uberaba, em solidariedade collectiva, telegrapharam ao senador Ramos Caiado, responsabilizando-o por qualquer desacato que o seu digno irmão viesse a soffrer, em Rio Verde.

A' esse telegramma o sr. Ramos Caiado respondeu com o grosseiro que aos seus parentes, promptos para o que désse e viesse; o coronel Lucas, por si só, tornou a telegraphar ao senador Ramos Caiado, reafirmando o conteúdo do telegramma, porém, agindo só por si. Deante dessa attitude o sr. Ramos Caiado só pôde tratar com o coronel Antonio Martins Borges.

As scenas de vandalismo se repetem diariamente, e, não encontrando parceiros estranhos, se engrandecem nas praças publicas os proprios parentes, inclusive o actual presidente do Estado.

Goyaz está fóra da lei? Parece que sim, porque o que ali regula é o capricho dos caiados. Ainda ha pouco, o secretario do Palacio do Cattete pediu ao governo de Goyaz um exemplar da Constituição e a resposta foi uma excusa. Não havia nem um exemplar dessa "coisa".

Mas a tragedia, nem o precisa. Quem manda em Goyaz, quem fica com a lei, é a oligarchia que levou o paiz ao desespero, que pretende annullar o poder judiciario, desrespeitando o Superior Tribunal e perseguindo seus membros.

O sr. Washington Luis tem, em Goyaz, um problema politico muito sério. Cabe-lhe a urgente obrigação de studar e resolver esse caso.

O charlatão de Viçosa creou em Goyaz uma horrivel situação. E' necessario desfazer aquella vergonha, restituindo ao povo goyano a paz, a confiança na lei e no poder, que a interpretou, e a urgente, a independencia que a oligarchia dos caiados lhe arrebataram.

O COMBATE DA ARMAÇÃO

A commemoração civica promovida pelo Gremio Floriano Peixoto

Dirigida pelo Gremio Floriano Peixoto, a patriotica associação que entre os seus objectivos tem o de commemorar os grandes feitos da nossa historia, será effectuada hoje a romaria civica ao cemiterio de Maruhy, em Nictheroy.

Na Praça Martim Affonso da visinha cidade reunir-se-ão os patriotas ás 4 1|2 horas, partindo em bondes especiaes para a necropole, em visita aos tumulos dos que, não só no combate da Armação, em 9 de fevereiro de 1894, como tambem nas demais batalhas na capital do Estado do Rio, travadas durante a revolta de 6 de setembro de 1893, tombaram em defesa da Republica então ameaçada pelo movimento revolucionario.

Junto ao monumento que guarda os ossos dos combatentes caidos na peleja falará o almirante José Carlos de Carvalho, companheiro de Floriano na defesa da legalidade, e em frente ao mausoléo do general Fonseca Ramos usará da palavra o dr. Bricio Filho, presidente do Gremio Floriano Peixoto. Além desses far-se-ão ouvir outros oradores.

Serão representados na cerimonia o presidente do Estado do Rio, o prefeito de Nictheroy, o secretario da Justiça e outras autoridades fluminenses. Formará no cemiterio um batalhão do Corpo Policial do Estado.

O Gremio Floriano Peixoto convida para a referida homenagem não só os socios dessa aggremiação como tambem todos quantos queiram tomar parte nessa demonstração patriotica.

O arrendamento do porto do Recife

O inspector de Portos officiou ao engenheiro chefe da Fiscalização do Porto do Recife esclarecendo as duvidas que ao mesmo engenheiro pareceram resultar da combinação do termo de transferencia ao Estado de Pernambuco com as clausulas do contrato de arrendamento do porto á "Société du Port".

Vae servir na radio-telegraphia

O 2° sargento Domingos de Souza Mendes foi posto á disposição do serviço radiotelegraphico do exercito.

A renda do caes do porto em 1926

O inspector de Portos communicou ao ministro da Viação, que, durante o anno de 1926, a renda do cáes do Porto do Rio de Janeiro foi de 55.784:236$811, sendo 26.950:359$845, papel e 28.833:876$966, ouro.

Considerações iniciaes

(J. E. DE MACEDO SOARES)

Devo confessar lisamente ao leitor destes artigos, o quanto custou-me escrevel-os. Seis mezes do anno de 24, estive eu mal guardado em casas do governo e depois por dois annos viajei por muitos paizes do mundo, peregrinei na orla mediterranea numa evocação perturbadora de millenares de civilização e historia e subi a linha vertebral da Europa, que vae da Sicilia pelos Apeninos e os Alpes até as bocas do Rheno, donde se tem sob os olhos o oriente e o occidente da tragedia contemporanea, isto é, todo o scenario moderno da vida, espectaculo continuo de vastos horizontes de povos, de raças, de linguas, de crenças, de aspirações, de sentimentos que borbulham, se entrechocam, suam em cachões, mas que se podem conter afinal numa formula antiquissima, num ideal frustrado e renovado, numa illusão infatigavel: a procura da felicidade humana.

Tornar ao paiz depois de tão longa ausencia, refazer o caminho das caravellas, descer pela escala dos parallelos ao encontro do sol — que delicia para o homem tropical exilado nas brumas, no crepusculo hybernal de um outro planeta... Mas encontrar na terra promettida a resaca do bernardismo, contemplar o espectaculo das ruinas, recolher dias a fio os écos de tantas miserias que infinita tristeza e que tédio!

Aqui estamos, porém, deante de obstinadas realidades. O cadaver do monstro que durante quatro annos enfestou este paiz, não pôde ficar eternamente insepulto.

Os homens de boa vontade que se affirmaram em vida, que mediram-lhe a extensão das unhas, que sentiram o seu halito ardente na febre do odio, que foram simultaneamente as victimas e os algozes desse cavalheiro apocalyptico, têm o dever de leval-o á cova, de sepultal-o e enterral-o, saneando o ambiente moral do paiz, tirando do cataclysma passado e em proveito de um povo innocente a lição da experiencia, a moral da vida.

Felizmente tomo meu logar no oito dos trabalhadores desinteressados, sem odios nem rancores. O tempo e um fundo natural de misericordia, restituiram-me a serenidade de julgamento por acaso turbada deante dos que mancham de infamia este paiz. Não se trata de julgar. O tribunal é a nação inteira. O seu crime constitue a tentativa que se prolongou por quatro annos de corromper, de infamar, de desmoralizar o paiz que lhe abandonou em mãos os seus destinos e o supportou um quadriennio como chefe do Estado.

Mas o que se deseja que resulte, principalmente, desse estudo, é a lição clara e severa da experiencia. O que é necessario é que se fortaleça na consciencia nacional o horror dos governos de violencia. E' preciso que o ambiente moral de todo se torne irrespiravel a esses caudilhos da legalidade, que a consciencia popular intercepte-lhes o caminho, que a boca de todos os cidadãos tome a consciencia, o ardente protesto contra os tyrannicos. Um nevoeiro londrino que a sua immensa importancia quasi não ha, se impõe como prisão, esmaga como um sepulchro. Os que ainda não acreditam entre nós no valor moral da opinião publica, negam injustamente a resistencia nacional contra o governo Bernardes. O que se pôde lastimar foi a insufficiencia material dessa resistencia; o que se deve desejar é que ella se avigore, que se estenda, que tome corpo e que a voz de seus prophetas derrube as muralhas de Jerichó como as trombetas de Josué.

Mas que a nossa impaciencia não perca de vista a experiencia de outros povos. A historia está cheia de exemplos dessa extraordinaria capacidade de soffrimento das nações, que se mede pelo preconceito immemorial da autoridade, esse terrivel prestigio multiforme que vem desde os patriarchas e os chefes de tribu, das fórmas balbuciantes dos governos até o Estado moderno. A chronica do povo russo vacillando entre sanguinarias tyrannias, é disso exemplo edificante. Para saccudir e por fim derrear o tzarismo, foram precisas duas guerras terriveis e desastrosas; ninguem sabe o que será necessario para expurgar esse desgraçado paiz da lepra do communismo. Não. A verdade é que todos os povos supportam os seus bernardismos com inacreditavel resignação. O proprio das massas populares desarmadas é a desorganização, a dispersão dos esforços, o panico, o terror de um poder vingativo proteico, invencivel. O que se dá nessas crises é uma floração de martyres, um surto singular do espirito de sacrificio que vibra no ar, que se multiplica em exemplos e que fecunda por toda parte a generosidade e o devotamento da turba anonyma dos bons. Aliás, o nosso regimen politico compara-se a um arco, cujo rendimento depende dos homens que o manejam. Certa vez discutiamos em presença de Ruy Barbosa, os desmandos do governo então vigente. Esse grande espirito tão sensivel aos soffrimentos da patria, depois de percorrer toda a extensão dos males do poder pessoal dos presidentes na formula da nossa Constituição, arrematou com um exemplo e uma prophecia:

— "Os senhores ignoram o que este regimen ainda póde dar. A escala em que se ha de medir o seu nivel moral é a que serve para avaliar a sensibilidade da consciencia do seu presidente. Ponham o sr. Azeredo á frente do governo e só então poderemos calcular sua elasticidade. Desçam abaixo na escolha do chefe de Estado e veremos até onde póde descer o governo em degradação criminosa." Evidentemente. Nada nos custa suppôr depois de Bernardes, o major Carlos Reis no palacio do Cattete. O poder do presidente estaria então miraculosamente multiplicado. A baixeza dos homens que o rodeassem seria ainda maior, mais inventiva, mais affrontosa. A moralidade do regimen e de seu presidente é um systema de vasos communicantes. Quanto mais se aprofunda a communicação mais lodo, mais vasa se revolve. Na historia americana ha innumeros exemplos edificantes desses factos; mas de um modo geral a experiencia vem das mais remotas sociedades politicas da humanidade.

Entretanto, não convem encerrar na mesma chave todos os governos de violencia, porque ha os que são levados ás loucuras da reacção brutal por um encadeamento logico de ideaes. Ahi temos a dictadura de Mussolini com o sonho de resurgimento da antiga grandeza da Roma imperial. Na sua escada de Jacob, sobem e descem os anjos de um ideal ardente de patriotismo de gloria e de poderio para a Italia rediviva. Mas para que dure a visão radiosa é necessario que o seu governo dure, e para durar o governo, que padeçam os seus irreductiveis inimigos. Aqui nada disso. O homemzinho era a prazo fixo. Senhor maestro e duca por quatro annos bem contados. No craneo vasio não trouxe uma idéa nem vislumbre de ideal. O que trouxe foi um nevoeiro ancestral de tendencias, uma vaidade ulcerada. Chegou da provincia empapado de odio, resfolegando vingança, illudido por quatro asneiras que lhe deram na telha como descobertas sensacionaes. Uma dellas era que este paiz se estendia como um grande municipio com seus coroneis, boticarios, caixeiros-viajantes, tabelliães e banqueiros de bicho, e que elle, Bernardes, era o "seu doutor" da terrinha. Outra que por estes nove milhões de kilometros quadrados não cabia opinião diversa da sua. Que elle era o pae da familia brasileira seu senhor, guardião e chefe. Por ultimo, que no grande banquete da vida, os logares estavam reservados para os bernardistas e seus adherentes; os outros, o que mereciam era soluçar e ranger os dentes nas trevas exteriores...

Passando eu por Lisboa, em 1922, um dos escriptores mais finos da geração moderna de Portugal deu-me um recorte do "O Seculo", do dia 8 de março, onde se lia uma resenha genealogica, do então candidato Bernardes.

— "O pae desse homem", dizia-me o illustre poeta, no restaurante do Tavares — "nasceu na freguezia e conselho da Castanheira de Pera, districto de Leiria. O velho Bernardes era judeu — como judeus são todos esses primos Bernardes e Beblanos da parentela portugueza do candidato mineiro. Vocês do Brasil, não sabem o que são judeus e riem-se dos problemas semitas da velha Europa. Mas olhe: aqui nesta lista de gente mediocre, o que se vê são nomes judeus, absolutistas emperrados, miguelistas irreductiveis. Essa gente vem das ilhas e fosse você ás casas em que moram, e havia de ver entre as caras quadradas, os narizes aduncos, os olhos metallicos dos retratos dos avós, uma oleographia barata, mas cuidadosamente enquadrada de don Miguel, matando á lançaços a hydra da liberdade.

Eu por mim, concluia, preferia o proprio tarreco no governo, a um judeu.

Ri-me da tirada, mas bem feitas as contas nesse tempo, ainda preferia Bernardes ao diabo na presidencia da Republica.

A illusão não devia durar muito tempo.

Succede que em chegando a Lisboa, foragido, tres annos depois dessa historia, encontrei uma caravana formada por amigos queridos, prompta a viajar no Oriente, um vasto itinerario preparado, recuando pela historia a dentro, remontando os seculos numa montanha russa, delirante desde o Valle dos Reis, com os seus pharaós remotissimos, o deserto sinaico com a trilha descançada do povo de Deus, Jerusalém tres vezes santa, Damasco e a conversão de São Paulo, Smyrna, Phenix rediviva de incontaveis incendios, Constantinopla no fundo do Bosphoro, Athenas e o Parthenon, as ilhas do Archipelago, Rhodes e Malta e o Etna coroado de neve no céo azul da Scicilia.

Lá fui como em sonho, quasi sem transição da Ilha Rasa, para as profundezas da historia e da legenda finalmente livre, alegre, gozando centuplicadamente a vida, como um passaro selvagem — preso um instante e que depois reconquista de um só vôo as vastidões luminosas da liberdade.

Uma tarde em Jerusalém, descançava no tope das antigas muralhas que encerravam as cavallariças de Salomão, tendo á esquerda a esplanada de Omar, onde foi o templo na época do Christo e á direita, cavado profundamente o valle de Josaphat, e a torrente do Hebron. Um frade franciscano que me guiava nos Santos Logares, discreteava naquelle scenario antigo sobre as paixões e os interesses que por ali se agitam desde os tempos diluvianos, resumindo em largos traços a historia do dominio inglez na Palestina, o sonho de reconstrucção do antigo reino de Israel, transformado num dominio confederado no Imperio, sob a corôa de Hanower, protegido pelos archanjos Miguel e Jorge e as cohortes celestes... "Nem a ambição politica do inglez" dizia o frade, "nem o sonho racial e theologico do judeu contavam com a resistencia arabe e christã". E vigiando com os olhos a vizinhança, certificado que estavamos sós, sem escutas nem espias, contou-me os preparativos revolucionarios da recepção de Balfour, o que fariam os conspiradores contra a universidade hebraica, a demonstração que dariam e como, reduziriam a batatas e ovos podres, aquelles planos ambiciosos contrarios á prophecia de Deus e aos interesses dos fellahs que ha tantos seculos amanham as terras bemditas do Propheta.

Na solidão da tarde, descia um lento crepusculo. A historia dramatica de Jehovah, que acabára em sangue nos lagedos que pisavamos, no assalto de Tito no anno 70, desfilou aos nossos olhos, numa evocação grandiosa desde as origens. Lá vinham os Bené-Israel na noite dos tempos, dos confins da Arabia e da Caldéa onde nasceu em Our o patriarcha Abrahão. Descendiam de Heber, Ismael e Adnan, bifurcavam em Arabes e Aramens e desde as margens do Eufrates e a Babylonia inundaram a Mesopotamia e chegaram ao occidente até o paiz de Canaan, o mar Morto, as montanhas de Moab e por ahi além, desde a Syria até o deserto sinaico, o mar Vermelho e o Egypto. Depois referiu o frade a historia de José, a fuga do Egypto, a conquista da Palestina, os juizes, a realeza, Saul, David, Salomão. Todas essas velhas historias resurgiam deante de nós, como se já cantassem nos ares as trombetas dos anjos no juizo final e todos esses heroes antigos surgiam das tumbas embaixo para prestarem contas do que fizeram na terra, pastoreando o povo de Deus. E veiu o captiveiro e seus prophetas, o dominio persa, o grego, a dynastia asmoneana, Herodes, o Grande, o jugo romano.

Baixava a noite, atravessamos a vasta esplanada em direcção á Torre Antonia, descemos com lanternas acesas a Via Dolorosa, com suas estações tão verosimeis na balburdia dos becos e vielas, onde ainda formigam, como no outro tempo, os homens de officio, os mercadores, essa multidão oriental multicolor, ruidosa, agitada e sordida e seus rebanhos vindos de fóra de portas e seus jumentos tangidos sob fardos incriveis e seus camellos e buffalos meio fundidos nas sombras da noite. E assim bordámos por ladeiras a pique, em degráos, cobertos de abobodas o bairro judeu e topámos com um grupo delles, que vinha dos muros de Salomão, onde cumpriram o rito millenar, repetindo deante de pedras moucas os canticos de Jeremias no captiveiro.

Lá vinham elles de levitica em velludo, com os chapéos redondos e chatos, guarnecidos de pelles, deixando cair, orelhas abaixo, duas melenas retorcidas e symbolicas. Os focinhos de animal subterraneo afilados, guarneciam-se de dois olhos meudos, glaucos, olhando disfarçadamente através de lunetas com memoravel crueza.

Por uma espontanea associação de idéas, lembrei-me, então, de Bernardes e seus maiores. Precisamente, esses rigoristas que são os guardiães talmudicos capazes dos ultimos exaggeros pharizeus, são de origem iberica, dos que foram expulsos de Portugal, e mais tarde de Hespanha, pelos reis catholicos. A lingua que falam é o "jargão", meio castelhano, meio arabe. Dentre elles saem os maiores doutores das synagogas. Povo predestinado ao captiveiro e á dispersão, conservou através de seculos de oppressão, por um mysterio de tenacidade, subserviencia, crueldade e orgulho, os costumes, as leis, o culto, as qualidades e os defeitos da nação semitica.

Partissemos de Bernardes de Minas, pela sua ascendencia acima, e logo topariamos com o pae, da freguezia e conselho da Castanheira de Pera, districto de Leiria, mas fossemos ainda subindo suas correntes ancestraes presumiveis e chegariamos aos capitães de navios negreiros, que sairam pela maior parte da raça e aos deportados para terras da Santa Cruz, onde deram os caçadores de esmeraldas e os primeiros emboabas.

Filho de gente humilde, Bernardes começou a vida atrás de um balcão, em Viçosa. Andou em collegios, fez preparatorios, penetrou na Escola de Direito, em Ouro Preto, e quiz concluir o curso sob o prestigio da veneravel Academia de S. Paulo. Longe de mim desmerecer esse romance de um moço pobre, mas o que estranho é sua maneira favorita de ganhar a mesada, para concluir estudos. Foi bedel de collegio no "Luiz Antonio", onde empregava o tempo espionando nas privadas os meninos que fumavam. Desde então, revelou o genio da delação e da corrupção, annotando de trás das portas, os alumnos faltosos e descuidados.

Esse emprego e o de creado de cartorio que desempenhou depois, mata o amor proprio, apura as falsidades do caracter, aguça o poder da hypocrisia.

Em 1904, o bedel casa-se numa das melhores familias de Viçosa, e não obstante a indignação do sogro, consegue se aninhar na sua politica, á força de humilhações e de submissão; mas logo em 1905 o sogro se põe de mal com o presidente do Estado, que devia passar por Viçosa, correndo a zona da Matta. Na estação, o presidente de Minas não encontrou o sogro amuado, mas lá estava o genro lambareiro, enthusiasta, saudando o poder num surto de eloquencia municipal! Dahi em deante, a carreira de Bernardes foi sempre uá sombra dos governos, na aba da casaca dos que governavam.

Afinal, conseguiu por uma trica da politica, realizar o sonho afagado nas ultimas dobras da alma e chegou ao palacio da Liberdade.

Hosanah! O judeu humilhado, rastejante, cantando os versiculos de Jeremias, submisso aos textos da lei, rigorista na disciplina talmudica, tirou de repente a mascara de hypocrisia multi-secular, pôz as miserias, as baixezas, as covardias de parte, farejou contente o rico ambiente do governo e começou judaicamente por morder e estraçalhar as mãos que o beneficiaram. Firmou graças ao governo o seu poder pessoal. Do trampolin do palacio da Liberdade armou o pulo na presidencia da Republica.

No quadriennio que Deus nos reservou por penitencia, vimos através dos pretorianos, ora a figura ignobil do capitão negreiro, ora o emboaba feros, garimpando no Thesouro, a aposentadoria dos sonhos de todo mineiro.

Ali estava, nos judeus de Jerusalem, uma explicação plausivel da singular figura de Viçosa, com o topo enevoado de vapores mysticos, attento aos textos legaes para afeiçoal-os pelos sophismas mais barbaros ao seu interesse; hypocrita, deslavado de amor proprio, falso, odiento e cruel.

Nas grandes nações modernas, de origem colonial, como o Brasil, não é possivel prever que extraordinarios productos possam dar o caldeamento e mistura de tantas raças diversas, tantas tragedias ethnicas que atravessam o mar, adormecidas no subconsciente dos immigrantes. Mas se é facto que de um caso como Bernardes, não nos podemos premunir na sociedade em que vivemos, não é menos certo que o conhecimento em toda sua extensão dos maleficios de seu governo, poderá ancorar no fundo da consciencia brasileira a resolução invencivel de encerrar para sempre no paiz, o cyclo dos governos de violencia.

O grão de cultura politica que attingimos nos deve assegurar a liberdade mais ampla no debate de todas as questões publicas, pelos caminhos mais largos da publicidade.

Wilson levou á Europa a idéa essencialmente americana de que o julgamento publico seria o instrumento indispensavel da manutenção da paz. "Basta", dizia elle — "que entre a eclosão de um conflicto e sua solução, medeie o tempo necessario para que se informe da causa, o espirito publico em todo o mundo. O julgamento dos povos será a sentença recorrivel contra os governos de violencia que queiram por motivos egoisticos e inconfessaveis, desencadear os horrores da guerra". Ora, se assim é estimada a força da opinião internacional como deveremos avaliar a da opinião nacional, que defende ao mesmo tempo a liberdade, a vida, a propriedade, todos os direitos do cidadão ameaçados pelas violencias dos seus governos?

Nós somos ainda uma democracia incipiente que não vota, isto é, que não exerce os seus deveres politicos primordiaes. Comecemos por ser uma consciencia alerta no julgamento dos que nos governam, por esbulho e na defesa dos nossos direitos essenciaes. Quanto maior, mais clamorosa e insistente fôr a condemnação do bernardismo, quanto mais larga e mais profundamente se espalhe no paiz o horror ao bernardismo, mais difficil será que se reproduzam noutro governo os miseraveis exemplos de suas violencias.

O caso interessa a sociedade inteira e toda a nação. Relembremos o bernardismo, não para nos vingarmos do judeu de Viçosa, nem pelo gosto de recordar miserias e tristezas dos tempos passados. Relembremos o bernardismo, para que elle não se repita, para nos apparelharmos moralmente para uma reacção estupenda, caso resurja no poder um louco moral com o fanatismo da vingança, a boça do odio o pendor da vilania e da violencia.

Os decretos hontem assignados

O presidente da Republica assignou, hontem, os seguintes decretos:

Na pasta da Justiça — Exonerando o dr. José Martins de Souza Ramos, do cargo de chefe de policia do territorio do Acre, visto ter acceitado outra funcção publica e nomeando para substituil-o, o bacharel José Francisco de Mello.

Nomeando — o bacharel Antonio Sampaio Doria, para o logar de professor cathedratico de direito constitucional, da Faculdade de Direito de São Paulo e o pharmaceutico Adolpho Diniz Gonçalves, para o logar de professor privativo da cadeira de chimica analytica do curso de pharmacia da Faculdade de Medicina da Bahia.

Na pasta da Agricultura — Nomeando o ajudante de inspector agricola interino, engenheiro agronomo Frederico Murtinho Braga, para exercer o referido cargo effectivamente; approvando, com modificações, a nova reforma dos Estatutos da Cooperativa Militar do Brasil, concedendo á C. C. Wakefield Company Ltd, autorização para funccionar na Republica.

Na pasta do Exterior — Exonerando o marechal reformado Gabriel de Souza Botafogo, do cargo de Alto Commissario Brasileiro da Commissão Mixta executora do Tratado de 22 de julho de 1918, entre o Brasil e o Uruguay.

Na pasta da Justiça foram assignados decretos suspendendo o estado de sitio, em todo o territorio do Estado de Matto Grossa, para a realização das eleições estaduaes e em todo o territorio do Estado de Goyaz, para a eleição de um senador estadual, ambos no dia 10 do corrente.

Tem mais um enfermeiro o hospital militar do Paraná

Foi nomeado 3° sargento enfermeiro do Hospital Militar do Paraná, interinamente, o servente do mesmo hospital Raymundo Ferreira de Souza.

RESPEITO PELA VIDA HUMANA

Não sei quaes as previsões que Mucio Teixeira, antes de morrer, teria feito para o anno de 1927; não sei se o vate teria divisado no horizonte, tal qual costumava fazer, as grandes scenas de sangue que teriam por theatro esta mui formosa cidade de S. Sebastião do Rio de Janeiro... E' pena, em todo caso, que não o haja feito antes de partir para o além, pois tantas já se déram nesse mez de janeiro e pouco, em plena via publica, que as prevendo o sr. Mucio Teixeira teria certamente incitado os cidadãos pacatos a viajar de automovel blindado ou a usar uma couraça, nos casos em que se vissem absolutamente forçados a trilhar, com seus pés, as calçadas dessa metropole onde os projectis assassinos se cruzam, no ar, como innocentes flexas de papel...

Para melhor assignalar a inclemencia desse anno, que mal principiou e já se vê manchado de sangue, a maioria dos crimes nelle occorridos tem por objectivo a mulher. Ella tem sido, ora a victima, ora a causa involuntaria dessas scenas que certamente já são excessivamente frequentes na sociedade brasileira, talvez aquella do mundo, entre as tidas por civilizadas, onde as representantes do sexo fraco sejam mais vezes causas directas de assassinatos.

Deixo aos sociologos a tarefa de estudar, entre nós, a frequencia de taes crimes. Mas aconselho ás mulheres, como o tenho feito outras vezes, que se precavenham, pois no Brasil, o tribunal popular, composto naturalmente de homens, já resolveu, em sua lata sabedoria, que o homem tem o direito de beber o sangue á mulher que o trair, e após essa operação desalterante de lavar, com os restos daquelle precioso liquido, as nodoas da sua honra. O sangue de mulher, em nossa patria muito amada, tem as mesmas qualidades descorantes e desodorisantes dos hypochloritri, da agua sanitaria, etc... E', portanto, digno de ser estudado sob o ponto de vista industrial...

Certo, se em nossa terra o uso do revolver e da faca não fosse tão corrente, entre os individuos do sexo forte, quanto ás calças não se dariam, com essa lamentavel repetição, tentativas ou assassinatos consumados. Mas, entre nós, não ha quem não possua a sua metralhadora portatil, calibre trinta e oito; de maneira que, ao menor abalo dos seus nervos, tendo-a no bolso trazeiro ao alcance da mão, e da honra ultrajada, o brasileiro saca a arma de fogo e despeja, sem cerimonia, nas bochechas do primeiro transeunte; se esse fôr uma mulher, e se para maior garantia sua fôr a sua mulher (esposa, ou noiva) póde contar que, mais dia menos dia, é um alvo certo para aquella carga de balas!...

Se o jury não recebesse sempre, de braços abertos, como a um irmão, os assassinos de mulher; se o tribunal popular não houvesse firmado doutrina de que o homem villipendiado, ou que em tal posição se colloque ainda por equivoco, tinha o direito de deflagrar armas de fogo contra a creatura das suas scismas, a elle unida ou não, pelos laços do matrimonio, muitas cruzes de menos existiriam em nossos cemiterios, assignalando tumulos de mulher. Mas o jury, no Brasil, tem sido inexoravel na sustentação do direito de matar a mulher...

Não será difficil descobrir as razões de sua preferencia por semelhante doutrina. A inepcia do tribunal popular, onde as raras intelligencias são vencidas, numericamente, pelos imbecis, será um desses motivos. Ninguem me convence, no entretanto, que a maior parte dos individuos, reunidos para julgar um uxoricida, não resolvam abrir as portas da cadeia ao réo, por uma estranha concepção da garantia conjugal. Elles querem amedrontar as suas virtuosissimas esposas, incutindo-lhes o terror, abroquelados atraz desse escudo que aos homens offerecem taes absolvições, em série, dos matadores de mulheres; pretendem, com essas libertações summarias, edificar a paz armada do lar...

Emquanto crimes dessa natureza, forem sujeitos ao julgamento do tribunal popular, não é possivel sonhar com uma modificação de suas sentenças. Por mais que se lhes diga que a solução dos casos de honra, pelo assassinato, é sempre a expressão de um delicto, o impulso de um anormal quando não de um scelerado, aquelles anonymos interessados em manter a paz armada do lar, não se convencerão... O unico remedio para acabar com esses crimes, é fazer o que fizeram os inglezes: na Inglaterra mesmo os delictos passionaes cáem sob o guante da condemnação, e por isso elles são lá de uma raridade manifesta.

As mulheres no Brasil devem, em defesa do sexo, pleitear a sua admissão nos tribunaes populares. No dia em que os crimes praticados contra ellas, forem julgados pelas suas companheiras de sexo, dar-se-á uma alteração radical no seu julgamento. Mas, emquanto não investirem com impeto e decisão, em defesa do sexo perennemente ameaçado, terão a tristeza de contemplar o anniquilamento periodico de algumas, contadas a relogio, com o beneplacito da justiça, que, mais uma vez o digo, firmou doutrina acerca da legitimidade de matar a mulher.

Antonio Leão Velloso

Pediu exoneração o director do internato Pedro II

Tendo o professor Pedro do Couto pedido exoneração do cargo de director interino do Internato do Collegio Pedro II, por ser director interino e nestas condições de immediata confiança do director geral do Departamento Nacional do Ensino, nos termos da lei, o professor Aloysio de Castro recusou a exoneração, declarando que o dr. Pedro do Couto merece sua inteira confiança.

O governo vae vender duas chata.

O inspector de Portos solicitou ao ministro da Viação autorização para dar baixa e alienar em hasta publica as chatas "José Bonifacio" e "Felippe Camarão" e varios batelões de fundo falso, pertencentes á Fiscalização do Porto do Rio Grande do Sul, e que se acham em pessimo estado de conservação.

A Inspectoria de Portos e o vôo de De Pinedo

O inspector de Portos recommendou aos chefes das fiscalizações dos Portos que facilitem ao aviador Marquez de Pinedo, tudo quanto estiver ao alcance das fiscalizações para auxiliar o alludido aviador no raid que pretende realizar, ainda este mez, na America do Sul.

A estabilização

Commentarios do "Times" sobre os planos do nosso governo

Londres, 8 (A. A.) — O ultimo supplemento financeiro annual do "Times" contem um artigo intitulado "O Brasil, nova unidade monetaria", fazendo apreciações lisonjeiras nos planos financeiros e de estabilização do governo. O "Times" estuda as fluctuações do cambio brasileiro nos ultimos annos e a politica de deflacção da administração passada, que julga ser o que occasionou a recente crise commercial, principalmente em São Paulo, declarando que a estabilização, mesmo em taxa baixa, favorecerá ás exportações do Brasil.

O artigo affirma que os capitães britannicos empregados no Brasil preferiam a taxa de 7, mas a estabilização da taxa fixada, evitando as fluctuações dos annos anteriores, beneficiará o commercio estrangeiro em geral. A estabilização na maneira apontada trará, finalmente, mais negocios para as estradas de ferro e empresas britannicas e auxiliará as finanças nacionaes.

O artigo refere-se ainda á politica orçamentaria e ao commercio exterior do Brasil, publicando quadros demonstrativos e frizando os saldos dos orçamentos e a balança commercial favoravel.

As novas ligações ferroviarias do caes do nosso porto

O inspector de Portos submetteu á approvação do ministro da Viação o projecto completo das ligações ferroviarias do novo cáes em construcção no porto do Rio de Janeiro.

O dia de hontem no palacio do Cattete

Despacharam com o presidente da Republica os ministros do Exterior e da Agricultura, e conferenciaram com s. ex. os titulares das pastas da Guerra e da Justiça.

— Em audiencia previamente marcada, foi recebido o senhor Eduardo Monteiro.

— Esteve no Cattete para agradecer ao chefe de Estado a assignatura do decreto de sua nomeação para o cargo de juiz da 3ª Vara Criminal, o dr. José Burle de Figueiredo.

— O sr. Rodrigo Octavio presidente da Academia Brasileira de Letras, esteve no Cattete afim de agradecer ao sr. Washington Luis o ter-se feito representar no enterramento do academico Osorio Duque Estrada, realizado domingo ultimo.

PARA O INSTITUTO OSWALDO CRUZ

Uma tonelada de chlorydrato de quinino encommendada na Allemanha!

O ministro do Exterior communicou ao da Justiça ter providenciado para acquisição na Allemanha, á firma Amsterdansck Chininefabrick, de uma tonelada de chlorydrato de quinino para o Instituto Oswaldo Cruz.

Contas pequenas que dão grandes canseiras

A Société Anonyme du Gaz de Rio de Janeiro reiterou ao ministro da Justiça o pedido de pagamento de contas de luz, em varias repartições em 1912; trata-se de contas de 4$957, de consumo de luz na séde da 2ª Vara Civel e de 5$729, no Supremo Tribunal Federal.

O ministro da Justiça disse que quanto á ultima nenhuma providencia cabe a seu ministerio e quanto a primeira foram pedidas informações quanto a mesma.

O Acre tem novo chefe de policia

Foi exonerado o dr. José Martins de Souza Ramos do cargo de chefe de policia do Territorio do Acre, visto haver acceitado outra funcção publica, sendo nomeado para o referido cargo o bacharel José Francisco de Mello.

INFORMAÇÕES UTEIS

PAGAMENTOS

NO THESOURO

Na 1ª Pagadoria do Thesouro Nacional serão pagas, hoje, as folhas de pensões reunidas de A a Z.

PAGAMENTOS

NA PREFEITURA

Pagam-se hoje as seguintes folhas de vencimentos: Superintendencia da Limpeza Publica; Escolas Profissionaes Alvaro Baptista e Souza Aguiar; escreventes e serventes de agencias.

SERVIÇO POSTAL

O Correio expedirá malas, hoje, pelos seguintes vapores:

"Itaguassú", para Santos, Paranaguá, Rio Grande, Pelotas e P. Alegre, recebendo impressos, até 7 horas; cartas para o interior da Republica, até 7 1|2; idem, idem, com porte duplo, até 8 horas.

"Anna", para Santos, Paranaguá, S. Francisco, Itajahy, Floriapolois e Laguna, recebendo impressos, até 4 horas; cartas para o interior da Republica, até 4 1|2; idem, idem, com porte duplo, até 5 horas.

"Cap Polonio", para Lisboa, Vigo e Hamburgo, recebendo impressos, até 7 horas; cartas para o exterior da Republica, até 8 horas.

"Giulio Sesare", para Rio da Prata, recebendo impressos, até 5 horas; cartas para o exterior da Republica, até 6 horas.

CORPO DE BOMBEIROS

Serviço para hoje:

Director do serviço, tenente-coronel Ernesto; official de dia, 1° tenente Julio; auxiliar de dia, 2° tenente Mamede; 1° soccorro, 2° tenente Pereira Gomes; 2° soccorro, 1° sargento Valro; 3° soccorro, 1° sargento Campos; manobras, capitão Bastos; ronda e pernoite, 2° tenente Alvarenga; medico de dia, dr. Nelson; emergencia, doutor Moraes; dia á pharmacia, capitão Maia. Folga, o commandante da estação de Copacabana.

SUMMARIOS DE HOJE

Nas varas criminaes estão marcados, para hoje, os summarios de culpa dos seguintes accusados:

Na 1ª: André Guevara; na 3ª: João Berte, Antonio Pereclydes Bruno e Hans George; na 4ª: Beatriz Dias e Moraes; na 5ª: Manoel Pereira Lima; Ary Mendes Ribeiro, Benedicto Gomes de Araujo, Demosthenes Almeida e Syndronio José de Oliveira, e na 8ª: João Pedro Lopes, Lindolpho Caetano Souza e Silva, Alexandre Moreira Filho e Marcellino Lopes da Silva.

Haverá tambem os seguintes julgamentos:

Na 1ª: José Miranda, e na 2ª: José Rodrigues de Mello, José F. de Oliveira e João Vieira Teixeira.

Uma viagem através o sertão brasileiro

A missão que vae levar a dra. Suethlage a regiões quasi desconhecidas

A dra. Emilie Suethlage é, sem favor, um dos espiritos mais primorosos que têm passado pelos nossos meios scientificos. Estudiosa, senhora de uma intelligencia brilhante e uma apaixonada, sem egual, da geologia, passou quasi toda sua vida nos livros, no enlevo dos trabalhos de seu gabinete e desvendando a natureza. Suas pesquizas são sem conta, suas observações são innumeras e seu enthusiasmo pelo saber attinge a tanto que, ainda hoje, a despeito da mocidade fugir-lhe e as cans começarem a nevar-lhe os cabellos, vae emprehender uma viagem pelo sertão para colleccionar aves e trazel-as ao Museu Nacional onde emprega a valia de seus serviços profissionaes como technica contratada na secção de zoologia.

Ouvir a dra. Suethlage é um prazer. Sente-se, em suas palavras, um animo extraordinario, uma vontade como raramente se encontra nos proprios homens, um que de differente. Para ella não ha difficuldades. Todos os contratempos cedem a seu desejo e todas as impossibilidades se vencem ao vigor de seu querer. Diplomada em Berlim, na Allemanha, sua terra natal, teve curiosidade, muito cedo ainda, de conhecer a natureza além dos limites da sua terra, comprimida na configuração geographica dos paizes europeus. E disposta a viajar, a desvendar o mundo, os segredos de sua profissão, veio para o Brasil em 1909, desembarcando em Belém do Pará. Mas aqui chegou e ficou.

Desde essa data, a dra. Suethlage não tem feito, senão enriquecer nosso patrimonio intellectual, dilatando-lhe o campo. Desprendida desses prazeres todos que a sociedade comporta, alheia a todas as vaidades tão proprias a seu feminismo admiravel, naquella mesma cidade continuou seus estudos, e avançando o amor pela sciencia, a tal ponto levou o seu interesse, que, dentro de cinco annos, em 1914, foi distinguida com sua escolha para dirigir o Museu Goeldi, do Estado.

Na direcção desse estabelecimento, seus trabalhos redobraram de intensidade e suas ancias de estudo pareciam ter crescido. Varias vezes fez excursões pelo interior e, de uma feita, sentiu-se tão provocada em sua curiosidade de scientista que chegou a solicitar uma licença temporaria. Desceu, então, o rio Iriry, o maior affluente á margem esquerda do Xingú, tomou o Curuá e chegou até Salto Grande do Cachimbo, em Matto Grosso, onde demorou por varios dias entre as aves do matto e sua collecção de insectos.

Essa viagem — como todas suas viagens scientificas a dra. Suethlage fez sósinha — não foi apenas em beneficio do Museu Goeldi. Além das muitas aves que caçou e classificou, dra. Suethlage fez, em todo percurso, o levantamento topographico que cedeu, mais tarde, ao general Rondon; esse levantamento chegou, com sua annuencia, a ser publicado em uma revista scientifica allemã.

Excursões dessa natureza — fala a doutora — são de um prazer sem conta! Sente-se, a gente, sente-se sua grandeza, na rudeza dos recursos com que se póde dispor. Auxilio? Pouco preciso! Viajo só e se, acaso, necessito de um braço forte que reme canôa para atravessar um rio, ou vencer um obstaculo qualquer, encontro-o no filho natural do matto: o indio. Dá-se bem com elle que nunca lhe fez mal. Se á noite cae e o seu trabalho tem de ser suspenso, deito-me ao sol seguinte, arma a barraca e dorme serenamente. O caboclo é tão bom como o peor que os logares que mais tememos na cidade.

E discorrendo sobre as viagens, continuando os estudos que tem feito, o proveito que tem colhido, o resultado a que tem chegado, dra. Suethlage prende e seduz.

Agora, em principios de março vae viajar novamente; quer trazer novas collecções de passaros, aves desconhecidas, organizar, com os indios, outras collecções, estudar seus costumes, aprender suas linguas, metter-se pelo matto, palmilhal-o inteiro!

E, com um mappa estendido sobre a mesa, seguindo, na ponta do dedo o trajecto que ideiou: deixando o Rio de Janeiro, como pretende, nos primeiros dias do mez que vem, rumará a Goyaz, onde fará seu ingresso pelo sul, na linha, talvez, com o triangulo mineiro. Depois, atravessando o Estado, subirá o rio Araguaya até alcançar a ilha do Bananal que aquelle rio fórma com o chamado Furo do Bananal. Ahi, onde nunca esteve, pretende demorar-se e fazer muitas observações, no fim das quaes, então, prosseguirá, subindo ainda pelo Araguaya até Pará que visitará de relance, apenas, pois que já conhece. Deixando o territorio paraense, viajará pelo Amazonas, até o rio Negro que abre caminho para o rio Branco de cujas margens tornará ao Amazonas, novamente, até a confluencia com o Madeira que reputa o melhor local para sua pesquiza.

Pelo rio Madeira, dra. Suethlage virá a Matto Grosso onde ainda se demorará. E acompanhando a linha telegraphica, percorrerá todo Estado para regressar, de novo, á esta Capital.

E' de admirar-se a simplicidade com que a scientista fala de tudo! A cousa mais natural! Um anno que passe no matto, dois, tres, só augmentar-lhe-ão o interesse, o enthusiasmo. Matto Grosso, Goyaz, Amazonas, a matta cerrada, são uma seducção sempre crescente, a palmilhar, cada dia, uma fonte de encantos que sua cultura descobre.

Ha alguma coisa que se não conheça? Vae-se lá revolver o thesouro, trazel-o para todos, mostral-o nos museus, para instruir o povo e enriquecer a sciencia.

Perigos? Nenhum. Commodidades? Dispensam-se! O que ha é conhecer o que está pensado, o que se póde ser perdido na selva, desvendar-lhe o segredo, estudal-lhe os detalhes.

Ouvindo a dra. Suethlage, de uma sympathia toda encantadora, fica-se venerando aquelles cabellos brancos que se nos não contaram arrefecer em sua soffreguidão de novas conquistas pelo saber. E naquella mulher com quem ha quasi quatro lustros nossa sciencia tanto tem aprendido, fica-se, ainda, sem saber que mais admirar: se o culto extraordinario pela sciencia, se a coragem desmedida, se o coração carinhoso que se reflecte nos seus grandes olhos pretos e espelha, tão sereno, em seu olhar cheio de bondade.

A dra. Emilie Suethlage

GRIPPE PNEUMONICA A BORDO DO "CURVELLO"

O navio do Lloyd Brasileiro foi interdictado pela Saude do Porto

O "Curvello", da frota do Lloyd Brasileiro, chegou ao porto desta capital, hontem, procedente de Hamburgo e escalas de costume trazendo regular numero de passageiros.

A Saude do Porto já havia recebido communicação de que as condições sanitarias da unidade mercante nacional eram más e, assim sendo, logo que ella lançou ferros no ancoradouro dos navios mercantes, dirigiu-se para seu bordo, afim de proceder á visita regulamentar, o inspector Sanitario dr. Lopes da Cruz, que muito se demorou a bordo, examinando cuidadosamente todos os passageiros e tripulantes, pois constatou a existencia na guarnição de bordo, de um enfermo com grippe pneumonica.

Por determinação desse medico da Saude do Porto, o enfermo foi removido para o Hospital Paula Candido e o navio ficou rigorosamente interdictado, até que fosse convenientemente desinfectado.

O "Curvello", que fundeara pouco antes do meio dia, somente ás 3 horas da tarde obteve livre pratica para atracar ao Cáes do Porto.

Isenções de direitos

O ministro da Fazenda concedeu isenção de direitos, na Alfandega da Bahia, para o material destinado á Companhia Ferro Viaria Este Brasileiro, na Alfandega de S. Paulo para o material destinado á Companhia Brasileira de Cimento Portland e na do Pará, vaccinas anti-variologicas importadas pelo governo daquelle Estado.

O prefeito abre um credito para auxiliar o carnaval externo

O prefeito abriu hontem o credito extraordinario de 40:000$000, para auxilio aos clubs carnavalescos, que nos dias proprios, apresentarem prestitos.

Pedido de exoneração de despachante aduaneiro

O director geral do Thesouro restituiu ao delegado fiscal em São Paulo, para que sejam satisfeitas as exigencias do processo relativo ao requerimento em que a firma R. Johnston & Cia., pede a exoneração de Romulo Campbello do cargo de seu despachante aduaneiro junto á Alfandega de Santos.

Alguma coisa da sessão secreta do Conselho Supremo de Justiça

Esteve, hontem, reunido o Conselho Supremo de Justiça. Apezar de ter sido sessão secreta, sempre conseguimos ser informados de algumas das materias alli apreciadas.

Uma dellas foi a que se refere ao preenchimento da vaga de promotor adjunto, que manda a lei para ella seja escolhido um bacharel com mais de dois annos de pratica e reconhecida competencia.

O procurador geral do Districto Federal dirigiu ao Conselho uma representação, opinando pela organização de uma lista de bachareis, de todas as côres e partidos, a ser submettida ao governo.

Foi muito combatida a suggestão, não sendo absolutamente aceita.

Tambem alli appareceu uma representação do candidato no ultimo concurso para escrivães do crime, que se julgam prejudicados com a classificação dada. O Conselho julgou não ser assumpto em que deva intervir, visto existir poder competente para dirimir taes questões.

Vae instruir sargentos-alumnos

Foi nomeado instructor da Escola de Sargentos de Infantaria, o primeiro-tenente Franklin Rodrigues de Moraes.

Procura-se empregar o radio para modificar os habitos seculares das mulheres indianas

Londres, 8 ("Correio da Manhã") — E' possivel que o radio, segundo diz um telegramma de Calcutta, venha abolir o secular isolamento das mulheres na India.

Será feito um appello especial ás mulheres que nunca consentiram em apparecer em publico e meio de determinar esse pedido será a radiotelephonia. Para isto, foi arranjado um programma especial, com um corpo de irradiadores especial, explicando a situação das mulheres européas, os seus gostos, as suas vantagens e o que convem evitar de copiar dos costumes occidentaes. Essas licções serão entremeiadas de musicas nacionaes ou dos mais modernos trechos occidentaes.

A QUESTÃO DOS PREÇOS ESTÁ-SE TORNANDO DE VIDA E DE MORTE PARA O SOVIET

As cooperativas do Estado tiveram um lucro extorsivo o anno passado

Moscou, 8 ("Correio da Manhã") — A questão dos preços está preoccupando immensamente os *leaders* sovietistas e a imprensa.

O "Pravda", por exemplo, em um artigo — uma peça de critica acerba, ao systema commercial do Soviet e que mesmo no presente teria arruinado qualquer correspondente estrangeiro, se o quizesse fazer passar pela censura — diz:

"Para nós, o acto culminante e decisivo dentro os nossos problemas economicos e politicos é a questão dos preços."

Isto é particularmente verdadeiro em um paiz como a Russia, cuja massa da população não cuida da politica e nada mais sabe do mundo exterior senão o que se diz nas cidades com edificios de cincoenta andares — o que não merece credito para um homem acostumado a ouvir caraminholas — e onde não se fala como séres humanos — a lingua russa.

Durante o regimen czarista, uma grande porção da nacionalidade preoccupava-se com a idéa de liberdade, no sentido em que era ali comprehendida essa palavra — significando que ninguem tinha o direito de bater nos outros sem razão e de fazer tirar o chapéo sem que o desejassem. Pois bem: os russos têm tido essa liberdade agora, durante nove annos, o que lhes têm dado bastante tempo para pensar a respeito de coisas que a média dos homens sempre procuram conhecer, em qualquer parte do mundo — se conseguirá vantagens convenientes pelo seu trabalho, ou melhor, se com o resultado do seu esforço quotidiano poderá ficar em situação de conseguir, não tudo quanto deseje, mas aquillo de que necessite. Mas aqui, tal não é uma coisa absolutamente possivel. Em média, o que cada homem adquire é o que corresponde ao que ganha, ou melhor, ao que ganhava antes da guerra e aquillo de que necessita custa-lhe duas ou tres vezes mais caro. Numa tal situação, muitos russos já começam a esquecer que não podem ser tratados a pés e que ninguem lhes póde impôr que tirem o chapéo.

Naturalmente, isto não é uma observação agradavel para os *leaders* do Soviet e explica porque a questão dos preços se tornou a bandeira desfraldada pelos jornaes do Soviet, a partir dos seus titulos, sendo tambem objecto de discursos. Deste modo, ao envez de, como diz o "Pravda", publicarem declamações e resoluções fantasiosas, os jornaes começam a ver o que está errado. A primeira coisa que encontraram foi um verdadeiro paradoxo. Segundo os dados officiaes publicados hoje, as cooperativas retalhistas, durante o anno passado, tiveram um lucro de 189 por cento sobre o capital em caixa. Na America, as cooperativas não podem chegar a tanto, mas na Russia ha tres fórmas de commercio retalhista — os armazens do Estado, os armazens das cooperativas e os armazens particulares. Desde o periodo de Lenine até hoje, o partido communista considerou conveniente afastar o mais possivel os estabelecimentos particulares — por causa dos não socialistas. Começaram a querer difficultar os mesmos a creação dos armazens do Estado, mas verificaram que estes eram ninhos de espertos, sendo que muitos foram colhidos nas malhas da Cheka. Foram, então, instituidos cheques, destinados a conter as espertezas, o que deu resultados, mas trouxe difficuldades, que se julgava, seriam contornadas pelas cooperativas que já estavam em pleno funccionamento, e estas déram effectivamente resultados apreciaveis como regimen encarecedor da vida, como se verifica dos resultados colhidos o anno passado com aquelle lucro fabuloso de 189 por cento — o que explica porque os russos não podem comprar aquillo de que necessitam, com aquillo que conseguem ganhar pelo seu trabalho.

De facto, a natureza humana, ou o individualismo humano, ou ainda o que o "Pravda" chama "a sêde incontida de lucros" está ainda difficultando immensamente a theoria socialista.

O novo regimento interno da Directoria do Pessoal da Armada

Foi hontem, baixada portaria pelo titular da Marinha, mandando que entrasse em execução na Directoria do Pessoal de seu ministerio, o novo regimento interno recentemente estabelecido para aquella dependencia da Armada.

Para subvenção ao Instituto de Assistencia á Infancia no Maranhão

Tribunal de Contas ordenou o credito de 7:500$000 á Delegacia Fiscal no Maranhão, para pagamento de subvenção ao Instituto de Assistencia á Infancia naquelle Estado, relativamente ao anno de 1926.

Classificação de tenentes do Exercito

Foram classificados: os 1ºs tenentes Paulino Pereira Lemos Junior, no 4º R. C. D. (Tres Corações) e Manoel Carlos de Souza Ferreira, no 12º B. C. sem effectivo (Curvello); e os 2ºs tenentes Antonio Lopes Pereira, no 6º B. E. (Aquidauana); Helio de Macedo Soares e Silva e Lauro Augusto de Medeiros, na 1ª C. F. V. (Deodoro).

Dando preço das analyses do Laboratorio do Arsenal de Guerra

O ministro da Guerra approvou a tabella dos preços das analyses, ensaios e determinações physicas, chimicas e mechanicas executadas, nos Gabinetes de Resistencia e de Chimica do Arsenal de Guerra desta Capital.

OS DEPORTADOS PARA O SUL IMPETRAM "HABEAS-CORPUS" AO SUPREMO TRIBUNAL

Como está redigido o pedido, assignado pelos proprios interessados

Ao Supremo Tribunal foi de Porto Alegre dirigida a seguinte petição de "habeas-corpus":

"Egregio Supremo Tribunal Federal — Os abaixo assignados, officiaes do Exercito da 1ª linha, presos politicos, processados e pronunciados pelo fôro civil como envolvidos nos acontecimentos de julho de 1922, nas guarnições de Matto Grosso e Capital Federal, recolhidos presentemente ao 7º batalhão de caçadores, nesta cidade de Porto Alegre, Estado do Rio Grande do Sul, vêm impetrar a esse Egregio Tribunal uma ordem de "habeas-corpus" para o fim de serem postos em liberdade e recolhidos á Capital Federal, onde corre o processo a que respondem, pelos motivos seguintes:

Todos os impetrantes completado durante o anno passado trinta e dois mezes de prisão, maximo da pena a que poderiam ter sido condemnados e se já tivessem sido submettidos a julgamento como incursos na sancção do art. 111 do Codigo Penal, combinado com o art. 13 do mesmo Codigo, requereram em diversas datas desse mesmo anno, ao mm. juiz Federal da 1ª vara, alvarás de soltura, que lhes foram expedidos immediatamente, não tendo entretanto sido postos em liberdade porque ao lhes serem presentes os ditos alvarás, o ex-ministro da Guerra ordenou que continuassem os impetrantes presos em virtude do estado de sitio. Nessa situação se conservaram os impetrantes desterrados na prisão militar da Ilha Grande até 1º do corrente mez de janeiro, quando, esperando que lhes fosse dada a liberdade pela não prorogação do estado de sitio, razão unica de sua prisão, tiveram ordem para seguirem para a Capital Federal, a ordem do sr. ministro da Guerra, onde chegaram ás 18 horas, sendo em seguida ouvidos por essa autoridade que lhes determinou seguissem immediatamente para o Rio Grande do Sul, em trem especial para esse fim preparado na estação D. Pedro II donde partiram, sempre presos, escoltados por officiaes e uma força de trinta e quatro praças do 2º regimento de infantaria, ás 22 horas desse dia primeiro.

E' justamente contra esse acto de prepotencia do Governo que protestam os impetrantes, por ser illegal a ordem deportando-os para o Rio Grande do Sul, presos, quando não mais existia o estado de sitio para a Capital Federal, São Paulo e Paraná, por onde viajaram durante tres dias em demanda da fronteira de Santa Catharina.

Os impetrantes vêm soffrendo constrangimento illegal, pois, que não podiam continuar presos, de 1º do corrente em deante, sem flagrante desrespeito ao paragrapho 22 do art. 72 da Constituição, uma vez que cessára a causa que déra motivo a permanecerem presos, apezar de amparados por alvarás de soltura expedidos pelo juiz competente.

Nestas condições pedem a esse Egregio Tribunal uma ordem de "habeas-corpus" para serem póstos em liberdade e se recolherem a Capital Federal, afim de serem julgados no processo a que se acham submettidos. — *Otto Feio da Silveira*, capitão; tenentes, *Frederico Christiano Buys, Helvecio Pinheiro de Albuquerque Maranhão* e *Respicio do Espirito Santo*."

Ao mesmo Tribunal foi ainda enviado o seguinte telegramma:

"Exmo. presidente do Supremo Tribunal Federal — Rio — Capitão Otto Feio da Silveira, tenentes Frederico Christiano Buys, Helvecio Pinheiro de Albuquerque Maranhão e Respicio Espirito Santo, presos nesta cidade de Porto Alegre, ordem Governo Federal, solicitam attenção Vossencia pedido "habeas-corpus" dirigiram esse Egregio Tribunal afim serem postos em liberdade e regressarem Rio, onde estão sendo processados, visto ter Governo ordenado sua prisão em 1º janeiro, ás 22 horas, quando não mais se achava Capital Republica em estado de sitio pt. Invocam testemunho ultima asserção, major Avila Lins, commandante comboio militar, e tas capitão Castello Branco, tenentes Castro Silva, Garcia Rosa, Pedro Baptista de Castro e Oswaldo Soares. — Saudações."

RECORDANDO AS VICTIMAS DA CARNIFICINA DE EKATERINBURG

Evan Ossipenko, membro do grupo Rasputine, está redigindo na prisão as suas memorias

Londres, 8 ("Correio da Manhã") — Evan Ossipenko, antigo corista e membro importante da intriga da côrte russa em torno de Rapustine — o monge negro — que dominou a Russia durante os ultimos dias do regimen czarista, acha-se hoje recolhido ao presidio de Butirka, depois de haver sido procurado por alguns annos pela policia do Soviet, accusado de haver tomado parte em um complot contra-revolucionario.

Ossipenko, que uma vez frustrou o plano de um monge maluco, Eliodor, que pretendia assassinar Rapustine por exaltação patriotica — ganhando assim, a amizade da czarina, está empenhado, na prisão, a escrever as suas memorias, com detalhes intimos sobre os ultimos annos de vida e dominio da familia imperial.

O CRIME DE CAMPINHO

O joven Rodolpho foi ouvido no hospital pelo juiz da 7ª pretoria criminal

O juiz da 7ª pretoria criminal esteve hontem no hospital do Prompto Soccorro acompanhado do promotor dr. Alberico Gusmão e respectivo escrivão, afim do do promotor dr. Helvecio Gusmarães, filho do feitor Mario Dutra Guimarães, que com seu pae tomou parte na luta travada com Gualter Siqueira Amazonas, ha dias, na séde do 1º districto de Obras Publicas em Campinho, facto que foi amplamente divulgado pela imprensa.

Rodolpho, que prestou depoimento, referiu-se aos insultos, dirigidos por Gualter até o momento de encontrarem ambos na sala de trabalho do 1º districto de Obras Publicas, a luta entre Gualter e Mario procurando este se defender da aggressão daquelle, quando foi alvejado a tiros, bem com elle, Rodolpho.

Mario morreu, no proprio local do crime, emquanto elle depoente era conduzido para a Assistencia do Meyer, afim de receber os primeiros soccorros.

Estiveram presentes á inquirição os advogados Jorge Severiano e Gonçalves do Coutto, por parte de Gualter e a sra. Orminda Bastos auxiliar da accusação.

Rodolpho, terminados os trabalhos voltou ao seu leito, onde continua em tratamento.

OS INDUSTRIAES AMERICANOS ESTENDEM OS SEUS DOMINIOS

Uma companhia norueguesa vae passar a pertencer a um syndicato americano de chumbo

Oslo, 8 ("Correio da Manhã") — Foi hoje annunciado que o Privatbank de Friedrichstadt havia concordado em transferir os seus titulos e controle sobre a Companhia Titan á Companhia Nacional Americana de Chumbo, sujeita ainda essa transacção á approvação do governo norueguez.

MORDEU A OUTRA E APANHOU DE TAMANCO

Residem ambas, Maria da Paixão e Angelina de Almeida, na casa de commodos da praça da Republica n. 70.

Hontem, por uma questão que explicaram exhaustivamente ao commissario Oscar do 14º districto, mas que este não conseguiu comprehender, porque as duas falando no mesmo tempo, cada vez baralhavam mais, Maria e Angelina se atracaram.

Durante a luta que foi renhida e principalmente ruidosa, Maria cravou os dentes num dos seios de Angelina.

Esta, achando que a contenda já estava mais que decidida para mamar castigou-a, dando-lhe uma surra de tamanco.

Interviendo na peleja a policia prendeu as contendoras.

Rocha... Vaes?

OS INGLEZES DE TIENTSIN NÃO ESTÃO SATISFEITOS COM AS PROPOSTAS BRITANNICAS SOBRE AS CONCESSÕES

Considerando a organização de que fazem parte um modelo acham que a metropole os está abandonando

Londres, 8 ("Correio da Manhã") — O correspondente do "Times" em Tientsin informa que a colonia britannica ali está muito intranquilla a respeito das propostas britannicas com referencia ás concessões.

Essas propostas são tidas como indicando que a Grã Bretanha está preparada para renunciar a todos os direitos essenciaes á manutenção dos interesses commerciaes britannicos.

A politica geral da metropole é apoiada pelos circulos britannicos daqui, mas teme-se que o governo tenha passado de largo sobre a situação particular de Tientsin. Essa cidade — diz-se — occupa uma posição especial. Os inglezes têm ali a maior e a mais progressista das suas concessões, assim como a mais desenvolvida da China. Possue um conselho municipal britannico composto de nove membros, dois dos quaes chinezes e um americano e a sua politica, do ponto de vista chinez, é considerada a mais liberal possivel. As concessões vizinhas, dirigidas por militares chinezes sem a necessaria escolha, são considerados pelos proprios chinezes como centros de extorsão e venalidade, pois os seus dirigentes não visam senão os interesses proprios.

Os inglezes de Tientsin, pois, não occultam a sua opinião de que seria muito para desejar que as outras concessões britannicas na China tivessem as condições de efficiencia e de integridade financeira dessa cujos interesses parece que o governo de Londres se esqueceu de salvaguardar.

Entraram em casa alheia e foram condemnados

O juiz da 1ª vara criminal condemnou José Arthur Peres e Antonio Gritrenez a dois mezes de prisão, por terem penetrado em casa alheia, onde foram presos em flagrante.

O procurador criminal recorreu de duas sentenças

O procurador criminal da Republica tendo-se pronunciado contra o livramento condicional requerido ao juiz da 2ª vara federal, não se conformando referido, não se conformando recorreu para o Supremo Tribunal.

O mesmo procurador appellou para a instancia superior da sentença absolutaria proferida em favor de Francisco Moreno e outros, accusados de venderem jornaes pertencentes a Imprensa Nacional.

Nova agencia bancaria em Theophilo Ottoni

O ministro da Fazenda assignou a carta patente n. 504 que concede ao Banco de Credito Real de Minas Geraes, autorização para abrir uma agencia em Theophilo Ottoni naquelle Estado.

"Habeas-corpus" julgado prejudicado

O juiz da 1ª vara criminal julgou prejudicado o pedido de habeas-corpus feito em favor de Gedeão Luiz Magalhães e Alipio Almeida Alves que allegavam constrangimento por parte do 2º delegado auxiliar.

Desviou uma menor e vae ser processado

Ao juiz da 5ª vara criminal foi denunciado o 2º tenente contador Laurivol Campello, accusado de haver desviado uma menor.

A revolução na Nicaragua

Os liberaes estavam de posse de um terço de China Andega, mas foram derrotados

Managua, 8 (U. P.) — O aviador Lee Mason, de Chicago, regressou a esta capital, de um reconhecimento á China Andega, trazendo quatorze buracos de balas nas azas do seu apparelho. Disse elle que os liberaes estão de posse de um terço da cidade e que os conservadores estão em situação egual á delles. O governo enviou dois mil homens para China Andega, esperando cercar os rebeldes.

Managua, 8 (U. P.) — Annuncia-se officialmente que as forças do governo derrotaram os liberaes, expulsando-os de China Andega, esta tarde, quando 1.500 conservadores, ao mando dos generaes Gomez e Velez, lhes cairam de rijo, quasi cercando-os. Os rebeldes fugiram na escuridão e as tropas federaes tiveram ordem de os perseguir.

Noticia-se que foram destruidas tres milhas de linha ferrea, assim como foram destruidos oito quarteirões de habitações da cidade de China Andega.

Managua, 8 (U. P.) — Foi reforçada a guarnição de Matagalpa, devido ás noticias de que o general Moncada se está approximando, com duzentos homens.

A suspensão de um funccionario postal do Pará

O ministro da Viação despachou hontem, o recurso do 3º official dos Correios do Pará, Antonio Barbosa Luna, mantendo a pena de suspensão que foi imposta a esse funccionario.

O ministro mandou tambem que a Directoria dos Correios informasse quaes as providencias tomadas para pôr ordem nos serviços da administração dos Correios do Pará.

O sinistro do rapido paulista

O desastre foi horrivel, affirma uma testemunha do descarrilamento do R. P. 1

Visitaram-nos, hontem, á noite, alguns dos passageiros do trem sinistrado no ramal paulista.

— Foi um desastre horrivel, disseram-nos.

E contaram: O rapido corria em vertiginosa velocidade. Ao chegar á curva do Matadouro, um kilometro áquem de Pindamonhagaba, partiu-se o engate do tender e este, descarrilando, correu fóra da linha cerca de oitenta metros, indo cair dentro de um boeiro, completamente espatifado e virado.

Quatro carros passaram sobre o tender, onde ficaram, completamente retorcidas as ferragens e indo, os caixões, parar a grande distancia.

O carro-restaurante, saltando tambem da linha, caminhou cerca de cem metros sobre o aterro, indo enterrar-se num barranco! Graças a essa circumstancia, os outros carros de passageiros não foram cair na grota, ficando amparados naquelle.

Os trilhos partiram-se em milhares de pedaços e os dormentes, cerca de cem, ficarm triturados.

Um outro carro, correndo sobre o aterro foi entrar em uma casa, á margem da estrada, ferindo os respectivos moradores!

Em pedaços, com as ferragens completamente retorcidas, ficaram os carros do correio e o do chefe de trem.

Agora, o pouco caso da estrada para com os seus passageiros: tendo occorrido o desastre ás 3 horas da tarde, só ás 7 da noite chegou ali o primeiro soccorro, com dez trabalhadores e um feitor, procedente de Jacarehy, que fica a uns poucos kilometros do local do desastre.

Esses homens, chegando ao local, viram a impossibilidade de fazer qualquer coisa. Eram precisos, pelo menos, disseram, cincoenta, para dar inicio á desobstrucção da linha.

No dia seguinte — só no dia seguinte! — chegou outro trem de soccorro, ás 6 horas da manhã, dando-se então, inicio aos trabalhos, pois o feitor fôra dormir, ao ver que não podia, com o pessoal que levara, fazer qualquer trabalho.

Alguns dos passageiros, indignados e convencidos de que o culpado, além da propria administração da estrada, que não substitue os dormentes podres, era o machinista, devido a excesso de velocidade, foram, de revólver em punho, procural-o. Esse machinista, porém, que ficava com a locomotiva depois do boeiro em que caiu o tender, abriu todo o regulador, saindo a toda disparada.

Agora, a falta de humanidade do agente da estação de Pindamonhagaba: estando a "gare" cheia de senhoras e creanças, negou-se a abrir o salão das senhoras para que essas pessoas descansassem!

— A velocidade era tão grande — disseram-nos, que os carros todos passaram sobre o tender que estava no boeiro, deixando as ferragens e indo, os caixões espatifarem-se nos barrancos!

Disseram-nos ainda que o numero de feridos era de muito mais de uma duzia e que, além do ajudante do chefe de trem, tinham ouvido dizer que duas pessoas, que sairam gravemente feridas, haviam fallecido.

MOTIVOU O DESCARRILAMENTO A QUEDA DE UMA PEÇA DA LOCOMOTIVA

Conhece-se já a causa do desastre occorrido ante-hontem, no ramal de São Paulo, entre as estações de Moreira Cezar e Pindamonhagaba. Provocou o accidente a queda de uma peça da locomotiva n. 264, que comboiava o rapido paulista do proprio R. P. 1.

Já dissemos hontem, que ao receber os soccorros medicos no Hospital de Pindamonhagaba, falleceu o conductor de 4ª classe, Alvaro Garcia Rosas, victima do desastre. O conductor tão tragicamente desapparecido entrou para o serviço da Central, em 30 de março de 1910, como guarda-cancella da 2ª divisão; passou a praticante de conductor de trem da mesma divisão em 21 de novembro do mesmo anno e foi effectivado em 30 de setembro de 1911. Em 30 de setembro de 1921 recebeu o titulo de nomeação de praticante. Contava 4.269 dias de serviço liquido na estrada.

Em consequencia do desastre os noturnos paulistas fizeram hontem baldeação ás 6 horas da manhã, entre Moreira Cesar e Pindamonhagaba. Esse serviço foi feito pelos trabalhadores das turmas da Via Permanente sob a direcção do engenheiro Affonso Mello, residente da 5ª divisão.

Todos os trens paulistas partiram e chegaram com atrazos.

O trem R P 1 éra chefiado pelo conductor de 2ª classe Julio de Azevedo Leal de Souza, auxiliado pelos conductores de 4ª classe Francisco dos Santos Silveira, Alvaro Garcia Rosas e Juvenal de Araujo Rodrigues e pelos praticantes Armenio Moraes, Alcides de Oliveira Cardoso e Samuel Gomes Dubois, tendo como fiel o de 1ª classe Laureano Côrtes Real.

A CHEGADA DOS FERIDOS

Pelo trem N P 2, chegaram, hontem, á noite, a esta capital, os seguintes feridos no desastre do R P 1: Armenio de Moraes, ferido nas pernas e escoriações generalizadas; Laureano Côrte Real, ferido nas pernas e no rosto e com perda de seis dentes, e Alcides de tal, gravemente ferido no thorax e escoriações generalizadas.

Esses feridos, que são empregados da estrada, foram recebidos na "gare" D. Pedro II, pelos drs. Luiz Carlos da Fonseca e Araripe Junior, chefe e subchefe do Movimento, e grande numero de collegas.

Por ordem do director, foram internados no Hospital Evangelico, onde ficaram em tratamento, por conta da estrada.

O CORPO DO MALLOGRADO CONDUCTOR GARCIA DA ROSA

No mesmo trem, chegou o corpo do mallogrado conductor Alvaro Garcia da Nosa, que ficou depositado em um carro funebre, na estação D. Pedro II. O enterramento será feito hoje, pela manhã, por conta da Central do Brasil.

O extincto deixa viuva d. Luciana Rosa e sete filhos menores

AINDA O CASO PROTOGENES

Uma petição ao presidente do Supremo Tribunal Federal

O solicitador Eurico Pereira da Costa, pronunciado pelo Supremo Tribunal no caso Protogenes, dirigiu ao presidente daquella alta corte, a seguinte petição:

"Illmo. sr. dr. secretario do Supremo Tribunal Federal — Eurico Peres da Costa, tendo de instruir seu novo pedido de "habeas-corpus" que vae fazer ao Supremo Tribunal Federal, precisa que v. ex. lhe certifique, junto desta, se já foi entregue nesta secretaria o processo da chamada "Conspiração Protogenes", recurso crime n. 553, pelo relator do feito sr. ministro Edmundo Muniz Barreto, com o accordão que deu provimento ao recurso para reformar o juridico despacho do exmo. sr. dr. juiz da 1ª Vara Federal. Assim pede a certidão. Presidio Politico do 4º batalhão. Rio, 8 de fevereiro de 1927. — *Eurico Peres da Costa*."

O DESASTRE NA LINHA DE MARICA

Veiu a fallecer hontem uma das victimas

No Hospital de S. João Baptista de Nictheroy, onde fôra internado em estado grave, falleceu hontem o individuo Alcides Silva, pardo, de 18 annos morador em Saquarema, o qual, segundo noticiamos hontem, foi colhido com outros dois companheiros, num troly, por um trem da E. de Ferro Maricá, que trafegava em sentido contrario, tendo o desastre occorrido no logar denominado Raiz da Serra, do municipio fluminense de S. Gonçalo.

O cadaver, depois de procedido o necessario exame por um medico legista da policia de Nictheroy, foi hontem sepultado no cemiterio de Maruhy.

O auto-omnibus atropelou um menor na rua Humaytá

Ao passar, hontem pela rua Humaytá o auto-omnibus numero 81 regulamento n. 309 dirigido pelo chauffeur Alberto Magalhães, atropelou o menor Antonio Ferreira, de 11 annos e que recebeu um ferimento na cabeça e contusões e escoriações pelo corpo.

O chauffeur foi preso pela policia do 21º districto e a victima depois de medicada pela Assistencia Municipal recolheu-se á respectiva residencia, á mesma rua, numero 347.

Sobre a arrecadação do imposto de energia electrica

Pelo director da Receita Publica foi deferido o pedido da Empreza de Força e Luz de Conceição das Alagoas, no Estado de Minas Geraes, para recolher á collectoria local o producto da arrecadação do imposto de energia electrica.

O ULTIMO CONCURSO PARA ESCRIVÃES DO CRIME

Como o sr. Galdino Siqueira explica a sua atitude

Em face dos protestos e cartas dirigidas á imprensa desta capital, por alguns interessados ao concurso ultimamente verificado para escrivães da justiça local, na reunião hontem effectuada pela commissão, expoz em longa communicação a sua attitude:

Começa o sr. Galdino Siqueira por mostrar como cada membro da commissão julgadora é independente nas notas que confere no que impossivel se toma preventivo velleidades de entendimento ou de predominio da opinião de um sobre a dos outros.

Segundo manda o julgamento das provas feito em reunião secreta o que o impede revelar qualquer minucia occorrida nesse julgamento.

Refere-se á finalidade do concurso em que era elemento essencial o mostrarem-se os candidatos dotados de "actividade juridica" e principalmente de "actividade forense", procurando-se mais um pratico de que um perito.

Sobre esse ponto demora-se o sr. Galdino Siqueira em longas considerações, concluindo por affirmar que nunca qualquer dos candidatos foi seu empregado e dizendo não se preoccupar como agiram os outros membros da commissão e muito menos em critical-os ou censural-os por isso que, exercendo cada um o seu direito com toda a autonomia, não tem que pedir boneplacitos aos outros ou dar-lhes satisfação do que fez.

Nada ficou apurado e o denunciado teve "habeas-corpus"

O juiz da 5ª vara criminal deferiu o pedido de "habeas-corpus" feito em favor de José Jorge Ribeiro, accusado dos crimes de ferimentos leves e resistencia, visto nada ter ficado até agora apurado.

Nomeação e exoneração de collectores

O ministro da Fazenda, nomeou José Raymundo de Macedo, collector das rendas federaes em Barbalho, no Estado do Ceará; declarou sem effeito a nomeação de Henrique Silva Lopes, para esse cargo e exonerou Francisco Lourenço de Mello do logar de collector das rendas federaes em Pastos Bons e Nova York, no Estado do Maranhão.

Extranumerarios dispensados do Hospital Central do Exercito

Foram dispensados os internos extranumerarios do Hospital Central do exercito Manoel Barroso Meirelles Chrysanto Moreira da Rocha, José Coriolano de Carvalho Silva, Antonio Martins de Araujo, Mauro Penteado de Camargo e Armando Nogueira, visto excederem o numero fixado no actual orçamento do ministerio da guerra.

VALE A PENA VER

a grande baixa nos preços do afamado calçado

ATLAS 44 Rua Uruguayana

DURANTE ESTE MEZ.

(16322)

NA REDE FLUMINENSE DA CENTRAL DESABOU GRANDE TEMPORAL

O rio Jequitahy transbordou e causou estragos

Desabou hontem grande temporal em varios trechos das linhas da Central do Brasil, na Rêde Fluminense, causando estragos com a enchente do rio Jequitahy.

Do engenheiro residente da 5ª divisão, dr. J. Pallota, recebeu a administração da nossa principal via-ferrea, a seguinte communicação telegraphica:

"Estação Bueno Prado — A enchente do rio Jequitahy attingiu o leito da estrada em varios pontos. Seguiram para varios pontos turmas da Via Permanente."

Do mesmo engenheiro recebeu o director mais este despacho:

"A enchente do rio Jequitahy está em declinio. O nivel das aguas baixou até agora meio metro. Já iniciei com todos os recursos as reparações dos dormentes e linhas. Penso que amanhã se dará passagem as composições dos trens M21 e M22, sem baldeação, com excepção das machinas que terão o trafego interrompido nesse trecho até dia 10, se não houver alteração na enchente e as chuvas não peorarem. Fiz hoje baldeação do M 21 com M22, na melhor ordem."

Do agente de Cattoni recebeu a administração, o seguinte despacho telegraphico:

"Em virtude da interrupção nos kilometros 086 e 987 e tambem por falta de linha na estação de Bueno Prado, estão aqui retidos a locomotiva 95 e tres carros".

Do agente de Rio Bonito, recebeu o chefe do Movimento a seguinte communicação:

"A's 3 horas da tarde a machina 172, rebocando os carros de uma composição, depois de transpor a chave superior desta estação, teve o jogo de guia descarrillado no cruzamento, o encarrilamento foi effectuado pelo pessoal da machina e com o auxilio da turma de trabalhadores da linha".

UM COMICIO, AMANHÃ, NO LARGO DA CARIOCA

Convoca-o o directorio do Partido da Mocidade

Pedem-nos do Partido da Mocidade a publicação do seguinte:

"O Partido da Mocidade convida a população desta cidade para o comicio que realizará amanhã quinta-feira, ás 5 horas da tarde no Largo da Carioca. Falarão varios oradores, entre elles o grande batalhador professor Bruno Lobo, sobre as candidaturas de Luiz Carlos Prestes e Mauricio de Lacerda. Pede-se o comparecimento de todos os cidadãos idealistas e patriotas".

Um grande fóco de miasmas na rua Professor Gabizzo

Empoçados num terreno baldio que se estende aos fundos das casas de numeros 215 a 241 da rua professor Gabizo, as aguas das chuvas apodrecendo-se formam alli um perigoso fóco de miasmas de cujas consequencias as nossas autoridades hygienicas, melhor do que ninguem podem avaliar.

Receiosos muito justamente, dos resultados que disso lhes possa advir, as familias residentes naquella localidade, pedem-nos que reclamemos providencias no sentido de alivial-as do perigo a que estão sujeitas.

Dividas do exercicio de 1923

Ao seu collega da Viação e ao presidente do Tribunal de Contas o ministro da Fazenda solicitou providencias no sentido de serem adoptadas as medidas suggeridas em representação pela 1ª Divisão da Contadoria Central, relativas ás dividas "em deposito" do exercicio de 1923, isto é, de ser fielmente cumprido de ora vante o art. 457 do regulamento do Codigo de Contabilidade.

O imposto sobre o sal

O ministro da Fazenda indeferiu de accordo com o parecer da Directoria da Receita, o requerimento em que Oliveira Lopes & Comp., recorrem do acto da Alfandega desta capital, que a obrigou ao pagamento do imposto de consumo á razão de $025 por 250 grammas, como refinado, o sal que a alludida firma considerou apenas como triturado, sujeito ao pagamento de $020 por kilogramma, visto tratar-se de sal commum.

O CASO DO INVALIDO

Foi mandado instaurar inquerito na 3ª delegacia auxiliar

Tendo recebido do ministro da Fazenda o processo administrativo n. 47.576, de 1926 para apurar accusações que o sargento invalido da armada Manoel da Silva Lima fez a Raul de tal e a um funccionario do Thesouro, o chefe de policia enviou-o ao 3º delegado auxiliar para que abra inquerito, afim de apurar o grão de criminalidade dos accusados.

Conforme ha tempos noticiamos, Raul deu ao queixoso de uma vez, em um café 370$000 e do outra 200$000, isso por conta de 4:787$000 que o invalido tinha a receber e que caira em exercicios findos.

No entanto o pagamento já tinha sido effectuado, recebendo aquella importancia o accusado

EXPEDIENTE

ASSIGNATURAS

Interior..	Anno......	60$000
	Semestre.	35$000
Exterior	Anno......	140$000
	Semestre.	80$000

Numero avulso .... 200 rs.
Idem no interior .... 300 rs.
Idem atrazado .... 400 rs.

TELEPHONES:
Director, 1558 C. Redacção 5698 C. Administração, 37 C.
Endereço telegraphico "Correomanhã"

Percorrem a serviço deste jornal: Central do Brasil, Oeste e Sul de Minas, o sr. Eurico Bacta de Faria; o Estado de S. Paulo, o sr. Adolpho Saldanha; os Estados do Rio e Minas, o sr. Braulio Modesto, e a zona da Leopoldina, o sr. Julio A. de Lima.

O CULTO DA LEI

Vivemos a proclamar as nossas grandes causas, a discutir os nossos problemas de urgencia, e a affectar as nossas grandes virtudes de povo. Por falta de estudo, de enthusiasmo e de festas civicas, não é sem duvida que não fazemos mais no mundo, e não andamos mais depressa.

E, no entanto, o que nos não lembramos que é preciso, ou pelo menos o que não fazemos com a mesma solicitude e diligencia, é o combate decisivo a uns tantos vicios, defeitos e absurdos que, nos nossos costumes e na pratica do proprio regimen, subsistem dos tempos da colonia.

E' isto de extranhar, principalmente quando se sabe que é muito mais util, e até mais facil, corrigir que edificar, mais difficil instituir virtudes que proscrever mazellas.

Entre os estigmas mais fundos que nos ficaram do periodo colonial, o mais extenso, e que se tornou causa de infinidade de outros, cada qual mais funesto, havemos de pôr o pouco prestigio que entre nós ainda tem a lei.

E' este incontestavelmente o vicio fundamental que nos ficou da colonia, e que a Republica, ainda menos que o Imperio, tem tido pouco cuidado em eliminar. Parece mesmo que depois do 15 de Novembro esse vicio tem vingado com mais força, porque aperfeiçoamos os nossos processos de burlar a lei. E ainda com esta particularidade que, certamente depõe muito alto contra a gravidade do mal: os mais sabios em descumprir a lei são, em regra, exactamente os que devem, por officio, executal-a.

E' obvio que ninguem deixa de cumprir a lei sem algum proveito illicito. Só se frauda uma lei quando ha motivo illegitimo para fraudal-a. Quer isto dizer que os casos em que a lei é applicada com perfeita lisura nada valem como desmentido ao vicio. Taes casos não falam pela supremacia da lei, senão só pela probidade de alguns juizes; o que se quer não é decerto confiar nos tribunaes, mas confiar na justiça.

Ahi está a primeira condição de existencia de um povo. Podemos passar sem tudo: sem riqueza, sem fulgor de intelligencia, sem grande papel entre as nações: menos sem uma segurança real do nosso direito em equilibrio com a consciencia do nosso dever. Nada nos adeantará nem a ufania de ser digno, se não tivermos plena confiança na soberania da lei. Poderemos fazer praça do nosso amor á liberdade, ás excellencias da cultura humana, á luz da civilização moderna: não seremos muito mais que escravos, que barbaros alucinados de burlaria enquanto a lei entre nós puder ser illudida.

E isto — não esqueçamos! — deve ser um principio absoluto particularmente para povos americanos, cuja historia traz em si mesmo, neste sentido, os mais proficuos ensinamentos.

Na Europa de hoje paizes ha onde a lei já é mesmo lei. Na Inglaterra, por exemplo, mesmo na França, na Belgica, e talvez mais num ou noutro paiz, já se encontra quasi que, a melhor herança e o nome de sagrada superstição dos codigos. Lá não ha que interpretar, que discutir, que controverter: o texto é claro como o dia, e tem de imperar como preceito irreductivel. Para assegurar o direito, nem ha necessidade de muitas instancias: o espirito publico é uma garantia intangivel que julga diz logo tudo. Nem o juiz entende a lei como quer.

Por isso mesmo, entre nós, que somos mais intelligentes e menos supersticiosos, pouco valor tem as leis: os juizes valem mais.

Antes de entrar no terreno concreto, e indicar os factos de aberração juridica em toda a nossa vida de nação, sobretudo na phase republicana, convem perquirir nas origens desse vezo que nos inquina o caracter, e que nos parece de ter feito que o valor de tara bem pesada em nossa subconsciencia.

Teriamos de começar pelos primeiros dias da terra. O homem que veiu colonizar a America sahia do regimen politico que vem do feudalismo. No momento em que se consolidava contra a força dos barões, mostrava-se a realeza em toda a ostentação do seu poder.

Vinha, portanto, o colonizador do novo mundo, da phase aguda do absolutismo.

Na America encontrava-se com uma raça que tinha vivido fóra da historia classica. Tinha de subjugal-a pela violencia. Nem havia crime em submetter pelas armas os naturaes.

O homem de lá, que havia aprendido as lições do meio donde veiu, e vier a ser aqui, em relação aos incolas, o que eram na Europa os senhores feudaes. Fazia elle, tratando com os selvagens, não havia lei. As proprias leis incongruentes, e, seguindo os casos cuja solução se impunha com reclamo immediato. Com a mesma facilidade com que expediam o decreto, ninguem se julgaria de derrogava por outro.

As cartas régias afinal já se davam tal valor tinham, quando expedidas para uma camara, uma junta geral, ou mesmo um [illegible] micio de turbas poderiam suspender-lhes a execução. Quando em collisão com o direito ou o interesse de classes desamparadas, um colono de importancia, que era sempre *nobre*, sentia-se despeado de todas as leis.

Como dissemos, nada disso se extranhava, porque era, antes de tudo, fructo do proprio systema instituido pelas metropoles. O rei dava ordens todos os dias, e se fosse preciso, todas as horas; e ordens, a maior parte das quaes relativas a pessoas, a casos occorrentes, a privilegios de condição, a interesses de familias.

Dahi a falsa noção de lei que se incutia no espirito dos colonos. Bem viam estes que o senso juridico, o espirito de justiça da propria autoridade soberana se regulavam pela situação das pessoas, e que facilmente se mudariam com um pouco de geito.

Veja-se, portanto, que idéa se poderia ter de direito na America durante os tempos coloniaes. Só muito excepcionalmente é que a lei tinha o caracter de instituto juridico imprescriptivel; isto é, o valor de regra fixa, de principio geral regulador de conducta e de acção, como é da essencia dos codigos.

Foi assim que em tres seculos de vida se desfigurou em nossa consciencia a noção de lei; pois da colonia tudo nos passou como herança de que ainda não cuidamos de libertar-nos, porque tudo nos veiu insidiosamente, e nós de nada nos apercebemos.

Alguem haverá que precise ainda de provas de que o direito, como tantas outras coisas sagradas, não tem culto, não digamos já na consciencia, mas ao menos no sentimento da nação?

Rocha Pombo

Topicos & Noticias

O tempo

BOLETIM DA DIRECTORIA DE METEOROLOGIA

Previsões para o periodo de 6 horas da tarde de hontem, até 6 horas da tarde de hoje:

Districto Federal e Nictheroy — Tempo: instavel, sujeito a chuvas e trovoadas.

Temperatura: manter-se-á elevada.

Estado do Rio — Tempo: instavel, com chuvas e trovoadas esparsas.

Temperatura: manter-se-á elevada.

Estados do sul — Tempo: perturbado, com chuvas e trovoadas esparsas, salvo no interior de S. Paulo, Paraná e Santa Catharina, onde será bom, nublado.

Temperatura: manter-se-á elevada.

Ventos: variaveis; frescos.

Nota — Nos resultados das informações meteorologicas, expedidas entre 9 horas e 30 minutos e 10 horas da manhã, da Bahia, Goyaz e Matto Grosso e grande parte do Rio Grande do Sul.

Synopse do tempo occorrido — No Districto Federal (das 6 horas da tarde de ante-hontem até 3 horas da tarde de hontem) — Segundo as observações do Observatorio Meteorologico da Avenida das Nações, o tempo decorreu instavel á noite e bom pela manhã, sujeito a chuvas e trovoadas esparsas. As médias das temperaturas extremas observadas nos postos do Districto Federal foram 28º1 e 19º1 e as verificadas no Observatorio Meteorologico foram: maxima 27º2, minima 20º3, respectivamente, ás 12 horas e 5 minutos e 5 horas e 25 minutos. Os ventos foram variaveis e fracos.

Já se disse aqui que funciona em Minas, como apparelho eleitoral de emergencia do P. R. M., uma trindade formada pelos srs. Arthur Bernardes, Mello Vianna e Affonso Penna. O sr. Antonio Carlos, presidente do Estado e candidato do partido, não entra na trindade, e por isso mesmo fazendo tudo para a representação das minorias, não é ouvido sobre as deliberações sinistras da commandita liberticida. E' um comparsa convencional, porque não havia outro remedio.

O sr. Bernardes manda, o sr. Mello Vianna escreve e o sr. Affonso Penna executa. E' preciso notar-se, porém, que o agente mais *attivo*, que debalde firma politica de compressão eleitoral, é o escrivão da companhia. Quem vem até onde vae sua habilidade, em manipular o apparelho?

As circulares enviadas ao eleitorado — refere o nosso correspondente em Bello Horizonte — pedindo apoio para a chapa do partido, são fechadas em enveloppes timbrados da vice-presidencia da Republica.

Esse vice-busca-pé da democracia, que se viu no Rio só frequentava o bonde plebeu, para estar em contacto com o povo, e, não existisse, na considerada vida politica do execrado sr. Arthur Bernardes, devia ser inventado. A sua pacholice republicana era já conhecida em varios de seus aspectos. Agora elle nos mostra o de aproveitador de sellos e papeis officiaes na politica, entre os jornaes que, não lhe interessar muito ao sr. Washington Luis...

O dr. Clementino Fraga, se está interessado em bem servir, no posto que lhe foi confiado de director do Departamento Nacional de Saude Publica, deve indagar quaes os motivos que fizeram arrefecer, naquella repartição, a campanha contra os commerciantes de generos alimenticios que infringem disposições de hygiene.

Ha dias, referimos aqui o facto de um vendedor de café, que depois de ter lutado para lançar, no commercio, a genuina rubiacea, destituida de elementos extranhos, acabou fazendo o que outros fazem, addicionou-lhe milho, porque sem os favores da Saude Publica não pôde competir, em preço, com os infractores, senão praticando a propria infracção.

Procure o actual director do Departamento syndicar o que se faz nesse terreno e facil será verificar que não foi falsamente mentindo.

Por que será que a Saude Publica não age contra os commerciantes de café que infringem a lei?

A noticia do internamento do general Prestes e da sua brava gente na Bolivia não teve ainda confirmação official, por meio de chefe do governo. Entretanto, tudo estava a indicar a conveniencia de uma palavra nesse sentido.

E a razão por que o achamos é perfeitamente comprehensivel, aliás, visto como, ultimamente, e no momento em que mais propositalmente, havia um grande surprehenderem as esphéras administrativas, no sentido de porem termo definitivo ao estado de intranquillidade que oppressa, explorado no interesse de potentados estrangeiros, em detrimento do Brasil, para que a crise não acabasse com o exito em certa operação que o governo está decidido a executar.

E tal era o ambiente nesse sentido e de tal modo se reconhecia a necessidade de demonstrar a segurança do regimen agora, na vespera do *funding* terminar e depois da praga bernardista haver deixado de ser uma epidemia, que certo emprezario da industria legalista levou pela mão ao palacio do Cattete um prestigioso chefe sertanejo de cangaceiros — isto nestas poucas horas — para que este dissesse ao presidente da Republica que seria capaz de trazer, vivos ou mortos, o general Prestes e seus officiaes, onde quer que os encontrasse...

E se a *historia* assim "se repete", para evitar essas *espertezas*, que a revolução terminou, com o internamento dos revolucionarios? Só se é porque os estrangeiros merecem mais do que a opinião publica brasileira, a quem se poderia ser explicado com o facto do mesmo empreiteiro haver procurado o representante de um jornal argentino, no sentido de transmittir com o cunho official uma informação não official da pacificação completa com o esbarato dos ultimos rebeldes.

O governo, pois, deve dizer ao paiz que a luta terminou e como terminou, porque não são apenas os banqueiros inglezes da estabilização que no dia têm interesse em conhecer a verdade. Elles podem ter creado a condicional da pacificação para abrir os cordões das suas bolsas em favor dos planos governamentaes, mas nem por isso estão dispensados de dizer mais direitos á verdade do que o povo, a quem o governo deve contas.

Denunciámos, logo após o encerramento do Congresso, que o projecto augmentando o numero de deputados seria um dos primeiros a ser approvado, depois de constituida a Camara. As combinações em torno do projecto financeiro do governo e o abalo do subsidio dos congressistas em 200$000 diarios fizeram que fosse adiada a apresentação do projecto. A idéa, porém, não havia sido abandonada, antes estava sendo acalentada.

As difficuldades surgidas no primeiro momento, com a arremettida dos mineiros, interessados na manutenção da sua hegemonia politica dentro da Camara, estariam sendo geitosamente afastadas. Noticias de São Paulo affirmam que estão á frente do movimento o sr. Carlos de Campos e a commissão executiva do P. R. P., como elle desejoso de attender a correligionarios que não lograram ver seus nomes figurar na chapa do partido para o Congresso Nacional.

O augmento defendido por São Paulo, na base de 1 deputado por 140.000 habitantes, creará mais 24 cadeiras na Camara, mantida a representação actual dos Estados com a diminuição de suas bancadas. Serão 1.200 contos a mais, que o Thesouro dispenderá, com o Congresso, sem o menor proveito para a nação. Terão os correligionarios politicos mais logares a distribuir com os amigos. Será esse o beneficio, e quanto o prejuizo.

O interesse do povo não existe, porque na verdade, se esse interesse fosse invocado, o que se veria era a diminuição do numero dos que se chamam "representantes" por inuteis e prejudiciaes á nação.

O Codigo de Contabilidade, consolidando uma disposição já existente no Ministerio da Fazenda, estabeleceu que o pagamento das ajudas de custo devidas a funccionarios transferidos de uma repartição para outra, não dependeria, para sua effectividade, de registro previo do Tribunal de Contas.

O intuito é de abreviar o expediente, porquanto presume-se sempre urgente a remoção ou transferencia de um empregado, que deverá ter logar em um prazo relativamente curto e que não pode ser ultimado devido ás suas complicações e exigencias burocraticas.

Ora, o que o Codigo teve em vista foi generalisar o modo de dispensa tornando-a extensiva a todos os casos em que ella fosse applicada.

Uma resolução da delegação do Tribunal de Contas na Bahia, contra a qual a respectiva acta publicada no "Diario Official" sem nos mostrar, porém, que o dispositivo legal de nada serve, porque ella entendeu que "o registro *a posteriori* das ajudas de custo é privativo do Tribunal de Contas".

Não vemos onde a delegação foi buscar essa restricção. Em todo o caso ahi fica registada a decisão que vem ao menos augmentar a série de despezas da nossa administração e, ao mesmo tempo, não serve ao fim que visou a não ser que os legisladores quisessem tirar o queijo na mão.

Uma companhia que explora productos chimicos, nesta capital, está preparando, empenhadamente, tarifas proteccionistas, sob a allegação de que é necessario amparar a industria nacional. O Conselho Superior do Commercio e Industria, que se diz, não está muito favoravel a essa pretenção.

Sabemos, porém, como se concorrentes a esses proteccionistas os que a *nós*, apenas verdadeiramente preoccupados com seus grandes lucros, e indifferentes á situação em que deixam o consumidor.

Elles conhecem os cannes que levam ao fim collimado: lançam mão da advocacia administrativa para conseguirem como carrapatos.

Previna-se o governo, que já deve ter sido avisado por o que vae acontecer.

As oligarchias estaduaes receiosas de que se combinaram nas suas arremettidas contra a magistratura. Esta, á falta de garantias reaes, está, a bem dizer, transformada em joguete dos corrilhos politicos. Sempre que um magistrado recalcitra ou não se sujeita a todos os caprichos desses syndicatos, cáe no seu desagrado e soffre as maiores humilhações e perseguições.

Ainda agora o juiz de Direito de Alcobaça, no Pará, em telegramma expressivo ao presidente da Republica, solicitou urgentes providencias, afim de que possa exercer livremente as suas funcções, ameaçado de morte que se acha pelos partidarios do situacionismo, por não querer satisfazer uma pretenção sua...

Tambem é bastante suggestivo o caso do Superior Tribunal de Justiça, de Goyaz. As suas decisões não são cumpridas pelo governo do Estado, estando ainda os seus membros sob a ameaça constante de violencias. E' tal o estado de coisas que o presidente do tribunal, sr. Emilio Francisco Povoa, como já accentuámos, se sentiu na necessidade de vir a esta capital pedir providencias ao presidente da Republica! Esse facto é bastante symptomatico. Mostra á evidencia o respeito dos detentores dos poderes estaduaes, em sua maioria, pela lei. Isso numa época em que tanto se insiste em falar nos altos interesses da legalidade...

Foi novamente publicado hontem no *Diario Official* o decreto nº 5.049, de 4 de novembro de 1926, que autoriza a abertura de creditos especiaes no exercicio de 1925, para reforço de verbas nos Ministerios da Justiça, Viação e Agricultura.

Depois de se passarem mais de tres mezes da data da sancção fez-se uma nova publicação da lei, com a nota de ter saido com incorrecções.

Taes rectificações de lei estão se tornando uma praxe, ora por iniciativa do Congresso, ora do proprio Executivo. Não parece regular o expediente de que se está abusando ultimamente. As leis votadas pelo Congresso não têm valor pelo que representam de bom ou mal e depois de votadas, só o Congresso, obedecidas as exigencias regimentaes da sua elaboração, póde rectifical-as, em outra lei.

As rectificações e correcções de leis estão surgindo ultimamente, mas nunca se procurou rectificar ou corrigir uma lei sanccionada ha tres mezes antes.

Dessa novidade, póde gabar-se o actual governo...

O consul geral Sebastião Sampaio, que foi secretario do commendador Pacheco, no caricato Itamaraty do passado quadriennio, foi designado, pelo ministro da Agricultura, para representar o Brasil no Primeiro Congresso Internacional de Sciencias da Terra, a realizar-se em Washington, em junho proximo.

O sr. Lyra Castro provavelmente não sabe que aquelle consul geral, sem embargo de ajudar a cultura de batatas nos campos do sr. Pacheco, nada entende dos assumptos que devem constituir o programma daquelle Congresso. Afinal, resultará, de tudo isso, uma formidavel batatada, pela qual é infelizmente responsavel o nosso pobre Brasil.

Deve ser feita em breve a classificação dos veterinarios do Serviço da Industria Pastoril. Foram creadas tres categorias, constituidas: a primeira de 11, a segunda de 35 e a terceira de 53 veterinarios.

Ninguem sabe qual o criterio que vae predominar nessa classificação, si o do merecimento, si o da antiguidade. O de que todos receiam é da influencia dos "pistolões" em favor dos protegidos e amigos.

As promoções perderam o aspecto de seriedade de que se deveriam revestir como preito de justiça ao serviço publico. São effectuadas por vezes fóra da lei, em favor dos padrinhos.

Mas, tratando-se de classificações de funccionarios, na sua maioria com trabalhos conhecidos, deve o caso merecer o maior cuidado por parte do sr. Lyra Castro. E' imprescindivel que o ministro da Agricultura, tornando-se [illegible] dos chefes e da insinuação dos protegidos, [illegible]

Esse é a unica esperança que lhes resta, depois de tantas e tão conhecidas injustiças...

O governo resolveu tirar o limo dos sedentarios batalhões patrioticos, constituidos para a defesa da legalidade, nome que serviu de disfarce, durante o quadriennio passado, a negocios excusos e arranjos indecentes.

Já seguiram de S. Paulo e da Bahia para Matto Grosso alguns desses corpos de extremados provisorios, deixando em lembranças os seus respectivos commandantes.

Organizou-se tambem aqui um batalhão "Arthur Bernardes". Transportado para S. Paulo, com inacreditaveis desejos em capital, — coherente com o chefe, celebrisou-se alí por um genero de guerra do que guarda dolorosa lembrança a população pacifica.

Era o caso de reconstituil-o e envial-o, sob o commando do sr. Bernardes, presentemente sem occupação, para os cerrados goyanos e matto-grossenses, onde a legalidade está em cheque...

O pessoal contratado para remodelar o Ensino Profissional Technico do Ministerio da Agricultura, custava 10:933$334 por mez. Não sabemos, ao certo, o que já se fez, nesse particular, que justifique essa despesa. Em todo caso, não ha exagero em affirmar que essa remodelação foi gasta e nova remodelação, em outras palavras, em outro mil...

SOBERANIA LUDIBRIADA!

O displante, a desconsideração dos politicos desta terra pelo interesse publico, attingiu, nesse momento, as raias do inverosimil. E' disso, exemplo manifesto, a offensiva desenvolvida pelos chamados partidos estadoaes contra as cadeiras de deputados e senadores, vagas no parlamento. Então, depois que se elevaram os subsidios a duzentos mil réis diarios, ninguem quer abrir mão do seu bocado no regabofe do suffragio universal.

O situacionismo de quasi todos os Estados, com algumas excepções, apparece sob a forma de um bloco vergonhoso para pleitear todas as vagas na representação nacional. Esse attentado contra a democracia, essa negação do proprio estatuto fundamental reformado pelos capangas do sr. Arthur Bernardes, tem sido justificado por meio de sophismas, ainda mais cynicos do que o acto brutal da proscripção da minoria, nas chapas eleitoraes.

Ao sr. Góes Calmon, na Bahia, estaria reservado um logar especial na galeria dos héroes dessa sinistra escalada contra o direito da representação das minorias. Defrontando o sr. Octavio Mangabeira, que se considerava, não se sabe se com fundamento, prestigiado pelo Cattete, o governador da Bahia, passou-lhe uma dessas rasteiras, que se fossem dadas em um circo de cavallinhos ao envez de ter por campo o amplo e respeitavel scenario da democracia, estaria agora recebendo os applausos da galeria. Depois de ter apresentado a sua chapa completa, o mano do sr. Miguel Calmon — este é, hoje em dia, a fachada da familia... — ao envez de fazer nova indicação ao eleitorado, recommendando-lhes os candidatos do conchavo, deu por valida a sua primeira chapa, á qual accrescentou os nomes escolhidos pelo accordo, conseguindo, mediante essa chimica, collocar sob a tutella governamental um numero de candidatos maior do que o de vagas.

Se o sr. Góes Calmon houvesse lançado mão desse subterfugio na composição da chapa federal, ainda se poderia dizer que, antecipando-se á bancada paulista, elle estava já preparando o augmento da representação do seu Estado. Podia, por um excesso de previdencia estar preparando a soberania bahiana para adherir ao movimento que, segundo se adeanta, será iniciado pelo Partido Republicano Paulista. Mas a sua manobra, restricta ao pleito estadoal, ao menos que a constituição bahiana não lhe consinta acariciar a perspectiva de um augmento, será, de todo indecifravel, se para explical-a não tivessemos a desmedida desfaçatez dos homens publicos da nossa infeliz democracia...

As chapas completas, porém, com que nos tem escandalizado as chapas dos partidos dominantes nos Estados; as chapas superlotatas, com que nos edificou o malabarismo eleitoral do sr. Góes Calmon, não constituem as unicas ignominias preparatorias do pleito eleitoral, a ferir-se no dia 24 de fevereiro. O papel mais deprimente, o *record* da malandragem sordida, o maximo requinte da desfaçatez, estaria reservado ao homem, que pela sua posição official, neste momento, deveria ser uma garantia, o braço forte da soberania popular. Esse, para vergonha dos dias que atravessamos, foi confiado ao ministro da Justiça do sr. Washington Luis, ao sr. Vianna do Castello. Este homem, com a maior desenvoltura, parece repetir, no Ministerio da Justiça, a acção tenebrosa que um seu antecessor, no governo Bernardes, hoje morto, assumiu com o intuito de fechar as portas do Senado ao sr. Irineu Machado. Mas, por um requinte de politicagem, ao sr. Vianna do Castello têm acudido expedientes de que aquelle politico de Minas certamente não se lembraria.

Actualmente, não obstante o paiz tenha recebido, do sr. Washington Luis, declarações categoricas favoraveis á garantia e a liberdade do pleito prestes a realizar-se, o ministro da sua pasta politica por excellencia, o sr. Vianna do Castello, transformou o seu gabinete em escriptorio eleitoral do bicheiro João Turco. A prova disso está na requisição do escrivão de policia, Odin Fabregas de Góes, para servir em seu gabinete. E' um facto concreto, que não deixa duvida acerca da participação que o ministro do Interior está tomando, na luta eleitoral do Districto Federal, conspurcando o nome do governo que se empenhou para que o pleito eleitoral corresse com liberdade e o presidente da Republica deante delle, não deve ficar indifferente, sob pena de deixar ruir as suas promessas.

O habito do Congresso legislar nas caudas orçamentarias determinou, como consequencia á suppressão da medida que invariavelmente vinha se observando todos os annos, encaixada nas leis de meios, uma omissão na parte relativa á situação dos funccionarios publicos que com menos de dez annos possam ser dispensados em virtude de reformas nas repartições.

De facto, não se cogitou de regularizar a situação daquelles a quem era garantida a addição nos respectivos cargos, desde que estes fossem supprimidos.

A lei dos addidos desappareceu, e com ella a possibilidade de serem invocadas as suas disposições para amparar os que, porventura, forem ameaçados ou victimas de actos violentos e injustos.

Armado como está o governo de operar reformas e alterar regulamentos, a lacuna a que alludimos é deveras sensivel. Já era tempo, e os factos estão demonstrando, de se pensar na elaboração do estatuto do funccionalismo civil, onde as disposições garantidoras dos seus direitos e da sua estabilidade fossem condensadas e os puzessem ao abrigo de possiveis surprezas.

O fascismo tem repercutido tragicamente em alguns paizes estrangeiros, devido ao espirito fanatico dos seus adeptos e á ignorancia da maioria. Ainda ha pouco, em Itu', deu-se uma scena sangrenta em que pereceu o fazendeiro allemão Guilherme Boock, ás mãos de um operario, filho de paes italianos, José Belussi, por haver o primeiro rasgado uma trichromia vulgar representando o sr. Mussolini.

Belussi foi esperar a sua victima numa encruzilhada de estrada, armado de espingarda e tendo numa das mãos outro retrato do "Duce".

Logo que avistou o adversario, para elle se dirigiu, dizendo se era capaz de rasgar, na sua vista, a effigie de Mussolini, como já o fizera.

Boock, assim interpellado, declarou que rasgaria quantos retratos lhe apparecessem.

Tanto bastou para que o operario lhe desfechasse dois tiros, á queima roupa, matando-o.

Que fanatismo tão mal empregado!

Depois de longa demora, o Congresso votou a reforma do montepio do funccionalismo publico. O projecto foi sanccionado, tornando-se lei. Até agora, porém, não foram dados os primeiros passos para a sua regulamentação ou creação do novo instituto.

Parece que já é tempo de fazel-o. O numero de funccionarios que aguarda inscripção é elevado. Contam-se por milhares. Todo o interesse está na installação immediata do montepio. Ha um prazo relativamente longo para que o contribuinte entre no gozo dos beneficios da nova instituição. Por que, pois, não tratar da sua installação?

O sr. Getulio Vargas pensará de outro modo?

Houve um director da Central que tinha a preoccupação de reduzir, calinescamente, o numero dos mortos, nos desastres da estrada. Parecia-lhe que esse estratagema attenuava a calamidade e ao mesmo tempo o livrava da censura dos jornaes, como principal responsavel pela bôa ordem do serviço.

Pois, pelo que dizem de São Paulo, consoante o testemunho de passageiros do ultimo trem sinistrado, voltou esse artificio. O agente da Central, na estação do Norte, declarou ter havido apenas uma victima. Os passageiros desembarcados na capital paulista affirmam que morreram cerca de dez pessôas.

Quem deve pôr isso em pratos limpos é o director da estrada.

O sr. Antonio Prado Junior, prefeito do Districto Federal, acaba de fazer a viagem de aeroplano, entre Santos e a Ponta do Calabouço, onde saltou do avião que o trouxe da terra paulista.

Não sabemos, nem as photographias registaram, se o prefeito, uma vez installado em seu automovel, soffreu os sobresaltos que alli experimentam, habitualmente, os que se arriscam a percorrer, nesse vehiculo, os terrenos da antiga exposição, hoje reduzidos a buracos; assim como tambem ignorámos se os olhos do sr. Antonio Prado Junior teriam contemplado o immundo espectaculo do transporte do lixo da cidade, ora collocado sob seu governo, para a Sapucaia...

Se não o fez é realmente pena! Naquelle recinto, onde desembarcou do seu "Junker", ha coisas para edificar um prefeito. Procure vel-as o sr. Antonio Prado, mesmo das alturas...

Desde 70$...

Baterias para cozinha de puro aluminio allemão, com 12 peças uteis — CASA MUNIZ, Ouvidor, 69.

(16058)

No mundo politico

Centro Politico do Rio Comprido

Esta agremiação politica, recentemente fundada nesta capital e que conta com bons elementos entre o eleitorado do Districto, resolveu adoptar para seu candidato a senador, o sr. Irineu Machado. Devendo reunir-se novamente, amanhã, para resolver sobre a escolha de seus candidatos á Camara, é provavel que o mesmo Centro delibere suffragar os srs. Adolpho Bergamini e Mauricio de Lacerda.

Além de representantes de outras classes, o Centro Politico do Rio Comprido conseguiu agremiar grande numero de agrarios do littoral.

Um telegramma do dr. J. J. Seabra

Recebemos do dr. J. J. Seabra o seguinte telegramma, a proposito do pleito estadual que se deveria ter effectuado, domingo ultimo, na Bahia:

"S. Salvador, 8 — O "Diario Official", com grande escandalo, publica hoje resultado dando como tendo alcançado oito mil votos o candidato do governo, nesta capital, quando não houve absolutamente eleição, não havendo nem urnas, nem lista de chamada, nem mesarios nos poucos edificios que se abriram para o pleito. Um escandalo e uma affronta. — *Seabra*."

São esses os processos politicos do sr. Góes Calmon, na Bahia, levando tudo a ferro e fogo, pela violencia ou pela fraude, com uma falta de escrupulos verdadeiramente assombrosa.

Politicos em transito

Seguiram hontem para a Bahia, a bordo do "Pedro I", os deputados João Mangabeira e Ubaldino de Assis. Para o Pará embarcou o senador Souza Castro.

Mais um nucleo politico a manifestar-se

A Concentração Politica do Rachuelo promove uma reunião, amanhã, ás 7,30 da noite, afim de se pronunciar sobre o proximo pleito politico.

O sr. Wenceslau Braz e a senatoria mineira

O sr. Wenceslão Braz teve, ha poucos dias, a opportunidade de passar em Christina, no Estado de Minas, onde foi recebido de maneira carinhosa.

Abordado sobre a senatoria mineira, declarou não ser candidato. Nem por isso, entretanto, deixaria de receber com agrado os votos sinceros e espontaneos que lhe fossem dados. Recebel-os-ia, agradecendo com profundo reconhecimento.

O IMPOSTO SOBRE RENDA

Contendo todas as leis, decretos e formulas attinentes a esse imposto. Estando incluido já o recentissimo decreto numero 5.138, de 5 de Janeiro deste anno. Indispensavel a todos os que são attingidos pelo referido imposto. Organizado pelo dr. F. de Oliveira Conde. Preço de 1 volume... 5$000. Pelo correio mais 500 rs.. Pedidos ao editor: J. Ribeiro dos Santos — Rua de S. José n. 82

(16304)

NOVA YORK, O MAIOR CENTRO THEATRAL DO MUNDO

A platéa novayorkina é a de maior gosto e os emprezarios das capitaes européas preferem as peças passadas pelo cadinho da civilização americana

Paris, janeiro. — (Communicado especial para o "Correio da Manhã") — Na opinião do sr. Muchael Arlen, que sabe o que diz, a cidade de Nova York é o maior centro theatral do mundo.

O theatro novayorkino está muito acima do de Paris, Londres ou Berlim, e os emprezarios destas tres ultimas capitaes já adquiriram o habito de vêr como Nova York acceita uma peça, antes de a adaptarem aos seus theatros.

As platéas de Nova York, na opinião do autor do "Chapéo Verde", têm o gosto mais fino e mais desenvolvido do universo. São mais rigorosas do que todos no julgamento das peças e das representações e mais calorosas nos applausos. Eis, pois, porque primeiro os autores preferem vêr os seus trabalhos entregues aos emprezarios novayorkinos e sujeitos á opinião do povo de Nova York.

"Eu acho que Nova York é o maior centro theatral do mundo — disse o sr. Arlen. E com isto eu quero dizer que é a unica cidade do mundo onde os emprezarios podem estrear uma peça nova sem que ella fosse conhecida de qualquer outra platéa.

"Em Londres, presentemente, é quasi impossivel montar um trabalho sem que elle conseguisse antes accentuado successo em outras capitaes. Assim, acredito que a maioria dos autores, qualquer que seja a sua nacionalidade, sempre escrevem com os olhos voltados para a America e têm em mente a sua representação em Nova York."

Na opinião do sr. Arlen o theatro move-se em um circulo. Presentemente ha uma cruzada na Inglaterra contra as chamadas peças immoraes, emquanto que em Nova York o cyclo desse typo de peças já passou e os emprezarios estão voltando as suas vistas para os trabalhos da actualidade, como o "Broadway". Paris, por seu turno, está-se libertando das revistas do nú, embora nunca pareça possivel o abandono das farças.

O sr. Arlen acaba de concluir um novo livro, "Jovens que amam", o qual será brevemente publicado, e depois irá á Riviera para collaborar com Winchell Smith emuma nova peça para o palco de Nova York.

Dr. Luiz Sodré — Especialidade doenças dos intestinos. Cura das hemorrhoides sem operação e sem dôr. Rua do Rosario, 140. (15203)

A QUESTÃO DE TANGER

Espera-se que a França concorde em dar poder á Hespanha, não permittindo, entretanto, grandes modificações no estatuto

Paris, 8 (U. P.) — Os circulos officiosos esperam que as negociações franco-hespanholas a respeito de Tanger modifiquem apenas ligeiramente a administração presente da zona internacional.

Dada a intima cooperação franco-hespanhola na guerra marroquina, a França tem desejado attender aos desejos da Hespanha a respeito de Tanger, mas provavelmente não concordará com uma mudança no estatuto além do augmento da participação da Hespanha na administração.

E o "Temps" diz: "Mesmo que a Hespanha tivesse augmentados os seus direitos administrativos, seria difficil admittir a possibilidade de mudança do estatuto internacional. A Inglaterra, por causa da sua posição em Gibraltar, está interessada, mais do que qualquer outra nação, em vêr o estatuto inalterado. E a França, por seu turno, não póde concordar com qualquer alteração, por causa dos seus compromissos formaes e dos seus tratados com as outras potencias e com o sultão de Merrocos.

A propaganda commercial italiana nos portos sul-africanos

Veneza, 8 (U. P.) — O senador Enrico Corradini inaugurou o navio-exposição "Sistiana", que vae visitar os portos sul-africanos, levando productos da Italia. O ministro das Finanças, sr. Volpi, que se achava presente, fez votos pelo exito desse cruzeiro.

O "REPEAL" DA ESTABILIZAÇÃO

Propomos, em nome dos interesses nacionaes, seja revogada a lei do cambio fixo, e a da estabilização.

Um dos costumes politicos typicos dos Estados Unidos da America, considerados nosso modelo constitucional, é o *repeal* das leis incongruentes, inconsistentes e das que são, como a estabilização, consideradas nefastas pela opinião publica.

O *repeal* é, no direito constitucional americano, um remedio prompto para obviar males, reparar erros do legislativo pela acção do proprio legislativo, e restaurar uma situação modificada ou creada por lei, quando os factos subsequentemente aconselham a alteração das normas legaes.

O *repeal* póde dar-se *tacitamente* ou *expressamente*. E' tacito, quando pelo não uso, a lei fica de todo esquecida, e é modificada pelos costumes geraes, a ponto de não ser viavel a revigoração da lei *repellida*; é expresso, quando uma lei subsequente revoga a lei anterior.

Mas, para que haja *repeal*, é mister acção legislativa. Um regulamento não póde modificar os dispositivos da lei que regula.

No Brasil, com os nossos constitucionalistas, dá-se o contrario: os regulamentos alteram as leis do Congresso, com um desplante unico. Até as "portarias", "ordens" e "instrucções" das sub-directorias dos ministerios, fazem jurisprudencia que repellem as leis fundamentaes. Um caso frisante, e que vem a proposito, é a contradicção em termos, verificada entre o art. 1º, § 1º do decreto n. 5.108 de 18 de dezembro de 1926, e o artigo 14 do decreto n. 17.618 de 5 de janeiro de 1927, que diz "dar regulamento" á referida lei numero 5.108.

De facto, para que todos julguem, citemos:

Lei n. 5.108, art. 1º, § 1º — "*A moeda será denominada cruzeiro e será dividida em centesimos.*"

Decreto n. 17.618, art. 14 — "*Essas notas serão de dez mil réis, vinte mil réis, cincoenta mil réis, cem mil réis, duzentos mil réis, quinhentos mil réis e um contos de réis.*"

O regulamento está em contradicção com a lei, portanto é insubsistente, e todas as notas emittidas pela Caixa da Estabilização poderão, no momento da conversão, ser recusadas pelo Thesouro, por isto que foram impressas illegalmente. E' uma seria ameaça para os portadores de bôa fé, arriscados a não lhes serem pagos os duzentos milligrammas do ouro fatidico da estabilização, quando forem trocar as suas notas na Caixa, sob allegação de que o art. 14 do decreto n. 17.618 de 5 de janeiro de 1927, é insubsistente, e portanto as notas emittidas de accordo com esta previsão legal, não têm valor.

A lei, que autorizou a reforma da moeda, não autorizou a emissão de *mil réis*, mas de *Cruzeiros*: todos os *mil réis* impressos sob o decreto n. 17.618, são technicamente invalidos. Para que o governo possa emittir *mil réis* a duzentos milligrammas de ouro por um *mil réis*, é preciso, antes de tudo, que o Congresso o autorize a fazel-o, porque a cunhagem, impressão de moeda, assim como a determinação dos pesos e medidas, são prerogativas do Congresso.

Um dinheiro emittido sem lei que o autorize expressamente, contém vicio intrinseco, e não deve ser recebido.

O *repeal* é um meio pratico de decidir um *conflict of law*, por exemplo, quando duas leis regulam um mesmo caso de modo opposto: o unico meio de restabelecer o equilibrio juridico e conservar a harmonia legal, é revogar uma das leis, ficando a outra em vigor.

Estamos, pois, com a estabilização, deante de um caso typico da necessidade de acção legislativa para corrigir um dislate do executivo, quando, *sua sponte*, por sua omnipotencia, serviu-se da opportunidade de expedir o regulamento para, acceitando o alvitre dos Rotschild, evitar a mudança do nome de *mil réis para Cruzeiro*.

Sobre a futilidade da concepção *cerebrina* desta mudança, já temos dito *quantum satis*; promettemos ao leitor que em artigos subsequentes faremos a apologia do *mil réis*, para desaggraval-o da affronta que soffreu.

As notas emittidas sem autorização expressa do Congresso, como exigem os dispositivos da Constituição, são consideradas *não existentes*. Se bem que a actual administração manterá sua palavra, não sabemos quaes serão as circumstancias futuras, e em que situação o Thesouro venha encontrar-se em annos remotos, em que outros homens occupem os cargos de mando e talvez pensem de outro modo. Um expediente rapido e efficaz para annular toda a circulação de notas "estabilizadas" no Brasil, caso a Caixa da Estabilização não as pudesse resgatar, seria declaral-as *illegaes*. Têm-se dado factos desta natureza em muitos paizes, nos momentos criticos de sua existencia; os governantes, vendo que não podem cumprir os compromissos assumidos na occasião da emissão de notas, valem-se de recursos legaes: é nessas occasiões que as omissões, as interpretações, as contradicções e as ambiguidades das leis e dos regulamentos, são esclarecidas de um modo conveniente aos responsaveis por taes erros e omissões, e desvantajoso para o publico de bôa fé.

Em relação á estabilização e ao "cambio á taxa fixa" temos usado reiteradas vezes as palavras "duvida" e "suspeita", e muito propositalmente, porque, quando se encontram dizeres rebarbativos e contradictorios nas leis e nos regulamentos, ha gato encerrado.

O cambio á taxa fixa, é outro decreto que precisa ser repellido pelo povo brasileiro, porque está inçado de maleficios ao commercio e ao consumidor, que são os 99 % da população.

A estabilização é o maior mal que se tem praticado no Brasil republicano: é uma dessas monstruosidades legislativas que assombram já pela subserviencia, que revelam, de um poder ao outro, já pela coragem do *outro* em jogar a sorte e a fortuna da nação em uma experiencia de consequencias fataes, como todos provêem.

O resultado de nossos artigos foi crear um ambiente na opinião nacional, propicio á introducção da "questão monetaria" na politica, como pedra de toque pela qual se possa aferir a que lado ou partido pertence o interlocutor. Em São Paulo, por exemplo, se acertamos em julgar pelo grande numero de cartas que recebemos, os fazendeiros estão todos do nosso lado, contra a estabilização e contra o "cambio á taxa fixa". E' ao menos o que consignam as innumeras missivas recebidas diariamente por intermedio do *Correio da Manhã*, nas quaes os caros missivistas não sabem se hão de congratular-se mais com este brilhante orgão da opinião publica, ou com o signatario destes artigos.

Todos os espiritos sãos, da bôa escola de Campos Salles e Rodrigues Alves, estão comnosco contra a estabilização e, se os elementos officiaes nos consideram impatrioticos por estarmos fazendo uma propaganda vigorosa e firme contra uma idéa que reputamos prejudicial a ponto de a julgarmos, em nosso fôro intimo, criminosa, temos a satisfação de pensar que os bons elementos, os homens sem compromisso e de consciencia limpa approvam e louvam espontaneamente o nosso procedimento, declarando que como simples particular estamos nesta hora prestando ao povo brasileiro maior serviço do que os seus dirigentes.

As pessoas que partilham os ideaes alevantados do Partido Democratico de São Paulo, estão todas comnosco. Nem podia ser de outro modo, porque o criterio, o caracter e o passado do homem que, em sua avançada edade, empenha o seu nome e a gloria de uma vida honrada, em pról do saneamento moral da nacionalidade, forçosamente o fariam "anti-estabilista". Nem se poderá suppor que um dos proceres do Partido Democratico, eminente causidico paulista, cujo nome é uma das legitimas esperanças do Brasil, tomasse attitude diversa, deante de um problema que affecta a vida do primeiro e do ultimo de seus concidadãos.

A estabilização scindiu a opinião nacional, creando dois campos distinctos: o dos que esperam tudo do Thesouro, e pleiteiam as posições officiaes, e o dos que esperam tudo de seu trabalho, da moralidade e da honestidade administrativa. Aquelles empregam a violencia e representam o espirito do chaos, a desordem financeira, administrativa e social — estes symbolizam o espirito pacifico do progresso, a marcha avante, as conquistas do trabalho, da intelligencia e da vontade.

O dinheiro interessa a todos. Ninguem póde ser alheio a esta contenda. O indifferentismo é a morte em vida, como diz o dr. Reynaldo Porchat.

Defendamos os nossos ideaes, que nos levarão á victoria! Nos Estados Unidos correu sangue pela reforma da moeda; não seria demais que se immolassem algumas victimas innocentes, no Brasil, para saciar a sanha dos deuses máos e imprimir no animo do povo a convicção de que em materia de dinheiro a honestidade é obrigatoria, porque o *dinheiro é sangue*.

Iniciemos a cruzada financeira, pelo *repeal* das nefandas leis da estabilização e do "cambio á taxa fixa".

O nosso lemma é: *Abaixo a estabilização! Abaixo o cambio fixo!*

Campos Birnfeld

A Italia preoccupada com as riquezas do seu subsolo

Roma, 8 (U. P.) — O ministro da Economia, sr. Belluzzo, compilou um longo relatorio sobre os depositos mineraes da Italia e as perspectivas de exploração por parte do governo das terras da Sardenha e Toscana, afim de encontrar lençóes de carvão.

Trabalho semelhante será iniciado brevemente na Sicilia, onde já foi descoberta grande quantidade de asphalto. O dr. Belluzzo enviou technicos á Calabria e Basilicata, afim de investigar a noticiada presença de veios de anthracite, de que o governo tenciona fazer já as concessões.

Contra a actuação dos professores estrangeiros sobre a mentalidade das creanças mexicanas

Mexico, 8 (U. P.) — A Liga Nacional dos Professores enviou uma petição ao Departamento de Educação, no sentido de serem fechadas as escolas primarias dirigidas por estrangeiros, excepto por allemães, allegando que os professores estrangeiros torcem a historia do Mexico, fazendo as creanças mexicanas amarem as terras estrangeiras e desprezarem a propria patria.

POLITICA DO DISTRICTO

No comicio da tarde de hontem, nas officinas do Engenho de Dentro, Mauricio de Lacerda e Adolpho Bergamini foram consagrados por mais de mil pessôas.

O comicio que Bergamini e Mauricio de Lacerda realizaram hontem no Engenho de Dentro com mais eloquencia do que os anteriores, teve um caracter declaradamente popular e operario. Para mais de mil pessôas, viam-se ali, naquelle largo trecho que se espalha desde as grades das officinas da locomoção da Central á ponte, acotovelando-se, sem poder reprimir a ancia que os empolgava de ouvir o verbo inflammado de Mauricio, e a voz eloquente de Bergamini. [illegible]

[illegible]

... esqueceu as defesas feitas pelo deputado Bergamini da sua pessoa na prisão, da de seu pae, como a de seu proprio irmão, quando intendente, lança tambem neste ponto mão de um recurso miseravel, como o de dizer que o seu rompimento com o orador vem dessa sua conducta com o deputado Bergamini. E' mentira. O orador, convidado a um almoço intimo com o seu actual aggressor, teve occasião de lhe dizer que assim como collaborara no seu jornal, sendo amigo do director do "Correio" e no jornal de Jorge Santos, quando este era seu inimigo na "Tribuna", não quebrava os seus deveres para com o sr. Bergamini, inimigo pessoal delle, director do matutino em questão. Este lhe respondeu de prompto, sem mesmo gaguejar, tão de impulso falava, "que de certo assim é que era, que elle não fazia jornalismo do matto". O orador conclue que o que se está fazendo, seria precisamente o jornalismo sertanejo, o jornalismo do matto, se fôra sincera a declaração do seu aggressor. Mas esta não póde ser sincera, porque, quando o director do matutino que ora ataca o orador levou o sr. Mauricio de Medeiros ao sr. Julio Prestes, para trair o nilismo, é foi por isso interpellado pelo orador, de regresso de Campos, aquelle lhe respondera que o orador devia ser candidato pelo Districto Federal, offerecendo-lhe então, as columnas do seu jornal para fazer o que elle chamava "a campanha do Mauricio". Esta começou com a entrevista em que o jornalista chamava o orador "*condottiere* da nacionalidade". Mas foi logo abafada, porque a candidatura João Turco, depois de offertar cincoenta contos pela desistencia de um candidato do 1º districto, se mudára, não se sabe porque, para o 2º districto, concorrendo com a do orador. A campanha surprehendeu os proprios leitores do seu jornal e tem sido tão indigna que a cada ataque se succede, invariavelmente, um pedido de armisticio, para que o orador suspenda o revide que o jornal calará as suas diffamações.

O orador, porém, tem uma vida publica tão solida, que das suas lages esse bombardeio cerrado só tem arrancado a caliça. E como nesta, que o orador cada dia dá graças a Deus, como seu pae no leito de morte o fez, de ter sido sempre digna, não se encontram elementos para a injuria, vulnera-se a sua vida privada, apontando-se-lhe um vicio que o orador se orgulha hoje de constituir justamente o motivo de um exemplo á mocidade, qual o de ter, com as proprias forças, expungido da sua existencia.

Entretanto, os seus accusadores escrevem talvez cambaleantes a accusação, que pela sua extemporaneidade revela não o desejo de corrigir um erro extincto, mas de infamar uma vida limpa. Com vicio, ou sem vicio, o orador, porém, jámais commetteu as infamias e as venalidades que vê perpetradas pelos bebedos que o accusam. Elles que se curem, na prisão ou fóra della, nas casas de saude, ou no seu proprio lar, que é immaculado, dando aos filhos o exemplo de uma vida sem lupanares e sem bebedeiras, como a que o orador offerece, no recesso do [illegible]

[illegible]

Desde que soltára um "não apoiado" que não teve éco, antes provocou geral movimento de indignação, o popular que ousou articulal-o, começou a mostrar desejos de falar. Mal Mauricio de Lacerda rematou a sua vibrante oração elle pediu a palavra.

De todos os lados partiram protestos. Mauricio interveiu. Pediu aos presentes que o ouvissem porque naturalmente elle ia formular uma accusação. O popular, obedecendo ao mando de quem o contratára para tal façanha, receioso de merecer dos operarios presentes qualquer aggressão, pediu a Mauricio para falar ao seu lado, no automovel em que aquelle vibrante tribuno se encontrava. Attendido por Mauricio, subiu para o automovel, deste, ahi procurando iniciar o seu discurso.

Foi infeliz o orador. Suas primeiras palavras eram acintosas e offensivas aos presentes. Os operarios que se achavam ali, em massa, numa só voz que era um só protesto vehemente de indignação, gritaram contra quem ousava insultal-os, exigindo a sua retirada. Mauricio, num gesto de generosidade, interveiu, novamente, pedindo que o deixassem continuar com a palavra. A essa altura um funccionario da Estrada de Ferro, dando expansão aos seus sentimentos, tornou-se alvo da attenção de todos com a oração sincera e expontanea que pronunciou, animando o eleitorado independente a sagrar nas urnas os nomes justamente dignos de Mauricio e Bergamini.

Terminada a sua curta oração, que foi muito applaudida, a muito custo, Mauricio e Bergamini conseguiram afastar do local o automovel em que se achavam juntamente com o impertinente orador, indo deixal-o na estação do Encantado. Dahi o carro seguiu para o Engenho de Dentro, onde Mauricio, na residencia do sr. Bergamini, ficou em palestra com os amigos e correligionarios que o foram cumprimentar.

Clinica de Vias Urinarias

Tratamento pelos mais recentes processos. Modernos methodos seguros e efficazes de diagnosticos e therapeutica. Urethroscopias anterior e posterior, Cystoscopias. — Cura radical da gota militar, cystites, prostatites, orchites, hydrocele, tumores, impotencia genital, etc.

DR. RODOLPHO JOSETTI

Ex-director do Dispensario Central de Prophylaxia das Doenças Venereas, (Saude Publica). Longa pratica dos hospitaes da Allemanha — Rua 13 de Maio n. 36. Diariamente das 4 ás 7 horas. Telephone 1.900, Central. (6768)

NATURALIZAÇÕES

Por actos de hontem, do ministro da Justiça, foram naturalisados brasileiros: Antonio Bento André, Alexandrino Antonio Rajão, José Francisco Marnandes Torrão, naturaes de Portugal e residentes no Estado do Rio Grande do Sul; Alfredo de Barros, natural de Portugal, residente nesta capital; Antonio Augusto e José Paiva, naturaes de Portugal e residentes no Pará.

PIANOS NOVOS A 30 MEZES

dos melhores fabr. allemães. A. Mathias. R. Visc. R. Branco, 21. Ph. C. 3053 (16026)

A' saida do botequim

Com profundo golpe de navalha, no pescoço, matou o companheiro de esbornias

Eram, como na sua giria, os malandros se chamam, parcei-

O criminoso Jorge Santos Bittencourt

ros, e, além disso, senão amigos, pelo menos muito camaradas, tanto que residiam sob o mesmo tecto, á rua Monte Alverne n. 113, no morro do Pinto.

Entre valentes, porém, o grão de affeição que se dediquem, por mais intensa ou duradoura que seja, não é coisa que garanta a estabilidade de suas relações.

Uma rusga, um nada, é motivo sufficiente para transformar, de um momento para o outro, em dois terriveis inimigos de morte, os amigos mais ligados e quasi sempre, com as mais barbaras consequencias.

Mais uma vez isso se verificou no facto que narramos, occorrido na madrugada de hontem, no Mangue.

Foram seus protagonistas, Jorge Santos Bittencourt e Antenor Gomes dos Santos, o primeiro empregado no commercio, ao que disse na delegacia, e o segundo, ex-empregado, como agenciador de roupas a prestações, da alfaiataria da rua Visconde de Itaúna n. 259, de Eduardo Ribeiro, ambos brasileiros, o primeiro solteiro e o segundo casado.

Frequentadores habituaes do botequim da citada rua, esquina da de Marquez de Sapucahy, os dois, em companhia de outros, tinham passado ali, mais uma noitada, de libações, licenciosidades e farroncas.

De madrugada, fechado o botequim, reuniram-se á calçada, numa ultima despedida, até á noite seguinte.

Mas um do grupo, em dado momento, poz-se a cantarolar um samba em voga. Logo os outros acompanharam. Avolumou-se o canto; tomou curso e, em pouco, estava formado um batuque.

A' voz de toda, e ao soar das palmas com que a pontuavam, dispostos em roda, emquanto dois no centro, trocavam golpes de capoeiragem, riam-se todos, intercalando a cantiga de gritos de animação aos que batucavam no meio, quando, de repente, Jorge gritou a Antenor:

— Agora tu! Entra na dansa!

Antenor recusou-se.

— Ora, deixa de besteira; entra.

— Não entro!

— Por que não entras?

Os outros, a essa altura, prevendo já o desfecho que aquillo ia ter, ante a attitude assumida por Jorge, pararam de cantar.

— Porque não quero entrar, respondeu Antenor.

A lamina de uma navalha luziu na mão de Jorge; descreveu um circulo luminoso no escuro da noite e encravou-se, fundo, no pescoço de Antenor.

Ouviu-se o som surdo de um gorgulho, em que, afogado no sangue, se abafou o grito, que a dor arrancara ao ferido e, immediatamente, Jorge deitou a correr, em fuga.

Embora com a cabeça quasi separada do corpo, Antenor saiu em sua perseguição. Um á frente, outro atrás, os dois atravessaram a ponte do "Bom Jardim", sobre o canal do Mangue, e foram até a rua Senador Euzebio, em cuja esquina, ainda com a de Marquez de Sapucahy, e á porta de outro botequim ali existente, Antenor, perdidas as forças, caiu para para morrer logo após.

Um transeunte que, de longe, assistira ao crime de Jorge, saltou-lhe á frente e, apontando-lhe um revólver ao peito, fel-o parar.

Aproximando-se, então, o guarda nocturno n. 4, Manoel dos Santos Filho, o prendeu, e levou para a delegacia do 14º districto.

Ali, interrogado pelo commissario Caetano Cunha, Jorge negou o crime.

As testemunhas arroladas, porém, o accusam da sua autoria.

São ellas Benjamin da Silva e o fiscal da guarda nocturna Domingos José Rodrigues, residentes, respectivamente, ás ruas Senador Euzebio n. 256 e Clapp, 15.

Além disso, na revista a que o commissario submetteu Jorge, encontrou em seu poder uma caixa de navalha marca "Bismark".

Antenor que, como dissemos acima, ficou com a cabeça quasi separada do corpo, muito poucos momentos teve de vida, depois de ferido, nada mais podendo fazer por elle, quando chegou ao local em que tombou, o medico da Assistencia, que foi chamado a soccorrel-o.

Com guia da policia, o seu cadaver foi removido para o necroterio do Instituto Medico Legal.

Hontem, á tarde, o assassino foi removido para a Casa de Detenção.

Ao que ouvimos no local, de diversas pessôas, Jorge nunca foi, como disse, empregado no commercio. Nunca teve emprego ou profissão e é como sempre foi, desordeiro conhecido no morro do Pinto, pelo nome de guerra "Jorginho".

O assassinado tinha a alcunha de "Cachacinha".

Dr. Bastos de Avila

CLINICA MEDICA

das 4 ás 6 horas da tarde—Rua 7 de Setembro n. 211, sobrado. (6779)

Descobrem-se varios tumulos romanos com preciosos thesouros

Trento, 8 (U. P.) — Foram descobertos em Bolognano varios tumulos romanos com urnas funebres cheias de joias, calculadas como tendo grande valor.

Vão auxiliar a instrucção do contingente do Arsenal de Guerra

Foram mandados pôr á disposição do director do Arsenal de Guerra do Rio de Janeiro, para auxiliarem a instrucção do contingente do mesmo estabelecimento, um sargento e um cabo de infantaria, devendo o primeiro ter o curso da Escola de Sargentos e Infantaria e satisfizer as exigencias do art. 80 do respectivo regulamento.

Chapéos assim só na Casa Brandão e por preços minimos, sem concorrentes

CHAPELARIA CAMISARIA e ALFAIATARIA

OUVIDOR, 130

(26091)

INSTALLOU-SE A NOVA SESSÃO LEGISLTIVA INGLEZA

Reformas que provocarão acalorados debaets

Londres, 8 (U. P.) — Com a solennidade tradicional, realizou-se hoje a cerimonia da abertura da nova sessão legislativa.

O rei Jorge, a rainha Mary e o principe de Galles, seguidos de brilhante cortejo de que faziam parte os outros membros da familia real, membros da alta aristocracia britannica, e personalidades de destaque na Côrte dirigiram-se do palacio de Westminster á Camara dos Lords, onde se effectuou o imponente acto.

As tribunas achavam-se repletas de officiaes superiores do exercito e da marinha, de membros do corpo diplomatico, emquanto nas galerias viam-se numerosos politicos, chefes de firmas industriaes e commerciaes e familias distinctas de Londres e do interior.

O rei Jorge leu pessoalmente a fala do throno, referindo-se aos pontos principaes do programma que o governo apresentará á approvação do Parlamento.

Os assumptos mais importantes a que allude o documento são a reforma da lei de auxilio aos pobres e o "Trade Union Bill" projecto de lei sobre as uniões do trabalho, que o governo espera passar na legislatura que se inicia hoje.

A Camara dos Communs reunir-se-á novamente esta tarde afim de ouvir novamente a leitura da fala do throno e começar a discussão immediata de suas recommendações.

Acredita-se que essas reformas especialmente a segunda provocarão acalorados debates provocados pelos trabalhistas que a consideram violenta e reaccionaria.

Os ultra conservadores tambem combaterão o projecto por não julgal-o sufficientemente energico.

A modificação da lei de auxilio aos pobres tem por objetivo a concentração da administração das verbas destinadas a esse serviço publico, tornando o problema do auxilio aos necessitados de caracter nacional, tirando-lhe o aspecto local que actualmente tem.

Sob as novas determinações da lei espera-se que as pesadas contribuições ora impostas aos districtos onde a falta de trabalho é consideravel, fiquem alliviadas emquanto outros districtos onde abunda o trabalho venham a pagar impostos equitativos.

A Camara terá que discutir a proposta orçamentaria para o anno corrente, que devido á prolongada greve deve ser mais volumoso que o de 1926, não obstante ter sido este de mais de 800 milhões de libras esterlinas.

Sexta-feira

Santa Catharina

50 Contos

A RAINHA DAS LOTERIAS

Licenças a funccionarios municipaes

Foram concedidas as seguintes licenças: de tres mezes, ao 4º escripturario da Fazenda, Cicero Coutinho Gonçalves; de 30 dias, á professora adjunta, Francisca Tibau Guimarães e de dois mezes, á professora adjunta, Maria da Gloria Teixeira.

HEMORRHOIDAS

Recto-Serol ALLEMÃO

(17295)

FERIU O CONTENDOR E UM TERCEIRO

E foi denunciado pelos dois crimes

Perante o juiz da 8ª vara criminal foi denunciado o soldado Jayme Marinho de Carvalho, accusado, de ter ferido gravemente Sebastião Ferreira, com o qual se empenhara em luta, indo um dos tiros attingir José Paulino da Silva, que nada tinha com a questão.

SABONETE LADY

Ultra perfumado com elegante saboneteira. . . . 6$000
sem saboneteira. . 3$500

(17534)

Para pagar a mestres titulados da Directoria de Obras

Foi hontem aberto o credito de 14:829$810, para reforço da consignação da verba da Directoria de Obras, para o pagamento, no periodo comprehendido entre 1 de outubro a 31 de dezembro de 1926, aos mestres titulados.

Prof. Godoy Tavares Estomago e intestinos (colites dysenterias chronicas, hemorrhoides etc) coração, pulmão e rins. 2 ás 7. CHILE, 3. C. 969 e Sul 3176. (B 11968)

Postos á disposição da commissão central de requisições

O tenente-coronel intendente José Maciel da Costa e capitão de administração João Augusto de Siqueira, foram postos á disposição do presidente da commissão central de requisições militares para a organisação da mesma commissão.

O QUE E' NOSSO - Grande concurso de Sambas, Maxixes, Lundús, Canções, Emboladas, Desafios improvisados e violão

Para o Carnaval de 1927

Um espectaculo inedito que o "Correio da Manhã" vae offerecer á população do Rio de Janeiro a 19 e 20 (Sabbado e domingo) do corrente

1 — O Concurso terá um director geral, auxiliado por varias commissões de sua immedita confiança;

2 — As provas serão realizadas no coreto que se armará no largo da Carioca e no Theatro Lyrico, gentilmente cedido pelo empresario N. Viggiani;

3 — No largo da Carioca: as provas de conjuntos, sambas, maxixes, lundús, marchas carnavalescas e emboladas, e no Theatro Lyrico as de desafios improvisados, canto e violão;

4 — As primeiras provas terão inicio sabbado, 19 de fevereiro, á tarde, no Theatro Lyrico, proseguindo durante a noite no largo da Carioca, com os intervallos necessarios, e no dia seguinte;

5 — O concorrente que não tiver conjunto musical poderá executar as suas composições ao piano, no Theatro Lyrico, ou indicar interpretes de sua confiança;

6 — O julgamento será feito de accordo com o applauso popular, por acclamação, mediante a fiscalização de uma commissão de arbitramento, presidida pelo director-geral do concurso, podendo ser o resultado annunciado immediatamente após a terminação de cada serie de provas ou no prazo maximo de 48 horas, com o respectivo parecer. Os numeros só serão bisados por ordem do director geral, de accordo com os fiscaes de sua confiança;

PROVAS DE VIOLÃO

(19 de fevereiro, no Lyrico)

1 — Cada concorrente executará tres peças, sendo uma de estylo classico, uma de estylo typico brasileiro e uma de livre escolha;

Premios:

1 de 500$000
1 de 300$000
1 de 100$000

PROVAS DE CANTO

(19 de fevereiro, no Lyrico)

1 — Cada concorrente cantará tres numeros, sendo uma modinha, uma canção sertaneja e uma canção brasileira de livre escolha.

Premios:

1 de 500$000
1 de 300$000
1 de 100$000

CONCURSO DE MUSICAS PUBLICADAS OU JA' DIVULGADAS (maxixes, sambas lundús, marchas carnavalescas)

(no largo da Carioca, julgamento popular, dia 19 de fevereiro á noite).

1 — Os candidatos que tiverem musicas publicadas deverão fornecer a esta redacção até o dia 10 do corrente um exemplar rubricado das composições com as quaes pretendem tomar parte no concurso;

2 — Os que não tiverem suas musicas impressas ou escriptas deverão pedir sua inscripção nos seguintes termos: "Peço minha inscripção com as seguintes musicas . . . . . ., assignado e datado".

3 — Os candidatos deverão trazer os seus conjuntos.

Premios:

1 de 300$000
1 de 200$000
1 de 100$000

2 — A letra deverá glozar assumpto brasileiro;

3 — O assumpto é de livre escolha do autor, devendo conter em qualquer estrophe a phrase O que é nosso, uma ou mais vezes, á vontade do autor;

4 — As inscripções encerram-se no dia 15 do corrente.

5 — Cada concorrente deverá fornecer a esta redacção em envelloppe fechado e rubricado copia da composição (musica e letra) com a qual vae concorrer sendo o envelloppe aberto na occasião do concurso.

Premios:

1 de 1:000$000 do "Correio da Manhã" e uma bellissima Voxophon superphone, typo Schubert, no valor de 800$000, offerta da Casa Edison;

1 de 500$000 do "Correio da Manhã" e um Voxophon 00, no valor de 400$000, offerta da Casa Edison;

1 de 200$000 do "Correio da Manhã" e um apparelho portatil Mascot, no valor de 170$000 offerta da Casa Edison.

A Casa Edison offerece tambem a gravação das musicas premiadas, com os respectivos direitos autoraes.

Convites para as provas no Theatro Lyrico

As localidades para as provas no Theatro Lyrico, gentilmente cedido pelo empresario N. Viggiani, serão distribuidas entre os leitores do *Correio da Manhã*. Os pedidos de ingresso podem ser feitos desde já no escriptorio desta folha, onde se acha á disposição dos leitores um livro de registro.

Só serão validos os convites distribuidos pelo *Correio da Manhã*.

DESAFIOS-IMPROVISOS

(no theatro Lyrico, dia 19 de fevereiro)

1 premio de .. .. .. 200$000
1 premio de .. .. .. 100$000

Cada concorrente dará o motte, na hora.

EMBOLADAS E COCOS

(dias 19 e 20)

1 premio de .. .. .. 300$000
1 premio de .. .. .. 200$000
1 premio de .. .. .. 100$000

GRANDE PREMIO O QUE E' NOSSO

(sambas, maxixes, marchas carnavalescas, lundús ou qualquer outro genero de musica caracteristicamente brasileira)

(20 de fevereiro, no largo da Carioca: julgamento popular)

1 — Os candidatos deverão apresentar-se com os seus conjuntos;

CORRESPONDENCIA

A correspondencia referente ao concurso deve trazer a indicação — CORREIO DA MANHÃ — O que é nosso.

Cada premio terá a denominação de um patrono escolhido entre os mais queridos interpretes das nossas musicas e canções populares:

CRUZWALDINA

Desinfectante de grande poder bactericida e antiseptico. — INSUBSTITUIVEL na desinfecção de ralos, privadas, escarradeiras, sargetas, etc., e nas lavagens de casas.

(16049)

CÔRTE DE APPELLAÇÃO

Esteve reunido hontem o Conselho Supremo

Esteve hontem reunido, sob a presidencia do desembargaodr Celso Guimarães, o Conselho Supremo da Côrte de Appellação.

Compareceram os desembargadores Montenegro, Nabuco, Saraiva Junior, Francelino Guimarães e Elviro Carrilho, este convocado para tomar parte no julgamento da suspeição n. 4, no impedimento do desembargador Miranda Montenegro.

FORAM FEITOS OS SEGUINTES JULGAMENTOS:

Suspeição — N. 4 — Relator, o desembargador Francelino Guimarães; recusante, dr. Victorio Pareto Junior; recusado, desembargador Miranda Montenegro. — Foram julgados improcedentes os artigos de suspeição, unanimemente.

Tomou parte neste julgamento o desembargador Elviro Carrilho, no impedimento do desembargador Montenegro.

Correição parcial — Requerentes, Robert Edward Mac Gregor e The Land Development Company (Sociedade de Expansão Territorial); relator, o desembargador Saraiva Junior, — Julgou-se procedente a correição para mandar cassar o despacho que recebeu os embargos, contra o voto do desembargador Miranda Montenegro, que não conhecia da correição.

Conflicto de jurisdição — N. 13 — Relator, o desembargador Saraiva Junior; suscitante, o procurador geral do Districto; suscitados, Juizes da 5ª Vara e da 7ª Pretoria Criminaes. — Não se tomou conhecimento por não ser caso de conflicto, unanimemente.

Correição parcial — No juizo da 5ª Vara Civel) — Relator o desembargador Miranda Montenegro; requerentes, José Tiburcio de Oliveira, Alexandre Patrasso, Altamiro Cianci e outros. — Foi indeferida a correição, por não ser caso della, unanimemnte.

Appellações crimes — N. 8.172 — Relator, o desembargador Nabuco de Abreu; appellante, a Justiça; appellado, João Ribeiro Martins (menor). — Deu-se provimento á appellação, para, reformando a sentença appellada, sugeitar o menor appellado ao regimen do decreto n. 16.282, sendo elle internado pelo prazo de um anno, ao envez de condemnado a prisão cellular, como foi, unanimemente.

N. 8.458 — Relator, o desembargador Saraiva Junior; appellante, Joaquim Rodrigues da Costa; appellada, a Justiça. — Negou-se provimento, unanimemente.

SOCCORROS URGENTES

Organisação da Casa de Saude Dr. Pedro Ernesto.

Preços da Assistencia Publica. Chamados a qualquer hora pelo telephone C. 12. (5769)

FEZ UMA VICTIMA E FUGIU

O auto n. 6.401 atropelou, hontem, á noite, na rua Augusto Severo, esquina de Joaquim Silva, a nacional Maria da Conceição, residente á rua Joaquim Silva n. 99.

O "chauffeur", ao ver a sua victima por terra, tratou de fugir.

A victima, que recebeu contusões e escoriações pelo corpo, foi medicada pela Assistencia Municipal, recolhendo-se depois á respectiva residencia.

MIGUEL BRAGA — Callista: Quitanda 79, sob., esq. Ouvidor. Teleph. Norte 5502. (17394)

O concurso para auxiliar da Directoria Geral dos Correios

Serão chamados hoje á 1 hora, na sala da Bibliotheca Postal, para as provas oraes do concurso de auxiliar, os seguintes candidatos approvados nas provas escriptas:

Turma efefctiva — José Henrique de Sá Leitão Filho, Maria Carmelita dos Santos, Anysio Castello Branco, Floriano Pereira da Silva, Raul Anesio Arieira eSrrano e Erico Falcão.

Turma supplementar — Isaura Machado Nobrega Ayrosa, Nelson Dantas, Alceu Coelho Vasconcellos, Armando Hygino de Miranda, Wilton Garcia Ramos e Antonio Ibiapina.

A esquadrilha parte para Molendo

Lima, 8 (U. P.) — Os aviadores americanos partiram hoje de Ilo com destino a Mollendo, onde lhes será offerecido um lunch.

Dessa localidade, os pilotos americanos seguirão pelo trem para La Paz.

De Pinedo está ultimando os seus preparativos

Roma, 8 (U. P.) — Telegrammas de San Remo, communicam a chegada a essa cidade do aviador marquez De Pinedo, procedente de Sestocalende tendo feito essa viagem de aeroplano.

O marquez De Pinedo está ultimando os preparativos de seu projectado vôo de vinte e cinco mil milhas que deve iniciar brevemente.

Chega a Port Etienne a esquadrilha hespanhola

Port Etienne, 8 (U. P.) — Os tres hydroplanos hespanhoes que estão fazendo o vôo de regresso da Guiné Hespanhola para Madrid chegaram aqui ás seis horas da tarde de hoje.

Agora já se affirma que os srs. Stresemann e Mussolini se encontrarão

Roma, 8 (U. P.) — Segundo noticias procedentes de fontes autorizadas, o ministro do Exterior da Allemanha, sr. Stresemann encontrar-se-á com o primeiro ministro Mussolini nesta capital. O sr. Stresemann ha alguns dias partiu de Berlim para passar umas ferias na Riviera.

O apparelho de De Pinedo chama-se "Santa Maria"

Roma, 8 (U. P.) — O hydroplano no qual o marquez De Pinedo pretende iniciar um vôo de vinte e cinco mil milhas foi baptizado hoje de "Santa Maria", em recordação ao famoso veleiro de Christovão Colombo.

FOI APENAS UMA ESCORIAÇÃO...

Ao Posto Central de Assistencia foi levado, hontem, á noite, para ser medicado, o empregado no commercio Manoel Victorino. Apresentava elle, "apenas", uma contusão por sabre, na mão direita. Aquella contusão, contou, fôra feita por um soldado de policia, na rua São Leopoldo.

Está visto que a policia local ignorava o facto... Quando a victima, depois de medicada pela Assistencia Municipal, recolheu-se á respectiva residencia, á rua do Nuncio n. 54.

Mussolini não quer campanha contra a Associação Christã

Roma, 8 (U. P.) — Soube-se que o primeiro ministro Mussolini ordenou aos elementos do facismo que cessassem a campanha jornalistica contra a Associação Christã de Moços, depois de uma conversa que teve com o embaixador americano sr. Fletcher e com o sub-secretario do Interior, sr. Grandi.

O embaixador visitou a Associação, tendo verificado que ella é administrada exclusivamente por italianos, muitos dos seus membros são fascistas e que a instituição deseja apoiar todas as medidas governamentaes.

CARNAVAL

Foi assignado hontem, pelo prefeito, o decreto que abre o credito extraordinario de réis 40:000$000, para o auxilio aos grandes clubs carnavalescos — Democraticos, Fenianos, Tenentes e Pierrots da Caverna.

Club dos Democraticos — Um notavel acontecimento será verificado sabbado no Club dos Democraticos. Trata-se do monumental baile á fantasia que um dos mais antigos grupos do "Castelo", com uma pompa enorme, levará a effeito, o valoroso "Grupo dos Vassouras". O capricho com que está sendo preparado esse baile, as surprezas innumeras que terá, a ornamentação artistica, deslumbrante e original que se vae organizar, tudo isso augmentará o esplendor desse baile que duas bandas de musica abrilhantarão. Podemos ainda accrescentar que o "Grupo dos Vassouras", dispondo de elementos prestigiosos como Lords "Conferencia", "Concurrencia", "Aleijadinho", "Pyramidal" e tantos outros (porque a lista é enorme), apresentará muitas novidades.

Club dos Fenianos — No "Pofilia", realiza-se sabbado, um baile á fantasia promovido pelo grupo "Bola Vermelha", que não poupa esforços para o brilhantismo da festa.

Club Tenentes do Diabo — No sabbado, verificou-se outra festa na "Caverna", achando-se os "baetas" em franca actividade.

Pierrots da Caverna — Nos amplos salões deste club o "Grupo dos Pascaes" promove sabbado, imponente baile á fantasia.

BATALHAS DE CONFETTI

No Engenho de Dentro — Realiza-se no sabbado proximo dia 12, uma formidavel batalha de confetti no Engenho de Dentro. Duas bandas militares abrilhantarão a pugna carnavalesca.

Na rua 21 de Maio — Organizada por uma commissão de moradores e negociantes de Jacarépaguá, realiza-se hoje, na rua 21 de Maio e Barão da Taquara, animada batalha de confetti.

Na rua D. Luiza — Na rua D. Luiza e Cassano, promovida pelos folliões Joaquim Pacheco Bastos, Etelvino Vianna, Antonio Costa, Rogerio Motta, Alberto G. Ferreira, Damasio Lemos, J. A. dos Santos, Ignacio Lopes Soares e Antonio Santos, e com homenagem ás familias daquellas ruas, effectua-se sabbado, grandiosa batalha de confetti.

Na rua Santa Luiza — Organizada pela sra. Nair Baur de Souza, e senhoritas Zulma Costa, Irene Maia, Lavosa Yorio, Emmilina Freire, Juracina Yorio, Emilia Figueira, e srs. João Guedes da Silva, José Carlos Gomes, Machado, Paulo Armando Pera, Fernando Costa, Geraldo Costa Velho e Roberto Nunes, será effectuada sabbado, na rua Santa Luiza, grande batalha de confetti.

Na rua Glaziou — Como nos annos anteriores, os moradores da rua Glaziou promovem uma batalha de confetti e lança perfume que será realisada no proximo domingo, 13. Aos blocos, ranchos e cordões que mais se distinguirem serão offertados lindos premios.

No Club Progresso Confiança — Promovida pelo "Bloco dos Pinimas", será realizada no proximo domingo, 13, grandiosa batalha de confetti, nos salões do Club Progresso Confiança, sendo conferidos lindos premios á melhor fantasia e melhor dansarino.

Na rua Sylvio Romero — Realiza-se no dia 12 do corrente, uma grande batalha de confetti em homenagem ao Novo Hotel Riachuelo, promovida pelos carnavalescos Joaquim Ferreira S. dos Santos, Mario Zagara, José Fontes, João Fortes, [illegible] Ferreira S. de Azevedo e senhoritas Silva Zagari, Maria Luiza Ferreira Santos, Otilia Alonso Dominguez, Maria Avelar, Helena Santos e Juracy Noronha. Serão offerecidos dois grandes cordões, sendo um no principio da rua e outro no fim. A commissão convida todos os blocos e sociedades a comparecerem. Haverá uma distribuição de premios, cuja lista publicaremos brevemente.

No Villa Isabel FootClub — Attendendo á solicitação de grande numero de associados, a directoria resolveu permittir que se realize, domingo, 13 do corrente, uma batalha de confetti e lança perfume na parte exterior da séde social, tomando a si a direcção da mesma. Aos associados previne a directoria, que somente terão entrada os socios munidos do recibo do mez corrente, existindo, excepcionalmente, ingressos para familias convidadas. Abrilhantará esta festividade uma banda de musica de marinheiros nacionaes.

Na rua Francisco Xavier — Constituirá uma festa brilhante a batalha de confetti que os intrepidos folliões Arthur de Azevedo Maia, Nanah Jorge e Salvador Guerra estão organizando para o dia 17 do corrente, nas ruas Maria e Barros e Barão de Mesquita, com o concurso valioso dos moradores locaes. Em artisticos coretos tocarão bandas de musica militares e num palanque lindamente ornamentado, a commissão julgadora, composta de graciosas patricias, distribuirá aos blocos, cordões e phantasiados, riquissimos premios. A rua receberá ferica illuminação e artisticos ornamentos. A commissão, que é composta de elementos acostumados a organizarem festejos carnavalescos, está trabalhando com afinco para que nada falte ao promissor festa.

Na Avenida Suburbana — Proseguindo a grande animação dos folguedos carnavalescos deste promissor anno, Cascadura vem se salientando pelo grande enthusiasmo que vem reinando nos festejos de Momo, tanto que ainda sob a mesma organização vão ser levadas á effeito nos proximos domingos 13 e 20 do corrente, na Avenida Suburbana, esquina da rua Itaquaty e Marechal Rangel. A commissão composta dos srs. Arthur Chaves, Domingos Magalhães, Manoel Cesar, Gilberto Herculano Osorio e Carlos Osorio, negociantes locaes, vem empregando esforços para que estas batalhas ultrapassem o successo das duas monumentaes batalhas ultimamente realizadas, [illegible] a popular banda de musica da Escola Militar que abrilhantará o festejo, [illegible] premios offertados pelo commercio local.

Na rua Padre Telemaco — Conforme amplamente divulgado, realizar-se-á domingo, na rua Padre Telemaco, em Cascadura, uma imponente e interessante batalha de confetti, organizada pelos moradores locaes. Em um coreto artistico armado em frente ao [illegible], uma banda de musica do Corpo de Marinheiros Nacionaes, que com seu animado repertorio proporcionou grande animação aos folliões que alli compareceram. Muitos foram os blocos e fantasias vistosas que compareceram, tendo a commissão organizadora distribuido innumeros premios, ás que se destacaram. Toda a extensão da rua foi ornamentada e illuminada com profusão. A commissão organizadora foi incansavel para que a referida batalha, a primeira realizada nesta rua, fosse revestida de completo successo.

No Club Central (Nictheroy) — Continuam despertando intenso enthusiasmo, as festas annunciadas pelo Club Central, para o proximo carnaval. Dentre ellas, destaca-se o imponente baile á fantasia, que se realizará ao som de dois magnificos "jazz-bands", na noite de 12 do corrente. Grandiosos estão sendo os preparativos para esta festa, devendo a ornamentação do salão ser das mais deslumbrantes. [illegible]

Bloco dos Independentes — No domingo de carnaval, será levado a effeito [illegible] Freitas e Leite [illegible] a fantasia, nos salões da Sociedade C. Curupaity, cedidos gentilmente.

O "buffet" será franco; abrilhantará a festa o "jazz-band" Schubert.

Desterrados da Caverna — Os ensaios deste bloco passarão a ser realizados ás quintas-feiras e sabbados, tendo inicio ás 8 horas da noite.

A noite dos "Principes", do Club Haddock Lobo — Promovido pela "Commissão dos Principes", será realizado no proximo sabbado, 12 do corrente, imponente e suave baile á fantasia. [illegible]

[illegible] "Taça Commissão" [illegible] 1º premio [illegible]

Na rua Haddock Lobo — Será travada no proximo sabbado, 12 do corrente, renhida batalha de confetti, lança-perfume e serpentinas, na aristocratica rua Haddock Lobo, no perimetro da Avenida Paulo de Frontin [illegible]

Na Avenida Henrique Valladares e rua Relação — [illegible] Todo o local será fericamente illuminado, empregando-se cerca de 5.000 lampadas multicôres, além de algumas de grande voltagem.

Serão armados cinco coretos, nos quaes quatro bandas de musica, de clarins, e um para a commissão julgadora, que será presidida por "Sôzinho".

Os premios são em elevado numero, e de grande valor, contando-se [illegible] ainda não tenham sido distribuidos em festas identicas.

Esses trophéos serão expostos amanhã, em uma casa que annunciaremos, e, cuja lista com os nomes dos offertantes serão publicados.

As familias da localidade vão enfeitar as fachadas das suas casas, para a conquista de um rico premio, e muito prazer terão em applaudir os queridos blocos que as distinguirem com as suas visitas, mórmente o "Lingua do Povo", que conquistou o 1º premio da batalha da Avenida Rio Branco.

Como é ignorada a séde da maioria desses enthusiastas cordões, blocos e folliões, a commissão faz por meio desta publicação um convite aos mesmos, para que compareçam, afim de tomar parte na grande festa [illegible] premiar os que mais se distinguirem.

Outras categorias de carnavalescos serão tambem contempladas com diversas dadivas.

Desta maneira, a batalha-monstro de sabbado e domingo, na Avenida Henrique Valladares e rua da Relação, será sempre a batalha da victoria.

BAILES A' FANTASIA

No Club de Regatas Flamengo — Proseguem animados, os preparativos do campeão de terra e mar, para o grande baile á fantasia, que o festejado club offerecerá aos seus socios e suas familias, no dia 22 do corrente, no conjuncto "rink" da rua Paysandú, cuja nova casa, terá uma ornamentação caprichosa, feita por profissional competente, além da illuminação feerica, que está sendo preparada. Como nos annos anteriores, a esplendida festa, o traje exigido será o de fantasia, o branco e o preto ou smoking. Duas orchestras tocarão durante o baile, podendo os associados fazerem-se acompanhar de duas senhoras de suas familias.

As noites do Phenix — Os "bals masqués" que no velho e tradicional club carnaval se vão realizar no Phenix, promettem registrar o maior acontecimento dos festejos de Momo. Os luxuosos e amplos salões serão preparados artisticamente por conhecido artista, sendo a illuminação féerica e original.

Em torno da platéa serão collocadas mesinhas de fórma ao publico poder assistir o baile sem ser incommodado. O serviço de restaurante será impeccavel. Nos salões das frizas e camarotes ás pessoas que forem ao Phenix poderão dansar tambem. No domingo gordo, em "matinée", realizar-se-á o grandioso baile infantil, dedicado á creançada carioca, sendo de hoje em deante expostos nas casas Optica Ingleza, o Diluvio e no Pavilhão, á rua do Ouvidor, os premios que serão conferidos aos petizes victoriosos. Para o par que melhor dansar o "charleston" caberá á menina uma valiosa victrola e ao menino uma esplendida machina photographica Kodak; ao par vencedor do maxixe, ao menino uma magnifica machina photographica tambem Kodak e á menina uma rica sombrinha de seda; e ás creanças que se apresentarem com fantasias mais rica, original e engraçada, receberão uma linda sombrinha, um pyjama de seda e uma bola, brinquedo para praias. Todos esses premios foram offerecidos pelas conceituadas casas commerciaes acima citadas. Esse baile, como se vê, está despertando o maior contentamento e enthusiasmo entre a garotada carioca, que ainda receberá gratuitamente bombons que lhe serão offerecidos. Dois excellentes "jazz-bands", tocarão os mais modernos "charlestons", maxixes e tangos.

No Hotel Inglez — No dia 10 do corrente, será realizado, no Hotel Inglez, sito á rua do Cattete, um caprichoso baile á fantasia. As dansas serão iniciadas ás 11 horas da noite, ao som de excellente "jazz-band". O organizador é o follião Julio França.

No High-Life Club — Os "ateliers" da "haute couture" carioca, não têm mãos a medir e não acceitam mais encommendas, tantas são as fantasias luxuosas e originaes que se costuram, noite e dia, para os quatro sumptuosos "bals masqués", que a directoria do High-Life Club fará realizar no seu bello palacio da rua Santo Amaro, durante o carnaval proximo. A organização desses bailes obedece a um plano interessante de modo a lhes dar um cunho de alta originalidade, como tem succedido nos annos anteriores, merecendo por isso a preferencia da nossa "haute gomme", e da "jeunesse dorée". Os dois trepidantes "jazz-bands", que foram contratados, executarão as ultimas novidades de Paris, Londres e Nova York, em materia de "charleston" e tango argentino. O "jazz-drummer", fará sensação, lançando a nova dansa, desconhecida no Rio, o "black-bottom", uma especie de "charleston" estylizado. As decorações internas e dos jardins suspensos, do High-Life Club, com a luz a "giorno", que receberão, tomarão um relevo extraordinario. Serão quatro "bals masqués", que marcarão época nos annaes carnavalescos elegantes desta capital.

O baile infantil do Lyrico — Vae despertando grande interesse no meio das familias, a linda festa infantil "matinée"-baile á fantasia, que vae realizar-se no theatro Lyrico, na segunda-feira gorda. E' seu organizador o conhecido emprezario e escriptor theatral Rego Barros, o fundador do Programma infantil e que mais festas tem feito em theatros, para a creançada carioca. Haverá vastos salões para as creanças dansarem e dois magnificos "jazz-bands". Para a parte theatral que promette ser interessantissima estão já inscriptas varias creanças, cujos nomes serão publicados brevemente. Ha uma grande azafama entre as meninas que possuem bonecas sobre o concurso das bonecas fantasiadas, que vae ser o "clou" da festa. Nenhum theatro do Rio offerece as vantagens que tem o Lyrico para festivaes deste genero. Ainda o anno passado, sem medo de errar, póde-se affirmar que o baile infantil que teve maior concorrencia foi o do theatro Lyrico, tambem organizado pelo escriptor Rego Barros, cujo nome é uma garantia para qualquer festa deste genero.

Bailes populares — Os theatros João Caetano e Carlos Gomes, serão lindamente engalanados para os quatro grandes bailes carnavalescos populares que alli se realizarão, durante as noites de folia. Varias bandas militares foram contratadas para maior brilho das festas, em que executarão todos os sambas e maxixes em voga. O serviço volante de "buffet", está sendo carinhosamente organizado de maneira a não ter falhas. Os bailes populares do theatro João Caetano e do theatro Carlos Gomes, pertencem á tradição do carnaval popular carioca, dahi o grande exito que conseguem todos os annos.

A tarde infantil do S. Pedro — A Empreza Paschoal Segreto fará realizar segunda-feira, 28, no theatro S. Pedro, o tradicional baile infantil á fantasia, com farta distribuição de brinquedos ás creanças. Duas bandas militares estarão á postos, no palco, executando musicas de successo.

O programma consta de: 1º, distribuição de brinquedos ás creanças, indistinctamente; 2º, serão filmados varios aspectos do baile infantil e grupos de creanças; 3º, distribuição gratuita de cartões de ingressos ás creanças, que desejarem assistir á exhibição do film, que será feita, exclusivamente, no theatro S. José; 4º, premios ás fantasias mais originaes; 5º, finalmente, grande concurso de "charleston" e maxixe, sob o julgamento de uma commissão composta de cinco jornalistas.

No Cine Jovial — A petizada dos suburbios, está contentissima com a noticia do grande baile infantil á fantasia, no Cinema Jovial, na estação de Piedade. E' o terceiro anno do carnaval que a empreza Fernandes & Maia, offerece no domingo do carnaval, á tarde, ás creanças, distribuindo gratuitamente balas, bombons, brinquedos, etc., além de ricos premios aos melhores dansarinos de maxixe, "charleston" e tango.

Tambem as creanças que apresentarem as mais ricas e originaes fantasias, serão premiadas pela empreza. Todos os divertimentos carnavalescos serão filmados por uma importante empreza cinematographica, que serão exhibidos depois o film em todos os cinemas e na Piedade.

Afim da Banda de Musica 4 de Novembro, dirigida pelo maestro Octavio Bastos, o Universal "Jazz-band", com séde no Encantado, abrilhantará as animadas dansas. Comparecerão varios blocos e grupos musicaes que concorrerão ás taças offerecidas pelos Armazens do Novo Seculo, Gymnasio Piedade, Bazar Santo Antonio, de Antonio Xavier Ferreira, e outros.

O baile terá inicio ás 2 horas da tarde, de 27 do corrente, havendo um "cotillon" para senhoritas e rapazes, das 4 horas da tarde em deante.

Estão reservadas muitas surprezas á todas as familias que comparecerem á festa das creanças.

BANHOS A' FANTASIA

Na praia da Guarda, em Paquetá — Alcançou o mais retumbante successo o banho de mar á fantasia de domingo ultimo na linda praia da Guarda, em Paquetá, organizado pelo casal Cypriano Santos, com o principal concurso das familias Oswaldo Ribeiro, Pires Ribeiro e Borges de Carvalho.

O bloco "Tudo nos une ninguem nos separa", que formava o grosso das *tropas*, rompeu a marcha para aquella praia da seguinte maneira: abrindo alas seis cyclistas com as suas respectivas machinas enfeitadas, nas quaes se viam os jovens Miecio Freire Junior (Grão Turco), Orlando Gonçalves (Tio Sam), Sylvio Fonseca, Moacyr Potyguara, Walter Santos e Fritz Azevedo, estes tres ultimos vestidos de dansarinas. A seguir vinha a commissão de frente composta de cinco gauchos montados em fogosas burrinhas, estylo "jacá de puro queijo". Os gauchos eram os jovens José Freire, chefe; Waldemar Ribeiro, Arthur Santiago, Nestor Bello e Fernandinho Diniz. A' frente, servindo de baliza, a graciosa senhorita Aracy Pires. Depois, um garrulo de homenagem á imprensa carioca, constituido das galantes meninas Zilma Campista ("Correio da Manhã"), Yvonne Santos ("A Noite"), Leda Santos ("A Reacção"), Alvaro Moreira ("O Globo"), Antonio Tavares da Silva ("Jornal do Brasil") e Fernando Moreira Tavares ("O Jornal"). Após o jazz-band Pedro Soares do Nascimento e a seguir, como porta-estandarte, a gentil senhorita Palmyra Fernandes.

Vinha, então, o *contingente do barulho* — crianças, senhoritas e rapazes, senhoras e senhores — com as mais variadas fantasias, de todas as côres e concepções, muitas futuristas. Viam-se no contingente Rosa Monteiro, Angelina Jeoville, Adhair Pires, Zenir Ribeiro, Aida Pires, Marilia Ribeiro, Yvonne Fernandes, Yolanda e Jacy Teixeira, Lourdes Carvalho, Yolanda Calçado, Geraldina Santos, Yolanda e Thaimes Wellich, Aristéa e Aristo Neves, Maria de Oliveira, Geraldo Carvalho, Amilton Calçado, Heloisa Ribeiro, Adir Pires, Walter Tavares, Helyette e Calcida Tavares, Acacia Calçado, Annita Santos, Hilda Ribeiro, Oswaldo Ribeiro, Alvaro Calçado, Luis Teixeira, Hilda Ribeiro, Julio Motta, Belina Barroso, Nadir França, Didi França, Everardo Motta, Nestor de Oliveira, Nilo José de Oliveira, Amilcar Brandão, Nilda de Oliveira, Carmen Lourenço, Milton Tinoco, Nadir Diniz, René Diniz, Neuza, Nelson, Newton Feital, Floriano e Sylvia Belheam, Francisco Cebolleia, Mario Guimarães, Antonio Santos, Dagmar Lessa, Senhorita Miranda Netto e meninas José Verissimo.

Fechando o grupo uma refinada orchestra composta dos seguintes rapazes: João Britto (violão maestro) Jayme Freire (conhecido solista de bandolim) Roque Freire ao cavaquinho e Galileu solista em gaita e José Lopes (chocalho).

Saindo da rua Commendador Lage, depois de percorrer as principaes ruas da ilha, dirigiu-se o bando para praia da Guarda, onde, em frente á residencia do sr. Julio Motta, depois de receber de mme. Julio Motta uma riquissima bola de "water-polo" em cores, que foi entregue á menina Leda Santos como recompensa do esforço e boa vontade da organização do bloco, cairam na'gua todos na mesma ordem, debaixo dos applausos da população paquetense que se acotovelava na praia de ponta a ponta.

No Canto do Rio — Está se approximando o proximo domingo, dia em que será eleita e coroada a "Rainha do Banho de Icarahy".

A Commissão de Jury elegerá tambem o "Rei da Graça" e a Princezita mignon "creança até 12 annos" e está assim constituidas presidencia, o "Para Toda: representado pessoalmente pelo dr. Alvaro Moreira, membros, as sras. Cezar Palhares, dr. Antonio Figueiredo, Arnaldo Carvalho, dr. Rodolpho de Macedo, Haydéa Santiago, Armando Lassance, Waldeck Pinto, major Bernardo de Oliveira, José Mendes, Pedro Cunha e Mario de Oliveira, srs. dr. José de Queiroz, Cezar Palhares, Antonio Figueiredo, dr. Alvaro Bahisse, Waldeck Pinto, dr. Manoel Santiago, Arnaldo Carvalho, dr. Rodolpho Macedo, José Mendes, dr. Alcrete Frões, Armando Lassanse, Mario Oliveira, major Bernardo Oliveira e Pedro Cunha. Além dos tres "Thronos" serão distribuidos mais 25 premios.

A commissão organizadora, a trinca tradicional do dr. José de Queiroz, lord Santiago Tinturaria e lord Honorato, tem trabalhado de facto, já tendo expedido convites especiaes á toda a imprensa do Rio e de Nictheroy, revistas, operadores cinematographicos, e conta com o concurso de todos os clubs de regatas do Rio e de Nictheroy.

Expressamos os nossos agradecimentos aos seguintes srs. e casas commerciaes que offertaram aos banhistas de Icarahy: Barbosa & Cia., um rico costume de lã; offerecido á Rainha; a casa "A Melindrosa" um artistico diadema symbolico á Rainha; a "Casa Cirão" uma linda boneca parisiense tamanho natural, á Princezita; "Papelaria Americana" uma rica caneta tinteiro ao Rei; "Buffet das Barcas", uma bomboniere; sr. José Mendes, um litro de finissima agua de Colonia, 3 vidros de estrato e uma caixa de sabonetes. O dr. José de Queiroz e lord Santiago Tinturaria tambem darão dois ricos premios.

Pede-se ás pessoas fantasiadas só cairem nagua depois do aviso dado pelo Jury, assim como deverão entrar no préstito ou desfilar pelo menos tres vezes em frente ao pavilhão do Jury. Todos ao Canto do Rio no proximo domingo, ás 8 1/2 da manhã! Premios á bessa! 2 bandas de musica! uma jazz-band! Muita alegria! Um banho da pontinha!

Devido os muitos affazeres do seu director, o "Bloco Mamão Tinturaria" não sairá nesse banho, sendo porém substituido pelo "Bloco Tinturaria" e o Violão".

Esse pyramidal Bloco leva um afinadissimo choro, formando pela garganta do "Tinturaria", acompanhada pelo Violão e sob a regencia do Mestre Tinturaria.

Bloco harmonico, pessoal animado.

Musica succulenta conjunto da pontinha.

CLUBS, BLOCOS E RANCHOS

Club Progresso Confiança — Será realizado domingo, neste conhecido club de Villa Izabel, pelo "Bloco dos Pinimas", majestosa "soirée" á fantasia. Os folliões "Pancinha", "Parasita" e "D. Fifi", que outros não são senão José Bernardino, Luciano Meirelles e Rubens Seta, trabalham denodamente para o bom exito da grande festa. Serão conferidos lindos premios ao melhor dansarino, assim como á melhor fantasia.

Todos os "Pinimas" estão convidados; comparecer á séde amanhã, ás 8 horas, para receberem a "senha".

Club dos Arrepiados — Os folliões que pertencem á "Cascata" estão anciosos pelo grande baile que sabbado, será levado á effeito, pelas gentis pastoras em homenagem aos chronistas "Meudo" e "Barbadinho", e dedicado á Turma de Chronistas Carnavalescos. A séde do valoroso rancho apresentará nessa noite, aspecto brilhante, pela ornamentação caprichosa que terá. A commissão das pastoras organizadoras destas festas, está constituida pelas graciosas senhoritas: Lucilia Pereira da Costa, Carmen Braga, Olinda Pergina da Costa, Dorvalina Ferreira Machado, Olinda Nunes, Deolinda da Costa Pinto, Etelvina da Costa, Lucinda Gomes da Silva, Ermelinda Vieira, Bernardette e Elvira Fernandes Maia, Laura e Lucia Fernandes.

Vae ser essa uma linda festa nos Arrepiados.

Flôr do Abacate — Em torno da esperada festa á "Maria Antonietta", amanhã, e organizada pelo "Ranchinho das Violetas", deste rancho vêm se fazendo elogios, affirmando todos que a festa em homenagem ao chronista "Meudo", será extraordinariamente bella. As recreativistas Bazilia de Souza, Romana Ferreira, Augusta Rosa e Ottilia de Vasconcellos, esforçam-se para o successo. Certo, o "Galho" amanhã estará cheio de folliões e follionas, que irão prazeirosamente assistir ao baile do "Ranchinho das Violetas".

Bloco Já Quebrou — Realiza no proximo dia 12 do corrente, na séde do Sport Club Sampaio, ao qual é filiado, esplendido baile á fantasia, o estimado bloco cujo nome encima estas linhas.

Club Dramatico de Inhaúma — Uma animada reunião dansante á fantasia, leva á effeito domingo, em homenagem ao "Bloco dos Roxuras", o Club Dramatico de Inhaúma. Será uma festa de muito carinho porque o "Bloco dos Roxuras" é bastante estimado. Haverá surprezas agradaveis. Os srs. capitão Francisco Elliot, presidente e Celso Gonçalves Cruz, secretario, enviaram ao "Correio da Manhã", um convite para o referido baile, que será á fantasia.

Prazer das Morenas do Bangú — O baile á fantasia, realizado sabbado, neste popular gremio, esteve muito concorrido, tocando o "jazz-band" "Eu não disse", do maestro Manoel Brandão. Por proposta do 1º secretario, foi modificada a commissão de carnaval, que ficou assim constituida: Alfredo Duarte, presidente; Antonio Carregal, secretario; Arlindo Sabino, thesoureiro; José Teixeira e Francisco Teixeira, membros da commissão. O "Livro de Ouro" foi confiado á seguinte commissão: Irineu Silva, Alfredo Duarte, Arlindo Sabino, José Gonçalves Teixeira, Boacyr de Medeiros, Antonio Carregal e Francisco Teixeira.

Flôr da Lyra — O ranchinho "Comtigo eu posso", effectuou, sabbado, um proveitoso ensaio, achando-se presentes todos os membros componentes e a sua directoria composta dos srs. Waldemar Barbosa, presidente; Manoel Paixão, secretario; Alberto de Oliveira, thesoureiro.

Foi muito applaudido o samba de José Siqueira, intitulado "O cruzeiro vae dizer".

Corbeille de Flôres — Amanhã effectua-se na "Cesta", uma bellissima festa, enriquecida com o sorteio de tres tombolas, compostas dos seguintes premios: 1º premio: fantasia de "bahiana"; 2º premio: fantasia de "cigana"; 3º premio: um "pyjama".

Grupo dos Afastados — No salão do Centro Internacional dos Garçons, effectua-se no sabbado, o baile do "Grupo dos Afastados", do qual é presidente Alvaro Fonseca, grandemente auxiliado pelos seus companheiros Amadeu Vasconcellos, Atalliba Lucas, Orbilio Soares e Manoel Fontoura. Será uma attraente festa, nada deixando a desejar.

Fino serviço de "buffet" será servido á todos, deliciando os presentes, o "jazz-band" dirigido pelo pianista Freitas. O "Grupo dos Afastados" realizará portanto, uma imponente festa, para a qual os convites estão sendo disputados.

Filhas do Jasmin — Fundado no aristocratico bairro de Ipanema, este rancho está activando os seus preparativos para as pugnas de Momo.

Os folliões Faustino, Monclair, Euzebio e Marinho, trabalham para que as Filhas do Jasmin conquistem successo no "Dia dos Ranchos".

E pela animação que se observa, nos "Jasmins do Outomno", esse facto se verificará cabalmente.

Mimosas Cravinas — O "Ranchinho da Esquerda", filiado ás graciosas floresinhas da rua dos Voluntarios da Patria, 449, em Botafogo, realiza ás quartas e sextas-feiras, os seus ensaios.

Vira teus olhos p'ra lá — Este rancho da rua Torres Homem, n. 163, em Villa Izabel, effectua os seus ensaios ás terças, quintas e sabbados.

Bohemios de Botafogo — O "Ranchinho Azul" e o "Gremio das Turmalinas", filiados aos Bohemios de Botafogo, realizam os seus ensaios ás quintas-feiras á Praia de Botafogo, 479.

AMANHÃ AMANHÃ

100:000$000 e 50:000$000

num só sorteio, por 30$

APENAS 18.000 BILHETES!

Loteria de Minas

UNICA NO BRASIL QUE DISTRIBUE 80 % em premios.

A venda em toda parte

O BERI-BERI IRROMPEU NA CASA DE DETENÇÃO DE NICTHEROY

O director do presidio solicita providencias para que o mal seja debellado

Um facto gravissimo foi hontem divulgado em Nictheroy. Na Casa de Detenção daquella capital está grassando sob a fórma epidemica o beri-beri, achando-se já contaminados pelo mal cerca de dez detentos. E para aggravar essa situação, o medico daquelle estabelecimento, segundo consta, poucas vezes alli comparece, protelando-se assim as providencias urgentes em torno de um caso de tamanha gravidade.

O coronel Rodolpho do Amaral, director da Detenção, expediu hontem os seguintes officios ao chefe de policia fluminense e ao juiz criminal de Nictheroy, expondo-lhes o facto e solicitando providencias a respeito:

"Sr. dr. chefe de policia do Estado do Rio de Janeiro. — Acompanhando a copia do meu officio de 24 de dezembro do anno findo, sob n. 864, venho á presença de v. ex. solicitar providencias urgentes, no sentido de ser debellada a propagação do um mal que se suppõe beri-beri e que me vem affligindo ha algum tempo. Dentre os frequentes "chamados" dos medicos da Policia e, nas suas ausencias e em casos desesperadores, de outros extranhos, temos transferido para a enfermaria; permittido passeios pelo pateo ou fabrica; fornecido alimentação especial de legumes, leite, canjas e medicamentos, de accordo com as prescripções medicas, a todos os doentes. No emtanto, augmenta dia a dia o numero delles, alarmando as prisões e o proprio pessoal desta casa. — *Rodolpho Amaral*."

"Exmo. sr. dr. juiz de direito da Terceira Vara da Comarca de Nictheroy — Tenho a honra de communicar a v. ex. que em officio sob n. 82, datado de hoje, cuja copia passo ás mãos de v. ex., pedi providencias com urgencia no sentido de ser debellada a propagação de um mal que se suppõe beri-beri e que augmenta, dia a dia, apesar de todas as providencias tomadas de accordo com as prescripções dos medicos encarregados da enfermaria desta casa. Saudações attenciosas. O administrador — *Rodolpho Amaral*."

LOTERIA DO ESPIRITO SANTO

HOJE

50 contos

por 15$000

Jogam só 12 mil bilhetes

75 o/o em premios

Vende-se em toda parte.

(16061)

UM CASO TRISTE

Atirava em uns passarinhos e matou uma creança

Eurico Lopes, que tomava conta da casa de Ricardo Rosa, á rua Goyaz n. 262, tinha por habito, todas as tardes, matar passarinhos no quintal da casa com uma espingarda Flaubert, de propriedade do seu patrão.

Hontem, cerca de 7 horas da noite, atirava elle sobre uns passaros, quando um dos projectis foi attingir o menor Floriano, de 6 annos de edade, filho de Noemio Louzada Pinto, conductor de trem da Central do Brasil, residente á rua José Domingues n. 94, cuja casa dá a frente para o quintal da de Ricardo Rosa.

A bala feriu o menor no mamelão esquerdo, na occasião em que elle se encontrava á porta da frente de sua casa, em companhia de sua mãe.

A infeliz creança teve morte instantanea.

Sciente do occorrido, o commissario Guimarães, de serviço na delegacia do 20º districto, seguiu para o local, onde fez a apprehensão da arma, que estava carregada com onze balas, dez das quaes deflagradas.

Eurico logo após o triste facto fugiu, deixando em abandono a casa de que era vigia.

Aquella autoridade fez remover o cadaver do pobre menino para o necroterio do Instituto Medico Legal, para a competente autopsia.

Está aberto inquerito sobre o caso.

40:000$000

O bilhete n. 63.718, premiado com 40:000$000, na Loteria do Estado do Rio, extrahida hontem, foi vendido na Capital.

(16056)

ATROPELADO POR AUTO

O sexagenario Noel Gomes da Rocha, morador á rua Guaratinguetá n. 52, em Olaria, foi atropelado hontem, á tarde, na avenida Francisco Bicalho, em frente á estação Barão de Mauá, pelo auto de praça n. 305, recebendo ferimentos na perna e braço esquerdos.

O "chauffeur" fugiu e a victima não quiz os soccorros da Assistencia.

A policia do 10º districto registrou o facto

O CRIME DO LEITEIRO

O Tribunal do Jury condemnou hontem todos os accusados

A sala das sessões foi illuminada á ultima hora pela Light

Ainda está na memoria de toda a gente o crime da Bocca do Matto, quando foi covardemente assassinado o leiteiro José Martins d'Avila.

O facto impressionou profundamente a população desta capital, que por varios dias esperou pela leitura dos jornaes os detalhes de tão impressionante crime.

Após pesquizas reiteradas ficou finalmente, apurado que tres eram os responsaveis pela morte do leiteiro José Martins d'Avila: Carlota Nunes d'Avila sua mulher, Rosalino Rodrigues da Silva e João da Rocha Lourenço.

O facto occorreu no dia 26 de junho de 1925, cerca de quatro horas da madrugada, na rua Camarista Meyer, esquina da rua Dias da Cruz, quando Rosalino aggrediu, a golpes de faca a victima, quando esta por alli passava, conduzindo um animal carregado de garrafas de leite.

O leiteiro teve 31 ferimentos, produzidos pela faca do aggressor e que foram a causa da morte de José Martins d'Avila.

Rosalino foi o autor material do delicto, concertado entre a mulher da victima e João da Rocha Lourenço.

O crime, ao que ficou constatado nos inqueritos, foi longamente premeditado, sendo que pelos autores moraes, foi fornecido o dinheiro com que o autor comprou a arma homicida.

Não teve Rosalino outro intuito senão a recompensa pecuniaria, que lhe seria dada por Carlota, e promettida por João Lourenço.

Este era empregado da victima e como tivesse suspeitas de relações entre João Lourenço e sua mulher, a esta ameaçou de castigal-a, caso viesse a descobrir a verdade.

Foi depois disso, que os dois concertaram o delicto servindo-se de Rosalino. Carlota, negou, no inquerito a sua co-participação no delicto, sendo que João Lourenço confessou ter sido autor moral. Quanto a Rosalino positivou a sua acção delictuosa, confessando o lucro que tinha em vista.

Em 3 de novembro do mesmo anno eram os denunciados pronunciados pelo juiz doutor Edgard Costa; Rosalino Rodrigues da Silva no artigo 294 paragrapho 1º, ex-vi das circumstancias aggravantes do artigo 39, paragraphos 8º 10 e 13 combinado com o artigo 18 paragrapho 4º do Codigo Penal e João Lourenço e Carlota, no artigo 294 paragrapho 1º, combinado com o artigo 18 paragrapho 2º, e ex-vi, quanto aquelle, das das circumstancias aggravantes do artigo 39 citado, paragraphos 2º e 13, e quanto a esta das mesmas circumstancias e mais a do paragrapho 9º.

Dahi recorreram os pronunciados para a 4ª Camara da Côrte de Appellação, que confirmou o despacho de pronuncia, dictado pelo Juiz Edgard Costa.

A sessão foi aberta ao meio dia em ponto, sendo sorteado o Conselho de Sentença e não recusado nenhum dos jurados.

Desenvolveu a accusação o promotor dr. Mafra de Laet, sendo que a defesa foi feita pelos advogados João da Costa Pinto e Americo de Araujo como patrono de Carlota; Romeiro Netto, de Rosalino e Antenor Coelho de João Lourenço.

O promotor desenvolvendo a accusação pediu o maximo da pena para os réos, declarando que considerava os membros da defesa de per si advogados dos seus constituintes e por sua accusadores respectivamente dos constituintes dos collegas.

Os advogados de Carlota negaram a sua coopparticipação no delicto, de accordo com as declarações da accusada; O patrono de Rosalino declarou que o seu constituinte não era tão responsavel como queriam fazer, pleiteando para o mesmo uma pena branda e finalmente o advogado de João da Rocha Lourenço invocou em seu favor a perturbação dos sentidos e que se assim procedera fora levada pela paixão que nutria por Carlota.

Afinal, o Conselho de Sentença, depois de duas longas horas na sala secreta assim se pronunciou: — Condemnando, Rosalino Rodrigues da Silva, a 21 annos de prisão grão médio do artigo 294 paragrapho 1º; João da Rocha Lourenço, no sub-maximo do mesmo artigo, 25 annos e seis mezes e Carlota Nunes d'Avila, no sub-maximo 17 annos.

Os dois primeiros cumprirão a pena na Casa de Correcção, sendo que a ré terá prisão e trabalho.

Os advogados appellaram, todos para a 1ª Camara Criminal da Côrte de Appellação.

Como a sala de julgamentos até a presente data não tivesse ainda luz, era de esperar que, ao anoitecer, proseguindo o julgamento, fosse dissolvido o Conselho.

Mas tal não aconteceu, porque o dr. Edgard Costa fez appello á Policia Militar, que promptamente attendeu ao pedido, ordenando que fosse ajustado o cano de illuminação, afim de seguir para o Tribunal do Jury. Para lá então, seguiu o coronel Bandeira de Mello, que foi ao Tribunal e verificou ser impraticavel a medida de soccorro. Dali mesmo o coronel Bandeira telephonou ao 4º delegado auxiliar, relatando o caso e pedindo providencias.

Por sua vez o sr. Oliveira Sobrinho communicou-se com a Companhia Light, que com maxima urgencia fez seguir para o Palacio da Justiça uma turma de empregados com todo o material necessario, installando com inegualavel rapidez as linhas de illuminação, de forma que a sessão poude proseguir, pela noite a dentro.

Deverá ser hoje julgado o réo Carlos Barbosa, accusado de homicidio.

Presidirá a sessão o juiz Edgard Costa.

ULTIMA HORA

A revolução em Portugal

E' MUITO GRAVE A SITUAÇÃO NA CAPITAL DO PAIZ

Washington, 8 (U. P.) — O sr. Fred Deering, ministro dos Estados Unidos em Lisboa, informou hoje ao Departamento do Estado que o edificio da legação foi abandonado sob um vivo fogo de metralhadoras e carabinas.

O Departamento do Estado enviou então a proposito a seguinte nota á imprensa:

"A situação em Lisboa é muito grave e provavelmente continuará ainda assim diversos dias. A legação dos Estados Unidos tem sido alcançada frequentemente por tiros de metralhadoras e carabinas."

ANTES E DURANTE A ABERTURA DO PARLAMENTO BRITANNICO

Um pequeno incidente quando seguia o cortejo real para a leitura da fala do throno

LONDRES, 8 ("Correio da Manhã") — Com a pompa tradicional, seguido do seu "entourage", o rei compareceu hoje ao Parlamento, para inaugurar os trabalhos legislativos. Acompanhou-o a rainha Maria, tomando parte no cortejo que saiu do palacio de Buckingham, passando solennemente pelas ruas onde se alinhavam multidões enthusiasticas.

Durante algumas horas antes dos soberanos partirem, milhares de pessoas tomaram posição ao longo do caminho que o cortejo deveria percorrer, como se não se apercebessem do vento frio e cortante que soprava, varrendo as ruas de ponta a ponta.

Ao passar o cortejo em Mall, a multidão, dominada pelo enthusiasmo, rompeu os cordões da policia e acompanhou de perto a carruagem real, dirigindo palavras de applausos ao rei e phrases amaveis e carinhosas á rainha.

O unico incidente desagradavel, aliás sem importancia pelos seus effeitos e pela sua significação, foi uma "demonstração" de cerca de 150 homens e mulheres dos chamados "desempregados organizados". Esses manifestantes apresentaram-se nas proximidades levando muitas bandeiras e guiados por um homem que empunhava uma bandeira vermelha presa á uma bengala. Alguns delles usavam os chamados gorros "Moscou". Sua demonstração teria quasi passado despercebida, se não fosse a medida preventiva das autoridades, que os fez acompanhar por forte contingente de policia, afim de evitar que chegassem perto da Casa do Parlamento ou que tentassem attitudes violentas. Mas os desempregados não passaram além do Hyde Park, onde encontraram mais forças de policia que os aguardavam. E uma verdade em tudo é que, nesse caso, havia mais policia do que manifestantes.

O rei pronunciou o seu discurso em voz nitidamente perceptivel de todos os pontos do recinto e das galerias. A sua referencia á situação chineza estava sendo esperada com immensa anciedade, porque será um assumpto que ha de provocar sério debate no Parlamento. E' a esse respeito, o soberano disse:

"A continuação da guerra civil na China e da agitação anti-estrangeira, e particularmente anti-britannica, de que ella se fez acompanhar causaram-me grande anciedade. Em consequencia do que aconteceu em Hankow e em outros logares, o meu governo considerou necessario enviar para o Extremo Oriente a força sufficiente á protecção das vidas dos meus subditos britannicos e indianos, contra a violencia das multidões e os ataques armados. Mas o desejo sincero de um accordo pacifico em torno das difficuldades que surgiam, o meu governo resolveu fazer propostas ás autoridades chinezas que pudessem convencer a opinião publica na China e em todo o mundo de que havia um desejo da parte do povo britannico de afastar todos os resentimentos, para que os nossos tratados fossem renovados sobre bases equitativas, afim de serem postas as nossas futuras relações com o povo chinez em uma situação de verdadeira amizade, inspirada no sentimento de boa vontade. O meu governo manterá a nossa politica tradicional de não ingerencia nos negocios internos da China."

O soberano tambem se referiu á situação industrial e propoz uma emenda á lei sobre as uniões trabalhistas. E nessa altura, disse:

"Ha indicios — sinto-me feliz por notal-o — de que melhora a situação do trabalho e das industrias. E eu de coração desejo que todos quantos estão empenhados nas diversas industrias do paiz empreguem os melhores esforços no sentido de augmentar o trabalho entre o meu povo que, posso dizel-o agora com razão, não se deixará prender pelos litigios industriaes. Os acontecimentos recentes tornaram evidente a importancia de se definir e emendar a lei, com referencia ás disputas industriaes. E uma proposta nesse sentido será breve submettida á vossa approvação."

O conde de Salm não considera terminado o escandalo do seu divorcio

LONDRES, 8 ("Correio da Manhã") — A condessa Rodgers Salm não manifestou esta noite a menor surpresa, quando soube pelos jornaes da noticia de Paris, segundo a qual o conde de Salm pretendia vir a esta capital, para vel-a e procurar uma reconciliação.

Ao mesmo tempo, ella declinou resolutamente de discutir o caso, dizendo: "Sinto muito, mas não posso conceder entrevistas nem discutir os meus negocios privados."

Um navio russo naufraga e um rumeno encalha, no Mar Negro

Bucharest, 8, (U. P.) — Numa terrivel tempestade occorrida hoje no Mar Negro, um navio russo naufragou perdendo-se a sua tripulação de quarenta homens. O vapor rumeno "Imperator Train" encalhou perto de Tuzda.

Os duzentos passageiros desse navio foram salvos.

Está gravemente enfermo o general Oku

Tokio, 8, (U. P.) — O marechal Oku, com oitenta annos de edade, que foi um dos grandes heroes da guerra sino-japoneza apanhou uma pneumonia quando assistia hontem aos funeraes do Imperador Yoshihito.

O velho militar ficou varias horas ao frio para prestar homenagem ao fallecido monarcha. Seu estado é gravissimo.

O QUE DE PINEDO ESPERA

San Remo, 8 (U. P.) — O marquez De Pinedo que chegou aqui hoje para preparar o inicio do seu projectado raid, está esperando a palavra do professor Eredia, que se acha em Rabat, Marrocos, fazendo observações meteorologicas. O professor serviu como meteorologista no vôo de Amundsen de Roma ao Polo Norte, fazendo observações entre Roma e Catchina.

De Pinedo partirá assim que o professor Eredia informe que o tempo é favoravel. O professor está observando especialmente as correntes do Mediterraneo que De Pinedo acredita sejam perigosas no Atlantico.

A United Press está informada de que a partida official será em Cagliari, na Sardenha, Rabat será o primeiro ponto de descida.

Interessando a Italia em favor da Syria

Roma, 8, (U. P.) — A Commissão da Syria Livre da America telegraphou hoje ao sr. Casertano, presidente da Camara dos Deputados, pedindo que o Parlamento e a opinião publica da Italia sejam esclarecidos a respeito da situação real da Syria. A mensagem protesta contra o mandato francez que considera apenas uma terrivel calamidade caida sobre uma infeliz nação. A Commissão lamentou a censura franceza, que impede que a opinião mundial conheça a verdade sobre a situação syria.

Morreu em Porto Alegre um tenente do Exercito

Porto Alegre, 8 (A. A.) — Falleceu nesta capital o primeiro-tenente do exercito Nadyr Pires Martins.

Dois pugilistas belgas viajam no "Gelria"

Em viagem para os portos do Rio da Prata chegou hontem á Guanabara o "Gelria" procedente de Amsterdam e escalas de costume com regular numero de passageiros.

No referido paquete hollandez viajam os boxeurs belgas S. Claes e R. Y. Geillie, que vão tomar parte em varias lutas que se realizarão na capital argentina.

Geillie, que é campeão meio pesado pretende desafiar Firpo para um encontro em Buenos Aires.

Foi colhido por um auto

Na Avenida Atlantica, foi o operario Candido de Souza, atropelado por um automovel, recebendo forte contusão no abdomen e escoriações generalisadas.

A victima foi soccorrida pela Assistencia Municipal, recolhendo-se, em seguida á respectiva residencia, á rua General Severiano n. 46.

DE PORTUGAL

Pelo Correio

A evasão do chefe da Legião Vermelha — Suppõe-se que o terrivel bandido foi para a Russia.

LISBOA, janeiro de 1927 (*Especial para o "Correio da Manhã"*) — O famoso bandoleiro José de Mello fugiu novamente. Durante muitos annos aterrorizou Portugal, como chefe da Legião Vermelha, organização de assassinos, á qual são attribuidos muitos attentados terroristas, assim como assaltos politicos e pessoaes. O publico sentiu-se tão alarmado com a circumstancia da Legião atirar bombas contra os juizes, ao sairem estes do Tribunal, em pleno dia, e ameaçar os jurados e respectivas familias, que se chegou a chamar as forças militares para garantil-os contra tal organização. Muitos criminosos fugiram para outros paizes, sendo outros deportados para as colonias penaes da Africa. Devido, afinal, á constante vigilancia policial, José de Mello foi preso e trazido para esta capital. Sendo condemnado, por ter assassinado um agente de policia, foi deportado para a colonia de Timor, de onde desappareceu mysteriosamente. Ao ser novamente preso, declarou haver fugido daquella colonia, numa embarcação á vela, tendo estado na França, Belgica, Allemanha e Russia. Esteve encarcerado em uma fortaleza, de onde tornou agora a fugir, não obstante ser a prisão mais guarnecida de Lisboa. As respectivas guarnições foram presas por suspeitar-se tenham sido pelo criminoso subornadas, meio por elle empregado sempre com exito para escapar. Desconfia-se que José de Mello tenha regressado á Russia. Não obstante, a policia mantém severa vigilancia.

CORREIO MUSICAL

LISZT E MME. MARIE JAELL

Uma das ultimas biographias de Liszt, pelo sr. Guy de Pourtalès, biographia romanesca, ou antes romanceira, porém, viva e documentada, põe em fóco novamente a figura desse grande musico, outrora tão brilhante. E' um artista que ainda conserva muito encanto para seduzir o publico.

Liszt foi considerado durante muito tempo um dos maiores virtuoses; hoje, sem que lhe desconheçamos a riqueza de imaginação e incontestavel originalidade, não podemos deixar de reconhecer que ha muitos criticos hesitantes em proclamal-o tambem grande compositor.

Em todo caso, se ha um ponto em que todos estão de accôrdo é em proclamal-o incomparavel amigo. Tal se deu com Wagner, (que não lhe foi ingrato) Berlioz, Schumann, Chopin, Burlow, etc., que sentiram o calor, o desinteresse e a generosidade da sua affeição. Eis ahi os grandes nomes: mas existem outros, menos conhecidos e que, sem pretender egualal-os em gloria, merecem sair da obscuridade em que cairam.

Referimo-nos, especialmente, á sra. Marie Jaell, uma pianista que teve os seus dias de fama, muito longinquos, e cuja morte recente reuniu apenas em torno do tumulo numero restricto de fieis.

Marie Jaell já renunciára ha muito aos triumphos estardalhantes dos concertos, á consagração mundana, entregando-se de corpo e alma ao apostolado do ensino e ás pesquizas de ordem scientifica, pesquizas originaes e audaciosas num dominio em que a sciencia ainda não fôra admittida: a da expressão artistica.

A sra. Jaell deixa copiosa bagagem livresca, obra de que pouco se tem falado, mas que ha de resurgir mais cedo ou mais tarde.

Afóra o seu "Grande Methodo de Tocar", temos mais os seguintes livros, cujos titulos causam algum espanto: "A Musica Psychophysiologica", que acaba de ser reeditado; "A Intelligencia e o Rythmo nos movimentos artisticos"; "Os Rythmos do olhar e a dissociação dos dedos"; "Um novo estado de consciencia: a coloração das sensações tacteis"; "A Resonancia do tocar e a topographia das polpas". Deixa ainda muitos outros, ineditos, que verão certamente a luz do dia. Alguns são discutiveis, mas sempre ricos de observações engenhosas, de deducções afoitas, de experimentações novas, visando mais que uma simples reforma do ensino do piano.

Tambem tivemos della alguns cadernos intimos, um "Jornal da sua vida", em differentes epocas (Marie Jaell falleceu com edade avançada) e algumas composições musicaes, quasi ignoradas, o que não infirma nem exalta o seu valor.

Alguns trechos desse jornal intimo, assim como numerosas cartas de Liszt, dirigidas á sra. Jaell, testemunham alta estima artistica e uma affeição intellectual para com essa mulher notabilissima.

Mme. Marie Jaell não duvidava do progresso continuo da humanidade em todos os dominios. Assim é que terminava um dos seus livros com esta phrase cheia de generoso desinteresse, numa conclusão optimista:

"Não ha verdadeiro sabio, verdadeiro artista que não se sinta feliz com a idéa de que aquelles que lhe succederão saberão mais do que elle sabe e farão melhor do que elle fez."

A sra. Marie Jaell foi uma das grandes amizades de Liszt.

MAIS UMA SORTE GRANDE DE 50:000$000

para ser vendida no Ao Mundo Loterico — rua Ouvidor, 139 — hoje — com dez finaes para o mesmo dinheiro, jogando apenas 20 mil bilhetes.

Amanhã 200:000$000 por 60$ decimos 6$ — com direito aos 10 finaes reclame. (16071)

Os que têm carta na posta restante da A. E. no Commercio

Os srs. Adolpho Gomes Ferreira Maia, Adolpho Fernandes Silva, Agostinho José Vaz, Agenor Neves Venerando da Graça, Arthur Mendes do Valle, Alberto Moraes Martins Catharino, Alberto Rebello Valente, Albano Ferreira Norte, Antonio da Silva Couto Junior, Antonio Francisco Orfil Ferreira, Antonio Ferreira Maciel, Antonio Duarte, Antonio Julio Malheiros Salgado, Antonio de Mello, Celino Fernandes Aroucas, Clemilda de Macedo, Clodomir Silva, Ernst Adolf Uhle, Ernesto Alijó, Evaristo Azevedo Werneck, Francisco Soares Barbosa, Gabriel José de Oliveira, Henrique de Souza Neves, Humberto Ferreira Marques, Hyppolito Dantas Avila, Jayme Guimarães, Joaquim Villela Campos, Joaquim Fernandes de O. Lopes, João Cardoso da Silveira, João Alcantara, João Teixeira, José Marques Pinheiro de Souza, José Belisario de Oliveira, José Maximino Monteiro, José Candido Moreira da Silva, José Ubaldo de Moura, José Lourenço Barreira Vianna, José Francisco Dias e Cunha, José R. de Souza Oliveira Junior, Luiz de Andrade e Silva, Norberto Francisco dos Santos, Mario d'Alessandro, Mario Francisco dos Santos, Manoel de Abreu, Omar Clemente de Salles, Octaviano Muniz, Orlando Pereira da Costa, Roberto Alves Cansanção e Trajano Ribeiro de Almeida têm cartas na posta restante da Associação dos Empregados no Commercio do Rio de Janeiro, podendo procural-as na secretaria da Associação, rua Gonçalves Dias 40, 1º andar, durante as horas do expediente, das 8 ás 20 horas.

A classificação do algodão na Parahyba do Norte

Ao ministro da Agricultura informou o superintendente do Serviço do Algodão terem sido classificados, na Parahyba do Norte, de agosto a dezembro findo, 39.917 fardos de algodão, demonstrando que o serviço de classificação, vae tendo, nesse Estado, rapido desenvolvimento.

A situação na China

Chuchow capturada pelas forças nortistas do general Sun Chuang-Fang

Shanghai, 8 (U. P.) — O general Sun Chuang-Fang capturou Chuchow, levando os nacionalistas cantonenses até quasi ás margens do Che-Kiang.

Londres, 8 (U. P.) — (Especial para o "Correio da Manhã") — A suggestão do sr. Kellog, secretario de Estado dos Estados Unidos, em favor da neutralização de Shanghai, poderá solucionar o problema do Yangtsze, removendo os ultimos vestigios do perigo de um choque entre os chinezes e as forças estrangeiras, segundo a opinião dominante em certos meios autorizados, que se estão esforçando por procurar saber se é possivel uma solução que comprehenda, primeiro, o accordo do sr. Chen com a suggestão Kellog; segundo, a permanencia das tropas britannicas e de outras nacionalidades fóra da concessão internacional.

A recente exposição da politica dos Estados Unidos, assim como as manifestações dos japonezes, francezes e italianos, deverão ter convencido os chinezes, e principalmente o sr. Chen, de que a Grã-Bretanha não está isolada, sendo-lhe conveniente reformar o ponto de vista coercitivo em que se collocaram.

Acredita-se que até ao fim da semana os acontecimentos terão afastado as possibilidades de um choque.

Hankow, 8 (U. P.) — Os srs. Chen e O' Malley tiveram ainda uma conferencia e a imprensa informa que as negociações não estão de todo rotas.

Londres, 8 (U. P.) — Partiu hoje de Sheerness para a China a Octogesima Flotilha de Destroyers.

Londres, 8 (U. P.) — Falando hoje na Camara dos Communs, o primeiro ministro Baldwin annunciou que se os representantes britannicos na China "considerarem a situação tão grave que seja necessario um desembarque immediato em Shangai, nós attenderemos ao seu pedido. Se não, a principal brigada ficará de promptidão em Shangai, enquanto o resto das tropas vae chegando.

Não ha duvida que o unico objectivo de um accordo com o general Eugenio Chen ou outro qualquer relativo ao movimento de tropas, tem por objectivo exclusivo proteger as vidas britannicas".

A Escola de Enfermeiras D. Anna Nery do D. N. S. P. está recebendo novas alumnas

A escola de enfermeiras d. Anna Nery, do Departamento de Saude Publica, está recebendo, até 1º de Março, matriculas das candidatas ao novo curso, a iniciar-se a 5 do proximo mez.

Dispondo de uma explendida residencia para as suas alumnas, que occupam o edificio do ex-Hotel Sete de Setembro, convenientemente adaptado para tal fim, a Escola de Enfermeiras D. Anna Nery, offerece ás nossas patricias que queiram abraçar a nobre e humanitaria profissão o maximo conforto.

As candidatas poderão matricular-se sem qualquer despeza, sendo que, depois do quarto mez de aprendizagem, terão ainda a gratificação de 160$000 por mez, para as suas despezas pessoaes.

A novel profissão que, com tanto e tão justificado enthusiasmo, tem sido recebida pelas nossas patricias, sempre promptas a exercitarem a caridade, reuniu na Escola D. Anna Nery, um nucleo de representantes da nossa elite social, nucleo que tende augmentar dia a dia, tal o conceito de elevado padrão moral e scientifico que se soube crear nesse util estabelecimento de ensino official.

Vasto e inexplorado campo de acção, que ora se offerece á actividade feminina, onde a procura ultrapassa te para abraçarem tão util profissão enfermeira, as nossas patricias têm garantida uma profissão nobre e fartamente remunerada, já como funccionarias do Departamento N. de Saude Publica, já como chefes de enfermeiras de hospitaes e casas de saude ou ainda, como enfermeiras a domicilio.

Até o dia 14 de Março, têm as jovens brasileiras opportunidade excellente para abraçarem tão util profissão, encontrando na Secretaria da Escola, diariamente, das 10 ao meio dia, no Hospital Geral de Assistencia, á rua Visconde de Itaúna, 375, a respectiva directora, que lhes fornecerá todas as informações que necessitarem a respeito.

Foi aggredido por um desconhecido

O nacional Agostinho Feliz queixou-se, hontem, á policia do 23º districto de que fora aggredido, a pão, por um desconhecido proximo á Escola de Aviação Militar.

A victima, que apresentava ferimentos e contusões pelo corpo, foi medicado pela Assistencia do Meyer, recolhendo-se depois, á respectiva residencia, á Estrada Real de Santa Cruz.

A LUTA INTERNA NO MEXICO

Foram presos dois ex-generaes e seis cavalleiros de Colombo

Mexico, 8 (U. P.) — A policia noticia que prendeu os ex-generaes Amancio e Rutilo Jonguitud, juntamente com seis cavalleiros de Colombo, em Tampico, accusados todos de conspirar para se apossarem da Alfandega. A policia encontrou cem granadas de mão em poder delles.

Mexico, 8 (U. P.) — As tropas federaes atacaram e derrotaram os rebeldes sob o commando de Miguel Hernandez e Victorian Ramirez, no rancho de Piedras Blancas, perto de Arandas, Estado de Jalisco. Os rebeldes tiveram pesadas perdas.

O cruzador "Barroso" chegará hoje, a Fernando de Noronha

Em radiogramma expedido paraesta capital de bordo do cruzador "Barroso", foi communicado estar proseguindo aquella unidade da esquadra, com boa viagem, encontrando-se então nas alturas da costa norte da Bahia, em demanda de Fernando de Noronha, onde chegará hoje.

Requisição de carros de transporte para a Alfandega do Ceará

O ministro da Fazenda transtelegramma em que o inspector da Alfandega do Ceará pede promittiu ao da Viação, copia do videncias afim de serem requisitadas do Ministerio da Viação doze carros de oito toneladas, necessarios ao serviço da mesma Alfandega, os quaes se acham encaixotados na dependencias das obras do porto daquelle Estado, e solicitou emittir parecer sobre o assumpto.

Os sports pelo telegrapho

Resultados do segundo dia do campeonato sul-americano de box

Buenos Aires, 8 (U. P.) — No segundo dia do campeonato sul-americano de box, na classe de peso-mosca, Kid Huber, argentino, venceu o chileno Luiz Gimenez, e o peruano Juan Rivera derrotou o uruguayo Juan Martinez. Na classe de pesopenna, José Sandobal, chileno, venceu Julio Cardoso, uruguayo, e o argentino Justo Suarez derrotou o peruano Armando Vera. Na classe meio-médio o argentino Felix Sposito venceu o chileno Alberto Signe. Na classe média, o peruano Maximo Aguirre venceu o uruguayo Hotensio Ugarte. Na classe de médios-maximos, o argentino Steban Senestraro derrotou o uruguayo Alberto Guljarro.

Todas essas victorias foram por pontos.

Nova York, 8 (U. P.) — Estreando-se como peso-maximo, Young Stribling derrotou Eddie Huffman, vencendo a luta em dez rounds por decisão dos juizes. Stribling ganhou oito rounds e Huffman um. Ambos pesavam 177 libras e meia.

Los Angeles, 8 (U. P.) — Jack Dempsey já póde abandonar o leito, comer e passear. A inchação do braço esquerdo já cedeu e os medicos acreditam que o perigo passou, predizendo que dentro em breve elle estará em pleno uso do mesmo para a luta.

Nova York, 8 (U. P.) — Paul Berlenbach annunciou que se vae retirar do ring, dedicando-se ao commercio. E' para recordar que Berlenbach, em cinco annos de pugilismo, subiu de campeão amador de luta romana até campeão mundial de box da classe médio-maxima, tendo ganho 250 mil dollares.

A UNIÃO DOS EMPREGADOS DO COMMERCIO E A LEI DE FERIAS

Uma circular expedida pela prestigiosa associação de classe

A União dos Empregados do Commercio do Rio de Janeiro iniciou pela tarde de hontem a distribuição carta circular aos commerciantes estabelecidos nesta Capital:

"Exmos. snrs. — Nesta Como vv. ss. não devem ignorar, a lei de férias, ora em pleno vigor, tem o seu regulamento discutido, redigido e approvado pelos representantes de todas as associações commerciaes e industriaes desta cidade, inclusive pelos representantes das associações dos auxiliares do commercio, dos operarios e do governo, antes de ser revalidado pelo Decreto n. 17.496, de 30 de outubro de 1926. Confiada no espirito de generosidade e de justiça dos proprietarios desse conceituado estabelecimen, a União dos Empregados do Commercio do Rio de Janeiro, defensora dos interesses geraes da classe de que é orgão, vem respeitosamente solicitar a valiosa cooperação de v. ex., afim de que tenha exacto cumprimento as disposições regulamentares da referida lei.

Neste sentido, a Secretaria desta mesma instituição de classe fornecerá com grande prazer quaesquer esclarecimentos a respeito, fornecendo uma copia impressa do regulamento em apreço e exhibindo exemplares das cadernetas profissionaes, do livros de registro dos empregados e das fichas para a inscripção dos mesmos.

Agradecendo mui vivamente a vv. ss. a satisfação do nosso appello, temos a honra de apresentar-lhes a affirmativa da nossa mais elevada consideração e respeitosa estima. — Pela Directoria — Armando Mainga, 1º secretario".

A secretaria da União continua á disposição de quaesquer pessoas para prestar informações sobre a lei das férias.

Attendendo a um parecer da sua secção medica, a União dos Empregados do Commercio do Rio de Janeiro, resolveu proseguir os seus trabalhos, no sentido de proporcionar aos auxiliares do commercio estações de recreio e repouso, em varios climas a altitudes, indicados de accordo com as necessidades de cada um dos mesmos.

Nesse sentido, a Directoria da mesma instituição de classe acaba de fixar entendimento com diversos hoteis de primeira ordem, localizados em Therezopolis, Petropolis, Poços de Caldas, São Lourenço, Maria da Fé e em outras localidades do Estado de Minas indicadas pelos medicos desta Capital pela sua salubridade.

Os descontos fixados para hospedagem e alimentação especial aos associados são extensivos ás suas familias. Durante o actual verão, não têm sido pequena a quantidade de associados que usufruem esta mesma melhoria gozando os 15 dias de férias annuaes em Poços de Caldas, São Lourenço, em Therezopolis e Maria da Fé, localidade muito afamada pela sua altitude e pelo seu clima excepcional para a cura de molestias das vias respiratorias.

A secretaria da União prestará quaesquer informações aos interessados, diariamente, das 8 ás 21 horas.

ENJOOU A FARDA

Foi encaminhada ao ministro da Guerra o requerimento do primeiro-tenente de cavallaria Liberato Bittencourt Filho, pedindo demissão do serviço do Exercito.

Nomeações na Justiça

Por acto de hontem o ministro da Justiça fez as seguintes nomeações: do dr. Antonio Acatauassy Nunes Filho para exercer, interinamente, o cargo de Sub-Inspector de Saude dos Portos; de Flavio de Almeida para o logar de escrevente juramentado do tabellião do 18º Officio de Notas do Districto Federal; de Wagner Quintanilla para o logar de escrevente juramentado do escrivão da 5ª Pretoria Civel, freguezia do Espirito Santo, do Districto Federal; de Mario de Drummond Leite para o logar de escrevente juramentado do escrivão do 2º Officio da 1ª Vara de Orphãos e Ausentes do Districto Federal; de Manoel Senra de Oliveira e Adherbal Pereira Madruga para exercerem os logares de escreventes juramentados do escrivão interino do 1º Officio do Juizo da Provedoria e Residuos do Districto Federal; e de Jorge Francisco de Souza Junior, escrivão de casamento accumulando as funcções de contador partidor, official de protesto de letras e encarregado do registro civil do 1º termo da comarca de Rio Branco, no Acre, e durante a impossibilidade deste serventuario, a quem deverá pagar a terça parte do rendimento do cartorio.

SEM FIO

O CENTENARIO DE BEETHOVEN E A RADIO SOCIEDADE MAYRINK VEIGA

Prepara-se o mundo musical para glorificar o formidavel genio que foi Beethoven, o homem que na sua arte synthetizou o não menos formidavel genio allemão.

A Europa culta officializou a proxima semana beethoveniana, sendo que as principaes manifestações posthumas ao inolvidavel compositor serão de caracter popular na cidade natal do grande revolucionario das *Sonatas*.

Em Berlim, em Paris, e em Vienna, já estão definitivamente organizadas audições diarias das obras do mestre.

Grandes pianistas, violinistas e violoncellistas estão encarregados da execução da musica de camera que foi um dos maiores legados musicaes do seculo XVII.

As grandes orchestras européas e americanas darão concertos gratuitos, incluindo nos programmas todas as Symphonias.

Entretanto, no Brasil, até agora não surgiu senão a Radio Sociedade Mayrink Veiga para commemorar a *Semana de Beethoven*.

Ao que sabemos, estão sendo organizados os programmas, que constarão de palestras sobre o genio de Bonn, e de execução, por excellentes musicistas, das mais afamadas obras musicaes do componista-pensador.

A Radio Sociedade Mayrink Veiga dá com esta louvabilissima idéa uma prova evidente de que não descura dos nossos creditos de povo civilizado.

AS IRRADIAÇÕES DE HOJE

Radio Club
(Onda 320 metros)

De 1 á 1,30 — Boletim commercial e noticioso da manhã, com a abertura e encerramento das Bolsas commerciaes e noticias dos jornaes da manhã.

De 1,30 ás 2 horas — Discos seleccionados.

Das 4 ás 5 horas — Discos de musicas de dansa e nos intervallos musicas variadas do Cinema Central.

Das 5 ás 5,30 — Boletim noticioso da tarde com noticias dos jornaes vespertinos.

Das 7 ás 8,40 — Orchestra do Hotel Avenida, regida pelo maestro Enrique Sanches — Discos seleccionados e notas de interesse geral.

Das 8,40 ás 8,55 — Boletim commercial, com o movimento geral das Bolsas durante o dia.

Das 8,55 ás 9 horas — Intervallo para recepção dos signaes horarios de SPY.

Das 9 horas em deante — Musicas de dansa e canções regionaes pelo sr. Patricio Teixeira.

AVISO

A titulo de experiencia o Radio Club do Brasil, está fazendo as suas transmissões com onda de 300 metros.

—x—

Por que não vos alistaes no quadro social da Radio Sociedade e do Radio Club do Brasil? Ellas carecem do vosso auxilio no afan louvavel de diffundir a radiocultura entre o povo brasileiro.

Radio Sociedade
(Onda 400 metros)

A's 12 horas — Hora certa.
A's 12 horas e 1 minuto — Jornal de Meio-Dia — Supplemento musical.
A's 5 horas — Hora certa.
A's 5 e 1 minuto — Musica do studio da Radio Sociedade.
A's 5,45 — Hora certa.
A's 5,46 — Quarto de hora infantil.
A's 6 horas — Jornal da Tarde (Serviço de informações commerciaes especialmente para o interior do paiz.
A's 7 horas — Hora certa.
A's 7 horas e 1 minuto — Jornal da Noite.
A's 7,15 — Discos e orchestra do Casino Beira-Mar.
A's 9 horas — Concerto no studio da Radio Sociedade com o concurso da professora, Luiza Torres Paranhos e sr. Ignacio Guimarães e orchestra da Radio Sociedade.

Programma do concerto

1ª parte: 1 — Rakoczy: Marcha — Orchestra. 2 — Wagner: Traumo — Orchestra. 3 — a) Scarlatti: Nozze di Figaro; b) Mozart: Aria antiga. Canto pelo sr. Ignacio Guimarães. 4 — Tosti: Ideale — Orchestra. 5 — a) Puccini: Madame Butterfly; b) Massenet: Herodiade (aria de Salomé) — Pela professora Luiza Torres Paranhos. 6 — Rob. Vollstedt: Douces amours. Gavotte — Orchestra.

Intervallo.

2ª parte: 7 — Massenet: Manon. Fantasia — Orchestra. 8 — Barroso Netto: Canção da felicidade, pelo sr. Ignacio Guimarães. 9 — Beethoven: Minuetto — Orchestra. 10 — L. Miguez: Pelo amor (aria) — Professora Luiza Torres Paranhos. 11 — Sgambati: Serenade de valsee — Orchestra. 12 — P. Floridia: Longing — Orchestra. 13 — Francisco Manoel: Hymno Nacional — Orchestra.

—x—

A radiotelephonia, para seu amplo desenvolvimento, precisa de vossa cooperação. Inscrevei-vos no quadro social do Radio Club e da Radio Sociedade, o quanto antes.

UM AVISO DE INTERESSE

As sédes das duas grandes corporações de radio nesta capital, são as seguintes:

Radio Sociedade: Pavilhão da Tcheco-Slovaquia, da antiga exposição do centenario á Avenida das Nações. Telephone: Central 2074.

Radio Club: Edificio do Lyceu de Artes e Officios, á rua Bethencourt Silva. Telephones: Central 239 e official.

Tanto uma como outra admittem socios mediante a mensalidade de admissão podem ser feitos mesmo pelos telephones indicados.

O CORONEL MACIA NÃO PERDEU A FÉ...

Vem buscar dinheiro á America do Sul, para conspirar de novo

Paris, 8 (U. P.) — Antes de expirar o prazo para a sua deportação o coronel Macia, considerado o chefe da conspiração catalã, partiu desta capital para Bruxellas, onde annunciou que partirá para a America do Sul, afim de angariar fundos para uma nova conspiração.

NOTAS SUBURBANAS

A ausencia de policiamento — A União Commercial Suburbana — Notas diversas.

A policia precisa tomar energicas providencias, sobre os desordeiros, ladrões e vagabundos que enfestam as principaes ruas suburbanas, como sejam: Jockey Club, D. Anna Nery, 24 de Maio, entre S. Francisco Xavier e Sampaio, pertencentes ao 18º districto; Barão do Bom Retiro, praça do Engenho Novo e Lins de Vasconcellos; Avenida Amaro Cavalcanti; ruas Archias Cordeiro e Dias da Cruz; Jardim do Meyer e ruas Imperial, Getulio, no 19º districto; ruas Engenho de Dentro, Dr. Niemeyer; Bulhões, José dos Reis, até a praça do Encantado e dahi ás ruas Clarimundo de Mello, Assis Carneiro, Manoel Victorino e largo de Piedade; ruas Nerval de Gouveia; Gomes Serpa, Avenida Suburbana, rua do Campinho, em Cascadura, todas pertencentes ao 20º districto e não esquecendo as ruas do 23º districto policial.

Nas escadas e pontes das estações da Central do Brasil reunem-se, além dos malandros, os celebres "almofadinhas", que dirigem chalaças a todas as senhoras ou senhoritas que por ali passam á tarde e á noite, e que é preciso cessar por parte do 2º delegado auxiliar, que vem procurando moralizar os costumes da cidade.

O policiamento das batalhas de confetti nos logares como Meyer, Todos os Santos, Engenho de Dentro, Encantado e Piedade, devem ter um policiamento rigoroso, por parte da guarda civil, visto tratar-se de localidades suburbanas, onde habitam distinctas familias e que precisam de garantias, evitando os "moleques" e os desordeiros causadores de conflictos.

E' de esperar que os citados districtos e especialmente o dr. Renato Bittencourt, attendam ao nosso appello, em nome dos suburbanos.

Engenho de Dentro

Em sessão da directoria, a Associação Commercial Suburbana, reuniu-se segunda-feira finda, á noite, em sua séde propria, á Avenida Amaro Cavalcanti n. 519, no Engenho de Dentro, esta antiga e prospera sociedade.

Na ausencia do presidente e vice-presidente, abriu a sessão o 1º secretario Trindade Filho, nomeando seus secretarios os srs. Abilio Jesus e Antonio Corrêa.

Lida a acta da sessão anterior, e approvada, passou-se ao expediente, que constou da apresentação do balancete do thesoureiro, de outubro a dezembro, varias propostas de novos socios, da offerta de um livro para a bibliotheca feita pelo thesoureiro Sebastião José Ribeiro, passou-se ao bem social, discutindo-se varios assumptos, destacando-se, de uma divida de 600$000, da qual é credora a sociedade, tendo sido nomeada uma commissão, composta dos srs. Antonio Corrêa, Lourenço Prisco e Celestino de Almeida, para juntamente com o procurador, tratarem do assumpto com os herdeiros do fiador.

Estando vago o logar de 2º secretario, para elle foi eleito o membro do conselho, Alfredo da Cruz Pereira.

Existindo duas vagas no conselho, para ellas foram eleitos os srs. Aurelio Ferreira e Antonio Ribeiro.

Estando a hora adeantada, foi corrida a sacola para a bibliotheca, rendendo a quantia de ... 4$, suspendendo o presidente em seguida a sessão, e marcando outra para a noite de 21 do corrente.

— No dia 16 reune-se na sua séde provisoria, á Avenida Amaro Cavalcanti, em sessão de directoria e conselho, a Sociedade Beneficente Vieira Pacheco.

Encantado

Continúa em horriveis condições, principalmente no trecho de Encantado a Piedade, a rua Clarimundo de Mello.

Ainda hontem, nos informou um morador, lá ficou durante muito tempo, uma carroça com generos, dentro de um enorme buraco.

Ha muito que se fala, vae a Prefeitura concertar a rua Clarimundo de Mello, no entanto, os mezes vão passando e aquella rua de transito enorme, não consegue ser melhorada.

Constitue isso uma desattenção para os moradores e um erro, pois a referida via publica em breve precisará ser completamente reformada.

Ao prefeito solicitamos as devidas providencias, em nome do bem estar dos que residem na importante rua Clarimundo de Mello.

Madureira

Moradores da rua João Pereira, nesta localidade, nos pedem chamar a attenção da municipalidade para o estado lastimoso em que a mesma se encontra.

Não parece uma rua, e sim um atalho, devido ao matto que de um e outro lado da calçada cresceu immensamente, vendo-se ainda onde não ha matto, buracos e vallas lodosas.

Os mosquitos fazem á noite, principalmente, uma invasão pelas habitações, não deixando ninguem conciliar o somno.

Parece a rua João Pereira uma via publica condemnada ao abandono, o que aliás é injusto, pois ali residem muitas familias.

A Prefeitura necessita, portanto, melhorar as pessimas condições da rua João Pereira, beneficiando dessa fórma os seus moradores.

PAGOU COM O PÁO...

Anna Ferreira foi, hontem, cobrar uma conta que lhe devia Manoel José de Barros, á rua Carolina de Mattos n. 457. Este, porém, em vez de pagar, aggrediu-a a páo a cobradora, que ficou ferida em varias partes do corpo.

O aggressor foi preso pela policia do 23º districto e autoado e a victima, depois de medicada pela Assistencia do Meyer, recolheu-se á respectiva residencia á rua dos Opalos, casa sem numero, em Sapé.

CONSEGUIU, AFINAL, O SEU IDEAL!

Em Ramos, uma moça suicida-se sob as rodas de um trem

O antigo ideal de Lucencia dos Santos Mello Alvim era morrer. Residindo á rua Antonio Rego n. 115, em Olaria, com seu marido. José de Mello Alvim, com seu filhinho Eduardo, de anno e meio e com seus paes José e Rosa Campos Cardoso, varias vezes tentou ella contra a existencia, sendo salva.

Ainda sabbado, Ismenia trancou-se no W. C. com uma peça de fazenda, afim de enforcar-se. Uma irmã, porém a salvou.

Hontem, pela manhã, Ismenia disse aos paes que ia a Ramos cobrar o aluguel de uma casa do casal. A familia quiz dissuadil-a disso. Tanto, porém, ella insistiu, que os paes acabaram consentindo.

A moça saiu então, sendo acompanhada por sua irmã Anna dos Santos Cardoso, pois a familia a tinha sempre sob vigilancia.

Ismenia foi conversando com a irmã, mas, ao chegar a Ramos, disse-lhe repentinamente, nas proximidades de uma cancela:

— Sabe de uma coisa? Eu vou é suicidar-me!

— Está louca, Ismenia?!

Nessa occasião passava um trem, e a tresloucada atirou-se á sua frente, tendo morte instantanea.

A infeliz moça era brasileira, dec cor branca, casada ha cinco annos com José de Mello Alvim e contava apenas 20 annos de edade.

O seu cadaver foi removida para o necroterio do Instituto Medico Legal.

Compareça á Directoria do Expediente da Marinha

Ha já varios dias que está sendo convidado o sr. João Barroso Roiz a comparecer á Directoria do Expediente da Marinha, afim de prestar esclarecimentos acerca de um requerimento que apresentou a decisão do titular da Armada.

A venda de plantas frutiferas do Hotel Florestal

Pelo ministro da Agricultura foi approvada a tabella de preços para particulares das diversas especies de Mudas frutiferas, de producção do Horto Florestal, Taes preços destinados apenas a compensar as despezas emballagem e transporte, variam entre 800 réis e 3$500.

60154

20:000$000

Mais uma sorte vendida pela ESTRELLA DO ORIENTE casa da sorte, aproveitem a nossa boa estrella e venham munir-se de dinheiro para o Carnaval 1º de Março 7.

Cinema SMART
HOJE:
EDADE DOS AMORES
Richmard Barthelmess
OURO SEM DONO
TOM MIX
Amanhã: Estrella do Norte, pelo cão Strongheart — Raças e Castas, Monte Blue

Cine Meyer
HOJE
RODOLPHO VALENTINO e VILMA BANK em
O Filho do Sheik
super da United Artists em 7 partes
Amantes de Principe
Bellissimo film em 7 partes
Amanhã:
MATINE'E A'S 3 HORAS
Travessuras de Cupido
8 partes
Uma aventura em Paris
7 partes
Os Milagres do Sertão
4 partes
(B 15303)

IDEAL
HOJE
LON CHANEY, JOHN GILBERT e NORMA SHEARER em
Ironia da Sorte
Deslumbrante producção da Metro-Goldwyn
Jack Holt
— Em —
A Montanha Encantada
Maravilhosa producção da Paramount
(B 16173)

CENTRAL DO BRASIL

Afim de melhorar as escalas é provavel que ainda este mez o director envie ao ministro da Viação as propostas de promoções de conductores de trem e faça as effectividades dos praticantes extranumerarios que prestaram o concurso regulamentar.

— A sub-directoria da 2ª divisão (Trafego) da nossa principal via-ferrea, está entregue ha mais de quatro annos ao competente engenheiro dr. Erico Delamare São Paulo, que muito se têm esforçado para manter os varios serviços das estações, movimento de trens telegrapho e illuminação na melhor ordem. Agóra com a aposentadoria do serventuario effectivo, é justo que o engenheiro São Paulo, seja o contemplado, visto que já vem a contento geral desempenhando a direcção do trafego da nossa principal via-ferrea.

Ha dias, quando citamos varios candidatos a vaga do engenheiro Carlos de Andrade, omittimos involuntariamente o nome do chefe do Trafego interino, que muito nos merece.

— Por acto de hontem, foram promovidos na 2ª divisão: a manobreiro de 3ª, o extranumerario da estação D. Pedro II, Sebastião Ribeiro Pires; a trabalhador de 2ª, da mesma estação, o extranumerario, Antonio José Ignacio e a trabalhador do Deposito Geral, o extranumerario Augusto José de Figueiredo.

— A estação D. Pedro II forneceu hontem por conta dos diversos ministerios e outras repartições publicas, 62 passagens, no valor total de 2:113$500.

— Foi demittido do serviço, o trabalhador Esmeraldo Rodrigues Pinto, que servia na estação D. Pedro II.

— A gratificação addicional de mais 10% abonada ao conductor de trem de 1ª classe João Pereira Dias, deverá ser paga a partir de 16 de dezembro de 1912.

— O director foi autorisado pelo ministro da Viação a descontarem folha de pagamento conforme pediu o auxiliar de escripta da Contadoria Pedro Moysés da Matta, durante o prazo de sete mezes a importancia de 120$; em favor da Prefeitura do Districto Federal até final resgate de seu debito, que attinge a 608$ e dessa data o aluguel mensal de 40$200, ou mais, se assim fôr deliberado pela Directoria do Patrimonio Municipal.

— Ao ajudante de cabine da 2ª divisão, Josino de Souza e Silva, vae ser paga a quantia de 1:670$454, relativa a sua diaria e augmento provisorio e differença de diarias a incorporar, correspondente aos mezes de Janeiro a novembro de 1926.

— Ao trabalhador da 5ª divisão Alcides Izidro, vae ser paga a quantia de 2:302$056, relativa a vencimentos e augmento provisorio.

— Foram concedidos seis mezes de licença; ao official operario das officinas da Locomoção, Waldemar Peixoto de Mattos; ao machinista de 2ª classe, Bento Barbosa de Carvalho e ao operario da Locomoção, Francisco Duarte.

— Foi mantido o despacho anterior do ministro da Viação, no requerimento do ex-telegraphista de 3ª classe, Evaristo da Silva Balthazar, pedindo readmissão.

— A directoria da Estrada, vae tomar energicas providencias sobre os innumeros individuos extranhos á Estrada, que nos dias de pagamento invadem os escriptorios e corredores do edificio da estação D. Pedro II, impedindo as portas de entrada, para effectuarem cobranças particulares e outros agiotas que vivem dia e noite na gare e pateo em frente a Pagadoria. Este gesto da administracção é louvavel e evitará as vergonhas que são verificadas durante os dias de pagamentos.

— Por exercicio findos vão ser pagas as seguintes quantias: de 45$500, ao servente da 5ª divisão, Carlos Gomes de Oliveira; de 9$600, ao trabalhador da 4ª divisão, José de Lima Avilla; de 705$500, ao trabalhador da 2ª divisão, Athayde José de Sant'Anna e de 608$339, ao conductor de trem de 2ª, classe, José Pinto Bastos.

— Devemos louvar o gesto do dr. Romero Zander, que está reformando completamente a estação D. Pedro II, afim de bem servir ao publico e ao commercio em geral, reformando a gare, plataforma, departamentos da agencia, escriptorios, armazens e as respectivas linhas. A cobertura que éra uma vergonha para a principal estação vaeser transformada.

Outros serviços serão remodelados e bem assim os quadros dos empregados titulados e jornaleiros com o actual pessoal existente. Nesta grande tarefa de melhoramentos importantes, o director tem ao seu lado o optimo auxiliar do dr. Benjamim do Monte, respectivo subdirector.

— Nas officinas do Engenho de Dentro, continuam as reparações de machinas e carros sob a fiscalisação do chefe das officinas engenheiro Alvaro Rohe e do ajudante Peregrino. Para as composições destinadas aos horarios do carnaval, são necessarias machinas e carros para attender ao movimento de passageiros em geral.

— Por abandono de emprego foram dispensados da Estrada: o escrevente da 4ª divisão, Alberto Guimarães Pin de Almeida e o guarda-chave da 2ª divisão, Antonio Terra, que servia na estação "Calmon Vianna, ambos por abandono de emprego.

— O dr. Delamare São Paulo, chefe do Trafego, despachou hontem, os seguintes requerimentos Antonio de Azevedo e Silva, requeira á directoria; Sebastião Domingues Coelho não ha vaga; Juveral Gomes Ribeiro, compareça ao escriptorio do Trafego; Waldemar Velloso Seixas, indeferido e Antonio Thurleer e Francisco Luiz da Silva Freire, compareçam a 2ª secção do Trafego.

BANHEIRAS ESMALTADAS
— Prefiram marca "Selecta"
Qualidade sem rival
na FUNDIÇÃO INDIGENA.
(17256)

NOTAS RECREATIVAS

As soirées dansantes de sabbado nos clubs recreativos — A festa hoje da amadora Desdemona Pinto

Toda a correspondencia para esta secção deve ser enviada á redacção, 1º andar, ao redactor das "Notas Recreativas", (Altamira).

O "Correio da Manhã" só comparece ás festas para as quaes receba convite e isto por uma pessoa.

RAMALHO A. CLUB — Amanhã, será effectuada nesta distincta sociedade, frequentada por familias, uma galante festa, intitulada o "baile das quintas-feiras", dedicado á uma das suas damas.

Essas "soirées" do Ramalho, organizadas com muito gosto, têm despertado as sympathias dos "habitués", dahi serem immensamente concorridas.

Um "jazz-band" deliciará os convivas, terminando a festa ás 11 horas da noite.

A FESTA ARTISTICA DE DESDEMONA PINTO — Em homenagem á memoria de seu esposo, o saudoso amador Alvaro Pinto, a illustrada e conhecida amadora dramatica Desdemona Pinto, realiza hoje, á noite, no theatro do Club do Gymnastico Portuguez, a sua festa artistica com a comedia em 3 actos, de Gastão Tojeiro, "Os sonhos de Theodoro".

A distribuição da interessante comedia está assim feita:

"Sarinha", Desdemona Pinto; "Clarimunda Singelo", Selika Costa; "Lucilia Limeira", Odette Assumpção; "Eleonora Casaa", Thereza Magalhães; "Judith", Amelia Jacarandá; "Theodoro Singelo", Manoel Braga; "Nestorio Ferran", Olympio Caniné; "Gilberto Colorido", Edgard Magalhães; "dr. Florencio Roldano", José Medeiros; "Mauricio Limeiras", A. Garcia; "Archimedes Cezar", J. Jacarandá; "Belisario Socego", Antonio Mello.

A festa da talentosa amadora Desdemona Pinto, que termina com um acto de variedades, por amadores e artistas, merece o amparo das familias por se tratar de uma senhora por varios titulos, merecedora de distincções.

FAMILIAR RECREIO CLUB — A antiga e respeitavel sociedade familiar da rua Camerino, vae effectuar sabbado, imponente baile, que vêm merecendo de sua directoria, os maiores cuidados.

Já foi contratado um dos melhores "jazz-bands", afim de que as dansas sejam ininterruptas.

A julgar pelas festas do Familiar Recreio Club, está, pelo que sabemos, absolutamente não desmerecerá á santeriores.

GRUPO NÃO DÁ P'RA TRAZ — Estupendo baile, será levado á effeito no dia 23 do corrente, por este valoroso grupo, filiado ao Ameno Resedá.

Passando nesse dia o 20º anniversario do Ameno Resedá, o baile terá maior esplendor.

E pelos foliões Mario Motta, Manoel Gomes, Altino de Souza e Manoel de Carvalho, juntamente com o Daniel Gaghonone, o thesoureiro amavel, activam os preparativos e se multiplicam em providenciar.

RANCHINHO DO MATTOSO — Será sabbado, effectuado no "Terreiro", o grande baile organizado pelas esforçadas follonas Doninha, Berenice, Mariasinha, Nair e Marietta.

Os directores do Ranchinho do Mattoso, srs. Luiz Gonçalves, presidente; Rimas Prazeres, 1º secretario; Alvaro Silva, 2º secretario; Benedicto de Souza, thesoureiro; Lucio Paz, procurador, e Mario Medeiros, fiscal, se esforçam afim da festa resultar brilhantissima.

VETERANOS CARNAVALESCOS — Effectua-se hoje, no palacete da Praça do Engenho Novo, importante assembléa geral, cujos assumptos são: prestação de contas e interesses do carnaval.

MEYER CLUB — Vêm se accentuando grande anciedade, pelo baile que este elegante club effectua sabbado, commemorando, o seu primeiro anniversario, a posse de sua nova directoria, inauguração de seu novo pavilhão e alguns melhoramentos.

A magnifica festa que começará ás 9 horas da noite, com um concerto sob a direcção do maestro Raphael Perrotta, além de uma parte literaria pelo sr. Luiz do Nascimento.

Terminada essa parte do programma, começarão as dansas, fazendo-se ouvir excellente "jazz-band".

O traje será branco ou completo, sem excepções.

REINO DAS MAGNOLIAS — Domingo, effectua este rancho de Bangú, a costumada reunião dansante, que necessariamente será brilhante, pela escolhida assistencia e varias surpresas que a directoria proporciona sempre aos socios e convidados.

— Continuando com animação o concurso de sympathia, está mais votada a senhorita Alice Costa.

RECREIO DA JUVENTUDE — Em commemoração ao anniversario natalicio de dois esforçados directores, será realizado no dia 22 do corrente, imponente festival nesta estimada sociedade familiar.

LOTERIA DO ESTADO DE MATTO GROSSO

Apezar de não se achar ainda normalizada a situação em todos os municipios de Matto Grosso, o Governo fixou o dia 24 de fevereiro corrente para a extracção da Loteria do Natal devendo em seguida ser extrahida a de 15 de janeiro ultimo.

Por motivos de alteração na marcha dos negocios publicos, e, devido a interrupção do telegrapho para esta Capital e diversos departamentos do Estado, a Loteria do Estado de Matto Grosso, do premio de 400 contos de Natal, foi obrigada a transferir sua extracção, para 24 de fevereiro corrente.

E essa transferencia, se por um lado, veio retardar a extracção, desse tão esperado premio, por outro lado indica que o Governo agiu acertadamente, porque achando-se a Capital do Estado desfalcada na sua população valida a guarnecer as immediações da Capital, e sendo essa extracção um acto que deve ser pelo publico presenciado nos seus minimos detalhes, a transferencia da extracção da Loteria do Estado do premio de Natal, para 24 de fevereiro corrente em nada diminue o seu conceito, muito pelo contrario, como se evidencia do acto, augmenta o seu credito, pelo conceito e seriedade.

Para 15 de março, 80:000$000, por 60$000. Jogam apenas 5.000 bilhetes. (16060)

Transferencia de officiaes do Exercito

Foram transferidos: os 1ºs tenentes Isaac Viegas Pereira, do 9º R. A. M. (Curityba para o Q. S.; Carlos de Magalhães Fraenkel, do 8º R. A. M. (Pouso Alegre) para a 4ª B. I. A. C. (Lage); José Brito e Silva e Sylvio de Almeida, ambos da 4ª B. I. A. C. para o Q. S.; Antonio Moreira de Abreu Filho, do 6º R. C. I. (Alegrete) para o 7º R. C. I. (Livramento); Oswaldo Tourinho de Bittencourt, deste para aquelle regimento; Fernando Fonseca de Araujo, Amaury Gentil de Araujo, do 1º R. A. M. (Villa Militar), Manoel de Figueiredo Cardoso, do 5º G. A. Mth. (Valença) para o Q. S.; Hugo de Alvarenga Peixoto, do Q. S. para o Q. O., sendo classificado no 1º R. A. M. (Villa Militar).

CANARIOS

Mistura, alpiste, canhamo, painço, milho alvo e avêa sem casca. Rua Uruguayana, 130. (16268)

Theatro Phenix
Companhia OLENEWA PINTO-FILHO
Direcção artistica de Abadie Faria Rosa
HOJE — HOJE
Dentro da Noite
A mais moderna revista no mais elegante theatro
A's 8 horas - Todas as noites - A's 10 horas
(B 15194)

Variedades no Theatro S. José
EMPRESA PASCHOAL SEGRETO
Espectaculos familiares com films e attracções fornecidas pela SOUTH AMERICAN TOUR - Matinées diarias a partir de 2 horas.
HOJE — Na téla — HOJE
A encantadora producção da UNIVERSAL-JEWELL
Beber, Amar e Soffrer
com
JEAN HERSHOLT, LOUISE FAZENDA, JUNE MARLOWE E GEORGE LEWIS
NO MESMO PROGRAMMA:
"MARIO"
(3º capitulo de "OS MISERAVEIS")
HOJE — NO PALCO
A's 4 e 8 horas.
La Martine & Sherry (bailados sobre escadas) | Lalá & Newton (acrobatas e aramistas)
HOJE — No Palco — HOJE
ás 8 1|2 e 10 1|2 hs.
SENSACIONAL ESTRÉA
OS TURUNAS DA MAURICÉA
famoso conjuncto pernambucano em Sambas, Canções, Toadas e Modinhas do Norte.

TRIANON
— HOJE —
As 8 e ás 10 horas
O grande successo da Companhia!
Ultimas representações da comedia em 3 actos:
A caixeirinha da Sloper
RIR! RIR! RIR!
Sexta-feira, 11
A revista de Duque e Oscar Lopes:
VAES, ENTÃO, LUIZ?
VAES, ENTÃO, LUIZ?
VAES, ENTÃO, LUIZ?
Bilhetes á venda
(B 15318)

Cinema Popular
Rua Marechal Floriano 101|103
HOJE — Programma:
SIRLEY MASON em A PROTEGIDA, colossal film Paramount, 8 longos actos
ENTRE BANDIDOS
com Kit Carson arrojadissimo film 5 actos
Fred Gilman em A LEI DO NORTE 2 actos
MARIZ E MARIOLA engraçadissima comedia 2 actos
Amanhã:
Fred Thompson em AO NORTE DE NEVADA
OS MISERAVEIS, 3º capitulo

CINEMA PRIMOR
Av. Passos 119-Tel. N. 5934
HOJE — HOJE
A ESPOSA DO JAZZ
7 actos assombrosos e divertidos com MARIE PREVOST
OS MISERAVEIS, obra do immortal VICTOR HUGO, 4ª epoca, 5 actos
SUA INDISCREÇÃO com May Allison, 6 actos estupendos
FELIZ NATAL DE CHUCA CHUCA, comedia em 2 actos
Amanhã: Douglas Fairbanks
DON Q. O FILHO DO ZORRO
Sabbado: Pola Negri, A Viuvinha Americana

Cinema Mascotte
Rua Archias Cordeiro 230 — Meyer
HOJE — Programma:
BUCK JONES em OS SINOS DE S. JOÃO, 5 longos actos da Fox
Alice Calhoum em O PODER DOS FRACOS, magnifico drama 6 actos
O OFFICIAL 444, 6ª e 7, 4 actos
A PROCURA DE UMA NOIVA comedia, 1 acto
Amanhã:
BEBER, AMAR E SOFFRER
Um assombroso film da Universal 8 actos
OS MISERAVEIS
4º capitulo

Telas & Palcos

Télas

PROGRAMMAS DO DIA

CAPITOLIO — A historia pungente dessas duas vidas que a sede do ouro conspurca de todas as villezas, de todos os mais hediondos crimes — o argumento forte em que se baseia a maravilhosa producção do genio de Von Stroheim, ora em exhibição no Capitolio — hontem como hoje, e amanhã, como sempre, constituirá uma fonte de emoção. Não só pela vehemencia do argumento, como pelo valor de vida que Von Stroheim soube emprestar-lhe, com io valioso concurso da arte de seus admiraveis interpretes — Gibson Gowland, Zasu Pitts, Chester Conklin, Jean Hersholt, etc. O film tem agradado immensamente e o programma, além delle, ainda offerece "Peixe por Peixe" e "Cani-Comedia", desenho e farça da Paramount, e o "Mundo em Foco" n. 120, que está interessantissimo e offerece uma excellente condensação do noticiario universal recente.

—x—

CENTRAL — Peggy Shaw é a interessantissima interprete de "Missão Divina", admiravel e delicadissimo film da Fox, verdadeira joia pelo valor do seu enredo e de sua interpretação e que pela ultima vez será passada hoje. A Fox, como sempre, é inegualavel na technica dos seus trabalhos e sente-se que capricha, cada vez mais, na apresentação de suas producções, nada se perdendo dos seus enredos e do trabalho dos seus artistas. Para amanhã está sendo annunciada a super-producção do programma Excelsior "Senhora da Terra", onde Mary Alden e Jonnie Walker confirmam a justa fama de artistas impeccaveis. No palco, como sempre, exhibem-se os melhores numeros de attracções e variedades que trabalham nesta capital, destacando-se Betty Hellwig, Fred Ferard, Yvonne Brand, Lady Tosca, Soberana, Mozart Bicalho, Ferreira da Silva, e a troupe Arlequim, que dia a dia conquista maiores applausos pela originalidade de sua apresentação.

—x—

GLORIA — A paixão empolga o homem, transforma-o, reduz-o a um mero escravo da mulher amada, e tanto elle póde tornar-se um heroe como um criminoso pela força dessa paixão. Um homem apaixonado e repellido, torna-se uma verdadeira féra, elle perde todos os sentimentos humanos, não lhe ficando senão dois — o desejo da posse, e o da vingança. A sua violencia não tem limites, quer ella se traduza por actos de força, quer pela trama urdida, á surdina, a cilada preparada ás caladas. Vemos um homem assim, no film da Universal Jewel "Amores de Circo" e elle não trepidou, vendo-se repudiado, e vendo que a mulher amada e o seu feliz rival estavam ao alcance das feras do seu circo, atirou-las contra elles que estavam fechados na mesma jaula! E' uma das scenas mais emocionantes a que temos assistido, tornando-se o pivot de um romance lindo em que tomam parte Pat O' Malley e Marion Nixon, como heroes do romance, ao lado de Hobart Bosworth e Gladys Brockwell. O Gloria está exhibindo esse film — e todos devem ir vel-o.

—x—

IMPERIO — Raymond Griffith, o heroe da comedia engraçadissima "Nupcias Trocadas", que o Imperio está actualmente apresentando, deveria estar no Rio de Janeiro para experimentar a sensação de reconhecer a sua extraordinaria popularidade junto do publico carioca. A obra que o Imperio agora tem na tela e da qual é protagonista o comico da reluzente cartola, é toda ella um mixto de fantazia audaciosa e do "humour" sadio, a que não resiste o individuo mais refractario á gargalhada. Nessa obra a que empresta toda a vivacidade do seu temperamento e a feição original da sua graça, Raymond Griffith está obtendo um exito que bem prepara o publico para as outras obras do festejado comico que nos serão mostradas pela Paramount no correr do anno. No mesmo programma, apresenta ainda o Imperio o ultimo capitulo de "Os Miseraveis" (Amor, Justiça e Liberdade), de Victor Hugo, a obra prima do genial poeta e romancista francez.

—x—

ODEON — Conway Tearle é um dos artistas predilectos do nosso publico, como é do mundo inteiro. Por isso mesmo, quando se annuncia um trabalho de Conway Tearle, não ha quem não queira ir vel-o. Dahi a explicação do exito que o Odeon vem alcançando desde ante-hontem, porquanto Conway Tearle é o heroe de "Jogando no Azar" — um lindo film da First National que alli está em exhibição. Ao lado desse artista querido vemos uma estrella linda, como Barbara Bedford — o que reforça o agrado que está alcançando esse film do programma Serrador.

—x—

PARISIENSE — O film que está sendo, desde ante-hontem, exhibido no Parisiense, quando outros attractivos não possuisse, bastava servir para reapparecimento de Montagu Love, e representaria um programma excellente. Não ha, porém, apenas Montagu Love, em "Ladrão de Casaca": o film em questão tem ainda interpretação da mais galante par de jovens artistas que até hoje se conseguiu reunir: John Patric e Dorothy Devore. O Parisiense, proporcionando ao seu publico esta opportunidade magnifica de assistir "Ladrão de Casaca" — um film do programma Matarazzo — procura desse modo retribuir a preferencia que o mesmo publico lhe dispensa. Além de tudo, trata-se de uma impressionante novella de aventuras, cujo enredo se desenvolve envolto nas tenebrosas malhas de um crime sensacional todo dentro de ensecenação e desempenho dignos dos melhores elogios, constituindo assim, um espectaculo digno de ser visto. E' esse o film que hoje o Parisiense repete, e o fará ainda até domingo proximo.

—x—

S. JOSE' — Está reservado para hoje aos frequentadores do theatro S. José um espectaculo inedito. Ao mesmo tempo que se projecta na tela dois magnificos films, como "Beber, Amar e Soffrer", uma das super-jewel da Universal, e o quinto capitulo de "Os Miseraveis" (Mario), no palco terá logar a estréa do valoroso conjunto conhecido pelo nome de Os Turunas da Mauricéa, que são os habilidosos e intelligentes cantadores, violonistas e "desafiadores" que tanto successo vêm alcançando e para que para conseguir a sua apresentação ao publico do theatro São José a empresa não mediu sacrificios. Será uma noitada deliciosa a de hoje, pois que ninguem deixará de prestar a sua homenagem aos patricios que tão alto elevam a arte nacional, apresentando-nos o que legitimamente é nosso. E' por isto que dizemos que o cinema faz renascer um genero attrahente de theatro brasileiro.

Nos bairros

AMERICA — O programma de hoje do America é dos mais attrahentes que alli tem estado no cartaz. Compõe-no os seguintes films: "Amor a Cavallo", um drama delicado, em sete partes, com Douglas Mac Lean; "Mensagem que Salva", cinco partes da Fox com Tom Mix, e o film educativo "Mineração de Ouro".

AMERICA — O elegantissima Avenida apresenta hoje um programma todo elle cheio de emoção e de grandeza. Eil-o: "Mãe Sem Filho", um bello drama com Mary Carr; "Canção de Penhor", drama da Fox com Shirley Mason, e o film natural "Revista Odeon".

BRASIL — "Chammas da Ambição", drama com Mary Carr e Madge Bellamy; a comedia "D. Juan Barganças", e o film natural "Chilindró X. P. T. O."; eis o programma brilhante que hoje apresenta o Brasil, sempre cuidadoso nas suas programmações.

HADDOCK LOBO — O programma de hoje no popular Haddock Lobo é um programma superior por todos os titulos. Eil-o: "A Grande Sensação", film dramatico com William Fairbanks; a comedia em duas partes "Negocios da China", e o desenho animado "Os Dois Pescadores".

TIJUCA — O programma de hoje no Tijuca é estupendo: "Aurora da Vingança", cinco partes com Richard Travers; a engraçada comedia "Vinte e Cinco H. P.", e finalmente o grande drama em oito partes "O Milagre da Rosa", com Dorothy Mac Kail, uma obra prima.

VARIAS NOTAS

O CONCURSO DE BELLEZA DO ODEON — Terminado o concurso de belleza do Odeon, ficaram vencedoras, na seguinte ordem, as senhoritas — Conceição Gomes, Violeta Coelho Netto, Ruth Bittencourt, Laura Schiller e Nininha Quartin. Agora cogita a empresa do Odeon de fazer entrega dos premios que couberam ás vencedoras desse concurso, em que se empenhou todo o mundo chic e elegante do Rio, sendo candidatas as mais bellas cariocas de alta sociedade. Para isso foi organizado um festival, que se realizará de numeros de arte, além da exhibição do film "Jogando no Azar" — ora em programma no bello cinema. Dos numeros se encarregaram, obsequiosamente um grupo de figuras da nossa sociedade e de artistas queridas do nosso palco, como sejam Alda Garrido, que recitará aquella satyra politica que fez tanto successo na revista "Saca-Rolhas"; a eximia bailarina Olenewa, e a sua troupe, da qual fazem parte as irmãs Carbonnel, do elenco da companhia Olenewa-Pinto Filho, do theatro Phenix; os bailarinos professor Alejandre Montenegro e Doris Montenegro, cujo successo actual no theatro Gloria é incontestavel. Do nosso mundo social teremos a senhorita Zita Coelho Netto, a rainha dos estudantes, que recitará uma poesia e a sra. Lydia Salgado, premio do Instituto de Musica e eximia cantora, que nos deliciará com uma aria de "Lo Schiavo" e a "Romanza", de A. Nepomuceno. A entrega dos premios será feita por uma commissão de jornalistas, orando na occasião conhecido tribuno, que exaltará a belleza das nossas patricias e a bella iniciativa do Circuito Nacional dos Exhibidores, a que incabe a iniciativa e realização dos concursos de belleza nos cinemas do Rio. Cumpre accrescentar que trinta por cento da renda desse festival serão divididos, em partes eguaes, pela Caixa Beneficente Miguel Couto, formada por estudantes de medicina; e em prol da construcção do monumento á Mãe Preta. Portanto, por todos os motivos uma festa que deve ser assistida por todos... quantos o salão do Odeon puder conter, na sua sessão ás 4 horas da tarde de depois de amanhã.

—x—

UMA ATTRACÇÃO NO CENTRAL — O Central, o frequentadissimo cinema da empresa Pinfildi, organiza sempre optimos programmas para attender á sua numerosa e escolhida assis-

tencia e dá a esta, além das melhores pelliculas editadas pelas fabricas de mais prestigio numeros de variedades excellentes. Desde hontem está alcançando grande exito no Central a linda actriz cantora viennense Fedi Ferrard, que, além de ser possuidora de uma voz deliciosa, veste-se com suprema elegancia e pisa as taboas do palco como uma soberana. Fedi Ferrard foi applaudidissima no seu repertorio, no qual reune ella as ultimas novidades de Paris e de Vienna. Muito gentil a apreciada artista deu-nos hontem, o prazer de sua visita pessoal.

—x—

AL SZEKLER DE VIAGEM PARA A ARGENTINA — Segue hoje para Buenos Aires, a bordo do "Giulio Cesare", Al Szekler, director geral da Universal Pictures do Brasil, a grande empresa cinematographica. A sua viagem prende-se a importantes estudos do mercado de films, devendo, de regresso a esta capital visitar o Estado do Rio Grande do Sul. Em Buenos Aires Al Szekler demorará algumas semanas, estando de volta ao Rio em principios de março. Ao estimado cinematographista apresentamos os nossos votos de uma feliz viagem.

—x—

UM ELENCO QUE VALE OURO — Poucos films apresentarão um elenco como o que offerece a nova pellicula da United Artists "Lealdade Sportiva", que o cinema Gloria vae começar a exhibir na proxima segunda-feira. O principal interprete dessa interessante producção é Jack é Pickford que não é um desconhecido para o publico brasileiro pois tem trabalhado em muitos films, contando alguns successos estrondosos na sua carreira. Irmão da famosa e querida estrella Mary Pickford, Jack não é apenas o "irmão de Mary" elle conseguiu com o seu proprio esforço e talento um logar de destaque para a sua pessoa e, hoje em dia, é considerado um dos melhores artistas da tela. Ao seu lado, coadjuvando-o, encontram-se: Clarence Burton, Edith Chapman, Charles Steveson, Tom Grise, Frank Elliott, Dorothy Manners, Ethel Grey Terry, Herbert Prior, Charles Ogle e Lydia Knott. A "leading-woman" é a encantadora Madge Bellamy, cuja graça e seducção pessoal conquistaram de sobra a nossa platéa. O que falta accrescentar para dizer que as exhibições de "Lealdade Sportiva", vão constituir o grande successo da semana entrante?...

—x—

DOUGLAS FAIRBANKS... VOLTARA' BREVE... — A United Artists estreou hontem no Rio de Janeiro com a mais famosa pellicula que o publico brasileiro assistiu no anno passado "O Ladrão de Bagdad" que tinha como principal interprete a Douglas Fairbanks. Desde esse film, que Doug vem sendo o artista preferido pela sociedade que frequenta as luxuosas casas da venida. Seguiram-se a essa magnifica pellicula: "A Marca do Zorro", que enthusiasmou as platéas cariocas e a sua continuação "D. Q. Filho do Zorro" cujo successo é indescriptivel, estando ainda a correr nos cinemas dos arrabaldes e suburbios... Para a estréa da estação cinematographica deste anno, a United Artists reservou para os seus admiradores uma extraordinaria producção de Douglas que se intitula "Robin Hood". "Robin Hood" continuará a corôa de glorias que Douglas e a United Artists vem alcançando desde que aqui aportou o seu representante e será a melhor promessa de que a United irá apresentar no corrente anno o que de mais grandioso se prepara nos Estados Unidos em materia de cinema. "Robin Hood" é o mais magnificente film que a cinematographia americana já produziu até hoje, não tendo rival em luxo e montagem. As altas muralhas dos castellos feudaes, as ricas e luxuosas salas das vivendas fidalgas foram copiadas directamente de desenhos e objectos da epoca dos cruzados, offerecendo portanto uma idéa exacta do que foram aquelles tempos remotos em que a essencia da vida era a aventura e o perigo.

—x—

SENHORA DA TERRA... DA GUARA'... — E' um brilhante photodrama, em homenagem aos que diariamente pelejam na luta pela vida; é uma épocа á mulher do trabalho, que sustenta o seu lar com o heroismo de uma campeã e é a base fundamental de uma nacionalidade. No desenrolar das scenas pujantes deste film dirigido pela Viuva Wallace Reid, se demonstra a historia de um paiz onde a justiça trabalha as carreiras e por isso mesmo muitas vezes se engana. Uma mãe paciente, uma velha mãe soffredora, mas uma mãe que sabe lutar sempre é encarnada pela inegualavel Mary Alden; a lealdade e o devotamento para aquelles a quem ama, este sentimento que nasce quando nascemos, é interpretado pela adoravel ingenua Priscilla Bonner; e um coração tão grande como o infinito, uma fé tão forte como as cadeias de ferro e uma coragem que não conhece limites é desempenhado por este astro scintillante que é Johnny Walker. O thema deste precipuo film é baseado numa lei de justiça que fala a Biblia "Olho por Olho, Dente por Dente"... A mulher da terra, a mulher que com sua bondade e devotamento se dedica exclusivamente ao lar foi quem matou a serpente nojenta no primitivo Paraizo. Mrs. Wallace Reid, com sua mão de mestra soube apanhar os menores detalhes que o thema desta historia lhe proporcionou e teve o ensejo de produzir uma verdadeira obra prima para a moderna cinematographia. E' amanhã que o cinema Central, apresentará esta encantadora e admiravel producção da Associated Exhibitors distribuida pela novel Guará.

—x—

BEBER, AMAR E SOFFRER — Não é demais insistirmos sobre a excellencia do magnifico film que ora se exhibe no theatro S. José. "Beber, Amar e Soffrer", é a super-Jewel da Universal, que tem enthusiasmado a quem a assiste. De bellissima acção dramatica, gyrando em torno de um thema palpitante e de urdidura maravilhosa, o film constitue além de um exemplo que se deve imitar, uma optima lição para toda gente. E' a historia de um pae que, tendo o vicio de se embriagar ia pouco e pouco perdendo aquellas qualidades que distinguem os racionaes. Muita gente, muito pedido e a familia do desgraçado soffria as consequencias de seu desatino. Um dia, porém, como um raio de sol, o amor paterno despertou naquelle coração empedernido, quando o filho desencaminhado roubou umas apolices da campanha em que trabalhava. O velho assumiu a responsabilidade do mão gesto e assim começou a regeneração de sua vida desregrada pelo sacrificio a que se submetteu por amor ao filho. Além deste film, o programma tem mais o quinto capitulo de "Os Miseraveis", Mario, que tanto agrado tem tido. O palco com seus numeros de variedades cada vez offerece melhores attracções para o publico que frequenta o theatro S. José. Não podiamos terminar estas ligeiras notas sem advertirmos a todos que amanhã começará a apresentação dos Turunas da Mauricéa, o valoroso conjunto de tocadores e cantadores de modinhas, sambas, desafios e tudo o mais que faz parte da arte brasileiro, do que se chama nosso e de mais ninguem.

—x—

RISOS E TRISTEZAS — Quer o titulo dizer que o film contém em si a essencia da propria vida, que outra coisa não contém senão justamente "Risos e tristezas".

A respeito dessa obra, com que fará o Imperio o seu programma da proxima semana, não se póde deixar de dizer que com ella fará a sua estréa, perante o publico carioca, W. C. Fields, um comico originalissimo, famoso nos Estados Unidos, ao lado de quem teremos occasião de admirar a linda e suggestiva Louise Brooks, senhora de todos os encantos que ressumbram de um talento vigoroso e uma formosura ultra-rara.

Com este duplo attrativo, "Risos e tristezas" serão mais uma obra de exito, que deveremos á Paramount.

—x—

CAVALHEIRO PIRATA — Parece uma contradicção, mas está muito longe de o ser. Quem ponha em duvida, se desconvencerá assistindo ás exhibições de "Cavalheiro pirata, annunciadas para a proxima semana, no Capitolio.

O film é da Metro, e convém dizer que a distribuição reune um bom par de artistas de valor, entre os quaes é justo mencionar, em particular, Gertrude Olmsted, George Arthur, Joan Crawford, Charles Murray, Antonio d'Algy, etc.

Um film victorioso pela montagem, pela distribuição, pela interpretação, pela photographia — por tudo!

—x—

AMOR, EGOISMO E GLORIA! — A' Sascha Film, de Vienna estará reservado retumbante successo com a exhibição desta soberba pellicula, que deverá pasar na tela do elegante cinema Odeon, em 14 deste mez.

Drama de Arthur Schnitzler, foi applicado á cinematographia por Ladislau Vajda, sob a admiravel direcção de Michael Kertesz, que confiou os principaes papeis á Condessa d'Esther, como Helena e a Michael Varkonyi, como Medardus.

Estes dois artistas são soberbos nos papeis que encarnam, salientando-se tambem, pela sua perfeição physica, sobretudo a condessa Agnes d'Esther, que é de belleza rara, centralizada nos seus dois grandes e lindos olhos.

Elemento de destaque é tambem Michael Xantho, no desempenho de Napoleão, personificando bem o typo do grande imperador, no que é muito auxiliado pela semelhança physica de ambos.

A montagem deste film é sumptuosa, a sua execução perfeitissima e o seu enredo, enredo de paixão violenta, simplesmente delicioso.

Tudo, tudo neste film agrada immensamente.

—x—

O OFFICIAL DA GUARDA IMPERIAL — O cinema Gloria exhibirá em 21 do corrente, esta magnifica super-producção da Pan-Film de Vienna extraida da finissima comedia de Franz Molnar, de reputação universal.

Montada com grande luxo e executada com perfeição pelos brilhantes astros, Alfred Abel, Maria Korda e Anton Edthofer, principaes figuras desta finissima comedia, encanta pelo seu enredo fino e subtil, cheio de imprevistos e surprezas, que o espirito de um marido ciumentissimo e intelligente cria a todo o momento.

E' esplendida esta pellicula, que reputamos um dos films mais perfeitos que temos visto, na especie.

O genio de Franz Molnar, alliado á direcção de Robert Wiene e a sua excellente montagem fazem, com que se felicite a Pan-Film, por tão bella producção.

—x—

SONHO DE VALSA — E' da Ufa este lindo film, que rivaliza com "Variété", o film que assombrou o mundo. "Sonho de Valsa", é uma pellicula encantadora, de entrecho delicado e de execução admiravel.

Muito contribuem para o brilho deste esplendido film, Willy Fritsch, Xenia Desni e Mady Christians, tres excellentes astros cinematographicos, qual delles mais perfeito, nos papeis que desempenham.

Segundo nos informam Urania-Film representante da Ufa no Brasil, esta soberba pellicula será apresentada em março vindouro.

—x—

O REPRESENTANTE DA UFA EM BUENOS AIRES NO RIO DE JANEIRO — Passará hoje por este porto, vindo da Europa, a bordo do "Giulio Cesare", o representante da Ufa de Berlim, em Buenos Aires, o sr. Wilson.

S. ex. após demorada visita á Ufa, traz as instrucções necessarias para maior conhecimento e propaganda dos films desta grande empresa cinematographica européa, hoje em pleno periodo de prosperidade.

O Rio muito terá a lucrar com a visita do sr. Wilson, que comsigo traz ao representante da Ufa nesta cidade, o sr. Luiz Grentener, determinações especiaes e na altura do culto publico carioca.

Palcos

PRIMEIRAS

"Toca o Bonde!", no Gloria

A companhia Tangará deu-nos hontem mais uma revista. E' de autoria do sr. Freire Junior e intitula-se "Toca o Bonde". Sem enredo, a revista no curto tempo de sua representação procura fazer rir. Consegue-o ás vezes, graças á intervenção de Alda Garrido, que appareceu em mais uma caipira, e de Henrique Chaves. Ha bailados interessantes. "Toca o Bonde" não se recommenda pela sua originalidade. O quadro maior passa-se em uma escola publica, ambiente que já tem sido aproveitado para outras revistas.

Hoje, com o film do programma, ha varias representações da revista "Toca o Bonde".

NOTAS & NOTICIAS

REVISTA NO TRIANON — Foi definitivamente fixada para sexta-feira, 11 do corrente, a data das primeiras representações, no Trianon, da interessante revista de Duque e Oscar Lopes, "Vaes, então, Luiz?". O publico tem acompanhado com curiosidade o que se vem escrevendo a respeito dessa peça e acredita tambem no successo que ella fará, por varios motivos. Primeiramente, Duque e Oscar Lopes são dois nomes já recommendados em producções que lograram exito; depois a companhia do Trianon não acceitaria para fazer subir á scena no mais elegante dos nossos theatros, uma revista que não estivesse á altura da sociedade fina que ali se reune. Para que "Vaes, então, Luiz?" agrade em cheio, a empresa não se tem poupado a esforços. Trabalha-se all infatigavelmente dia e noite e todos os artistas estão contentissimos com os papeis que lhes couberam. A parte comica est confiada a artistas que sabem fazer rir, como Brandão Sobrinho, Palemirim Silva e João Lino, e quanto á intervenção feminina basta referir que entram na revista Edith Falcão, Olga Navarro, Guilhermina Anjos, Mathilde d'Avila, Alice Tinoco, Dila Brandão e Estephania Louro. Os scenarios foram pintados por Mario Tullio, Storni fez os figurinos e a musica foi cuidadosamente escolhida entre o que ha de melhor. O publico que gosta dos espectaculos finos, tenha a paciencia de reter a sua curiosidade. Quando tiver de ver então, "Vaes, então, Luiz?" sentir-se-á recompensado da demora.

—x—

MARGARIDA MAX NA REVISTA "BRAÇO DE CERA" — Em poucas revistas terá tido Margarida Max tantos e tão brilhantes papeis como em "Braço de cera", que o autor subintitulou de "Ai, seu Mé" e que em scena, ha poucos dias, no Carlos Gomes, rapidamente se tornou popular, sendo citadas muitas scenas e contado o entrecho de varios quadros dos de maior exito.

Margarida Max te mmargem, agora, para apresentar-se como a rainha do theatro ligeiro, pois que em todos os quadros em que toma parte, ella é merecedora dos maiores applausos do publico, não só pela graça da letra como pelo encanto da musica e a superioridade do desempenho. Margarida Max impõe-se mais uma vez e se ella não póde dizer que nesta peça tenha o melhor trabalho da sua carreira artistica, porque muito se espera ainda do seu talento, é justo que se diga que ha muito tempo ella não tinha um trabalho tão completo como em "Braço de cera", em personagens de indole diversa, mas todos brilhantes e felizes.

A parte burlesca da revista está brilhantemente defendida por Augusto Annibal, que apparece vestido de mulher; Olympio Bastos, na pelle de um pirata de primeira ordem, e Luiza de Valle, que fez esquecer a sua celebre creação de "Dona Chincha" para apparecer agora como a caipira que vem ao Rio e cáe na farra do Carnaval, seja fantasiada de vacca mysteriosa, seja de bahiana ou bailarina.

As enchentes continuam formidaveis e a revista de Freire Junior promette tão cedo não deixar o cartaz do Carlos Gomes, onde se repete todas as noites.

—:—

"OS TURUNAS DA MAURICE'A" — E' hoje, finalmetne, a estréa do famoso conjunto pernambucano: "Os Turunas da Mauricéa", no palco do theatro S. José, ás 8 ½ e 10 ½ da noite, nas suas toadas, sambas, canções, modinhas e descantes do Norte. Na matinée tomarão parte os equilibristas sobre arame e acrobatas comicos Lala & Newton, e os dansarinos modernos sobre escadas La Martine & Sherry; na sessão de 8 horas entram Lala & Newton e "Os Turunas da Mauricéa", e na sessão de 10 horas, unicamente "Os Turunas da Mauricéa". Na téla, exhibição dos films: "Beber, Amar e Soffrer", na Universel-Jewell, com Jean Hersholt, George Lewis, Louise Fazenda, June Harlows, George Siegman e Gertrude Astor e o quinto capitulo de "Os Miseraveis", intitulado "Mario". Já ha grande procura de bilhetes para a estréa dos assombrosos artistas sertanejos Augusto Calheiros (cantor); João de Miranda (bandolinista); Romualdo Miranda, João Frazão e Manoel Lima (violonistas).

—:—

"O CAFE' D'AMAE JOANNA" — A 15 do corrente, a interessante revista de Marques Porto e Luiz Peixoto, a inesgotavel "Prestes a chegar", será representada com mais um engraçadissimo quadro, "O café da mãe Joanna". E' mais um attractivo que terá a revista na noite em que registra as suas primeiras cem representações. Nesse quadro fará a sua estréa a actriz Guy Martinelli, tão sympathica á platéa do Recreio, tomando mais parte Angelo de Freitas, outro estreante, que dispõe de linda voz, João de Deus, Arthur Castro, Affonso Stuart, Agostinho de Souza, A. Vidal, Claudionor Passos, Ivette Rosolen e Balbina Milano.

—:—

COM "SONHO DE UMA NOITE QUE PASSOU"... PIF... PAF... PUFF!! ESTRE'A, HOJE, NO THEATRO LYRICO — Vae, emfim, ser satisfeita a curiosidade do publico carioca. Pif... Paf... Puff!!, o novo genero de theatro que é um novo genero de cinema, dará hoje no Lyrico, ás 7,45, 9,15 e 10,30 seus tres espectaculos inauguraes. Será representada a comedia-film "Sonho de uma noite que passou...", satyra politica de caracter humoristico do nosso brilhante confrade Mario Nunes, que lança, assim, entre nós, uma absoluta novidade theatral, abrindo caminho á fantasiosa imaginação dos nossos autores que apoiarão com o seu prestigio a interessante e seductora iniciativa.

Maria Nunes

Nasce esse theatro novo do esforço e da intelligencia conjugadas de Mario Nunes, Eduardo Vieira e Angelo Lazary, que muito trabalharam para chegar ao bello resultado que hontem, no ensaio geral, os enchia de justificado e irreprimivel contentamento. Acreditam elles, acredita o empresario sr. N. Viggiani, acreditam todos os artistas da companhia terem encontrado o genero de diversão que os publicos de theatro e de cinema preferirão de agora e mdeante. Trata-se na verdade, de espectaculo muito interessante que não fatiga e diverte immensamente, e a preço ao alcance das bolsas mais modestas.

"Sonho de uma noite que passou..." divide-se em 17 quadros e nelles movimentam-se 28 personagens, além de numerosa comparsaria. A encenação é do prof. Eduardo Vieira, rigorosamente artistica, portanto; os scenarios de Angelo Lazary, o que dispensa recommendações. Pela primeira vez no Rio de Janeiro assistir-se-á a representação de uma peça em "première", sem o auxilio do ponto.

São os seguintes os titulos dos quadros:

I — Noite soturna e má...; II — Com a policia não se brinca!; III — O Codigo Penal é para os trouxas...; IV — Como se faz um delinquente; V — O guarda nocturno da zona; VI — Assalto e roubo; VII — Trapalhadas do Venancio; VIII — Para todo o serviço...; IX — A roda da fortuna; X — Amor e champagne; XI — Negocios e negociantes; XII — Os grandes da Republica; XIII — Scenas da vida carioca; XIV — Dono, dono do Brasil!; XV — O accordar...; XVI — Corre sangue nos sertões...; XVII — Manhã de liberdade e de justiça!

Os principaes papeis e seus interpretes são os seguintes: Arthur, o sonhador, Antonio Ramos; Nair, o anjo do lar, Davina Fraga; Lais, a flor do peccado, Lourdes Cabral; Venancio, o prestativo trapalhão, Alfredo Silva; Gualberto ou a sciencia da vida, Salú Carvalho; Odette, a pistolona, Pepita de Abreu; Bonifacio, grande da Republica, Eduardo Vieira; Semiramis, a mulata, Augusta Guimarães; e Raposão, Moreira de Azevedo. Entram mais na peça as actrizes Graziella Diniz e Arlette Volpi e os actores Eduardo Vianna, Eustaquio Mendes, Barbosa Junior, Djalma Sarmento, João Silva, Benedicto Garcia e Arnaldo Lima.

Tomam parte no espectaculo, ainda, as sras. Olindina de Montezuma, em numeros de dansa, e Jeannine Berrube e Raposito Cavalieri em numeros de canto. A sra. Lourdes Cabral cantará no terceiro quadro, uma cançoneta.

—:—

"SKETCHES" E BAILADOS — O novo original de Abadie diverte com os "sketches" impagaveis e delicia com os bailados classicos de Maria Olenewa e suas encantadoras "girls" que dansam tambem alguns bailados excentricos de grande alegria e movimento. O final do primeiro acto, é de uma alegria nunca vista e nelle dansam, além de Maria Olenewa, Maris, Luiza e Loreto Carbonell, os pretos da Jamaica e a "jazz-band" "The Four Red Devil", que faz mil diabruras e varias comicidades com os seus instrumentos e indumentaria de orchestra excentrica.

Por sua vez, Pinto Filho consegue um grande successo de gargalhada com as suas piadas, satyras e "charges", fazendo interessantes typos, o mesmo succedendo com Mathilde Costa, Mariska, Dulce de Almeida, Wanda Rooms, actriz cantora de grande valor, Lucia Marianni, Judith de Souza, Georgette Villas, Arnaldo Coutinho, Edmundo Maia, Teixeira Bastos, Raul Gonçalves, Raymundo Vanelli e Aranha.

—:—

"SEU IZIDORO CHEGOU..." — Está definitivamente assentada que a revista "Seu Izidoro chegou!...", original da parceria A. Magalhães e A. Viriani, subirá à scena, no Iris, pela companhia Juvenal Fontes, no dia 2 de março proximo.

Com o adiamento só veio a lucrar a revista da novel parceria, que assim será apresentado de fórma deslumbrante quanto a montagem e bem sahida quanto aos papeis. A empresa não tem poupado esforços para que "Seu Izidoro chegou!..." se apresente na quarta-feira de cinzas de maneira condigna para a selecta platéa do Iris.

—:—

OITO "NIGER GIRLS" AUTHENTICAS, VÃO ESTREAR EM "FOGO DE BENGALA", NUM BAILADO ULTRA MODERNISTA — Dia a dia vão se conhecendo os elementos de successo com que conta a "Chantecler", cuja estréa vem sendo annunciada para terça-feira proxima, dia 15, no Palace Theatre, com a revista charge carnavalesca "Fogo de bengala", que a parceria Celestino Silveira-Annibal Pacheco escreveu e a parceria Sá Pereira-J. Christobal musicou.

Hoje, por exemplo, podemos divulgar a ultima novidade relacionada com esse novo e promissor elenco: A estréa de oito authenticas "niger girls", desenvoltas e irresistiveis, num bailado ultra modernista, de successo garantido! Trata-se de uma "troupe" de pequenas côr de jambo, que promettem deixar ás tontas a cabeça dos espectadores que terça-feira visitarem o Palace! A "Chantecler", companhia da qual faz parte a festejada actriz Ottilia Amorim, tem portanto o seu triumpho perfeitamente assegurado. Estréa com uma revista que nos dizem ser engraçadissima, e de grande actualidade politico carnavalesca, montada com grande apuro, effeitos de luz que vão causar sensação em nossos meios theatraes, e desempenhada por um elenco magnifico, onde se encontram Carlos Torres, Armando Braga, Raphael Paulo, Francisco Chaves, Max Duclos, Ottilia, Nair Alves, Nelly Flôr, Rita Ribeiro, Nura Lubomova, Yvonne Brand, irmãs Montesino, e um corpo de côros esmerado, além das oito "niger girls" authenticas, de sensação...

Cavalheiros!!!

— Não podeis offerecer á vossa dama outro lança - perfume que o

Rodo Metallico

-Porque?

—Porque é um lança - perfume de luxo, cujo esmerado acabamento e fina apresentação harmonisam-se perfeitamente á graça e distincção daquella a quem offereceis.

(17422)

CASA DAS LINHAS

Avenida Passos n. 72

SETIM ROYAL superior, metro, 2$600.

Approveitem.

(16080)

OS CONTRATOS EM OURO SERÃO PAGOS AO CAMBIO DO DIA

Como o ministro da Fazenda despachou um requerimento

No requerimento de Hime & Cia., pedindo a differença entre a importancia papel que lhe foi paga pelo Thesouro em virtude de conversão, ao cambio do dia, da importancia dos contratos em ouro e em moeda estrangeira firmados com a Estrada de Ferro Central do Brasil, e a importancia papel que figura nos mesmos contratos como equivalente áquella em ouro e que foi registada pelo Tribunal de Contas, exarou o ministro da Fazenda o seguinte despacho:

"A pretenção dos requerentes de receber da Fazenda Nacional a quantia papel mencionada nos contratos de que trata o processo, ao invés da quantia em ouro que lhes foi paga mediante conversão de especie ao cambio do dia, não tem apoio na lei, ou no direito, porque esses contratos estipulam a obrigação do Estado em ouro, como provam:

a) a acquisição das cambiaes da moeda ouro a pagar na importancia declarada no contrato;

b) as facturas dos peticionarios que consignam em ouro brasileiro ou em moeda estrangeira a quantia a ser paga pelo Estado; e ainda,

c) a liquidação da despesa de que resulta o direito creditorio do contratante feita sob a base de documentos expressos em ouro ou em libras esterlinas.

Sobre a importancia papel mencionada no contrato como equivalente á estipulada em ouro, nenhum direito assiste aos requerentes por ser ella correspondente ao custo da cambial, inclusive despesas de acquisição e cobrança, não representando, por isso, sequer a conversão do total da moeda ouro do contrato a determinada taxa de cambio; e essa importancia papel figura no contrato como foi contraida a obrigação, em respeito, tão sómente, ás formalidades a serem preenchidas pelo ordenador da despesa, como mandatario, attendendo ás condições exigidas pelo Estado para validade do que é contratado em seu nome, de accordo com o Codigo de Contabilidade Publica.

Por estes fundamentos nego deferimento".

TIJOLLINHOS DE COCO

Delicioso producto da Fabrica "Pão de Assucar".

Procurem em todas as Confeitarias e Casas de balas.

(16073)

Para uma mais efficiente fiscalização das leis municipaes

O director geral da secretaria do gabinete do prefeito, em circular que expediu, hontem, aos agentes fiscaes da Prefeitura, solicitou rigorosa observancia da respectiva escala de plantões internos e externos, afim de que seja efficientemente feito o serviço de fiscalização de leis e posturas municipaes nos domingos e dias feriados.

RICCIOTTI, INDESEJAVEL

Se Cuba não o receber, irá para o Chile, ou então regressará á Inglaterra

Santander, 8 (U. P.) — Chegou hoje a este porto Ricciotti Garibaldi, que viaja a bordo do paquete "Oroya", de Liverpool, com destino á Havana. As autoridades do porto recusaram-lhe permissão para desembarcar, mas Garibaldi disse á imprensa que não acreditava houvesse o governo cubano prohibido a sua entrada naquella republica, porque o ministro cubano em Londres lhe havia visado o passaporte. No caso do governo cubano o repellir, elle irá a Valparaiso, e se tambem as autoridades de Valparaiso não o deixarem desembarcar, voltará a Londres, para aguardar os acontecimentos.

Havana, 8 (U. P.) — O ministro do Interior publicou hoje uma portaria confirmando a decisão anteriormente adoptada de não permittir a entrada no territorio cubano ao sr. Ricciotti Garibaldi que se acha a caminho desta capital, ond edeve chegar no dia 20 do corrente.

Aforamento da area de um antigo forte

O ministro da Guerra communicou ao delegado fiscal do Thesouro na Bahia que sobre o ponto de vistada defesa nacional, não ha inconveniente na concessão a titulo precario, na fórma da legislação em vigor, do aforamento, de uma faixa de terreno de marinhas, incluidos nellas os alicerces do antigo forte do Rio Vermelho, situado no arrabalde desse nome, districto de Victoria, aforamento pretendido pela colonia Z 4 dos pescadores do Rio Vermelho.

Uma nomeação na policia fluminense

Afim de subir á sancção do presidente do Estado do Rio, o dr. Oscar Fontenelle, chefe de policia, mandou lavrar hontem em seu gabinete a nomeação de Manso de Carvalho Pirotti para o cargo de escrivão interino da 4ª região policial, com séde na cidade de Campos.

ESTÁ INAUGURADO O PARLAMENTO BRITANNICO

Affirmações da fala do throno lida pelo rei Jorge

Londres, 8 (U. P.) — Abriu-se o Parlamento. O rei Jorge, lendo a sua fala do throno e referindo-se á questão chineza, disse á certa altura: "O meu governo manterá a politica tradicional de não interferencia nos negocios internos da China."

Correição nos cartorios de 1ª entrancia da policia

Foi hontem iniciada pelo doutor Esposel Coutinho, 3º delegado auxiliar a correição aos cartorios das delegacias de policia de primeira entrancia.

Aquella autoridade, acompanhada do escrivão Evora, foi pela manhã á delegacia do 28º districto na ilha do Governador, dar onde dará inicio as correições.

Pedido de licença para tratamento de saude

O director geral do Thesouro solicitou providencias ao director do Departamento Nacional de Saude Publica afim de que seja submettido á inspecção de saude o guarda livros da Contadoria Central da Republica Hugo da Silveira Lobo, que requereu seis mezes de licença para seu tratamento.

Querem ser despachantes aduaneiros

O director geral do Thesouro restituiu ao delegado fiscal em Alagoas, para satisfazer uma exigencia regulamentar, o processo relativo ao requerimento em que Agenor Vieira da Silva pede a sua nomeação para o logar de despachante aduaneiro da Alfandega de Maceió, e bem assim ao delegado fiscal em São Paulo relativamente ao requerimento em que Rogaciano Olympio de Oliveira pede a sua nomeação para identico logar na Alfandega de Santos.

O augmento dos vencimentos dos militares

O ministro da Fazenda solicitou aos da Guerra e da Marinha providencias, afim de que, á vista dos creditos orçamentarios, seja informado em quanto importa o augmento dos vencimentos dos militares, que servirá de base para a abertura dos respectivos creditos supplementares.

A Vida Social

NATALICIOS

Faz annos hoje d. Albertina Dutra da Fonseca, esposa do coronel Hyppolito Dutra da Fonseca, sub-director do expediente da Repartição Geral dos Telegraphos.

— Passa hoje a data natalicia da professora cathedratica, d. Maria Julia Picanço da Costa Magalhães, viuva do professor cathedratico Alfredo Pedrosa Alves Magalhães.

— Completa hoje mais um anniversario natalicio a galante menina Adyr, filha do sr. Sylvio da Silva Paiva, funccionario do Laboratorio Militar.

— Está hoje em festa o lar do commissario Paulino Gonçalves Bastos, com exercicio no 29º districto, em Paquetá, por motivo de seu anniversario natalicio.

— Passa hoje a data do anniversario natalicio do dr. Augusto de Carvalho, redactor-chefe do "Diario Official" e advogado nos auditorios desta capital.

CASAMENTOS

Com a senhorita Nair Ferreira, filha do sr. Joaquim Ferreira, negociante nesta praça, e de d. Emilia Ferreira, consorcia-se, no proximo sabbado, o sr. Antenor Tavares Filho, tambem do commercio desta praça.

— Realiza-se no dia 19 do corrente, o enlace matrimonial da senhorita Beatriz Gonçalves Pereira, filha do sr. Antonio Gonçalves Pereira, sub-delegado de policia de Nova Iguassú, e de d. Carolina Barbosa Gonçalves Pereira, com o sr. Manoel Joaquim de Faria, do commercio desta praça. Serão padrinhos o dr. Octavio Ascoli e senhora.

VIAJANTES

Pelo "Cap. Polonio" segue hoje para a Europa, o dr. Alvaro de Carvalho, futuro deputado federal pelo Estado de S. Paulo.

O embarque será ás 11 horas da manhã, no armazem 18 do Cáes do Porto.

— Pelo "Orania" seguiu hontem para a Bahia, onde se demorará algum tempo, o sr. Luiz Ribeiro, socio da firma van Erven & Cia., desta praça.

— Com destino a Cambuquira, onde vão fazer uma temporada musical no Casino Hotel, partiram hontem os srs. Armando Anjo Corrêa, Milton Paraiso, Gregorio Rabuiwistsh, Fernando Salles, Carlos Oliveira e Smart Santiago.

FESTAS

A directoria do Club de Regatas Boqueirão do Passeio, fará realizar no proximo dia 24 do corrente, no salão do R. C. Gymnastico Portuguez, uma vesperal dansante, das 5 ás 10 horas da noite.

Abrilhantarão a mesma dois "jazz-bands", sendo que a directoria querendo dar mais animação á vesperal, mandou vir dos Estados Unidos, brindes que offerecerá ás senhoritas e associados.

O ingresso para a referida festa, far-se-á com o recibo do mez corrente (2) e a respectiva carteira, podendo cada associado fazer-se acompanhar de pessoas de sua familia como sejam: mãe, esposa ou irmãs solteiras.

COMMEMORAÇÕES

A Casa Pratt, reconhecendo o esforço despendido pelos seus auxiliares da secção de Caixas Registradoras "National", offereceu-lhes expressivas festas, em cujo programma foram incluidas excursões á Tijuca, Jardim Botanico, ao Pão de Assucar, assistencia a espectaculos theatraes, banquete na Urca, etc.

Os auxiliares homenageados foram os seguintes:

1925-1926 — 1º, João de Almeida (9 de junho) 269 %, Rio; 2º, C. F. Ponte (18 de junho) 160 %, S. Paulo; 3º, Rodrigues Alves (31 de julho), 182 %, Rio; 4º, E. Lisboa (31 de julho), 158 %, Rio; 5º, B. Giannoni (18 de agosto), 146 %, S. Paulo; 6º, R. Lisboa (16 de setembro), 148 %, Rio; 7º, M. R. Cruz (13 de outubro), 148 %, Rio; 8º, J. C. Barata, (2 de novembro), 122 %, S. Paulo; 9º, Vilhena (22 de dezembro), 117 %, S. Paulo; 10º, Mattos Gomes (24 de dezembro), 101 %, S. Paulo; 11º, H. C. de Sá (27 de dezembro), 106 %, S. Paulo; 12º, Meireles (31 de dezembro), 101 %, S. Paulo; 13º, J. France (31 de dezembro), 100 %, Rio; 14º, Lerval Nogueira, (31 de dezembro), 106 %, Rio; 15º, P. Vasconcellos, (31 de dezembro), 106 %, São Paulo; 16º, Italo Stefani, (31 de dezembro), 102 %, S. Paulo.

1925 — 17º, A. Pereira Filho (15 de dezembro), Rio; 18º, B. Martinez (31 de dezembro), S. Paulo.

FALLECIMENTOS

Falleceu hontem o sr. Deocleciano Tinoco, funccionario da Baixada Fluminense.

O enterro realiza-se hoje, saindo o corpo do Hospital Evangelico, ás 9 horas.

— Realizou-se hontem, á tarde, com grande acompanhamento de amigos e de representantes de associações desta capital, o enterro do sr. Francisco Garcia de Andrade, proprietario da casa "Cavaquinho de Ouro". Sobre o caixão foram collocadas muitas dezenas de corôas de flôres naturaes, que foram transportadas em tres automoveis. O enterro saiu da rua Uruguayana n. 137, para o cemiterio de São Francisco da Penitencia, onde foi inhumado no carneiro 551. Ao descer o corpo á sepultura, falou o sr. Souza Laurindo exaltando as qualidades do extincto e lamentando a sua morte.

— Falleceu hontem o antigo investigador do 8º districto policial, sr. Djalma dos Santos Lima. O seu enterro realiza-se hoje, saindo o feretro da rua Petrocochino n. 67, casa 1, ás 5 horas da tarde, para o cemiterio de S. Francisco Xavier.

ENTERRAMENTOS

Realizou-se ante-hontem, em Nictheroy, o enterramento do sr. José Pires Domingues, conferente aposentado da Alfandega de Santos, que na capital fluminense gosava da maior estima.

O saimento funebre occorreu ás 10 horas da manhã, após a missa de corpo presente, celebrada pelo padre Augusto Lamego, vigario da parochia de S. Lourenço, e a que compareceram innumeros amigos e admiradores do extincto e de seus filhos, o advogado dr. Pires Domingues e do dr. Ernani Domingues, clinico em Rio Preto, Estado de S. Paulo.

Sobre o esquife mortuario foram depositadas muitas corôas, entre ellas as que se liam as seguintes inscripções: "Ao idolatrado esposo, saudades eternas de Isaltina"; "Ao papae e vovô, eternas saudades de José, Maricota e filhos"; "Ao querido pae, saudades de Ernani e familia"; "Ao querido vovô, saudades infindas de Marilena, Evandro e filhos"; "Ao bom amigo, saudades do dr. Aurelio e filhos"; "Ao tio Juca", saudades de Nhozinho e Zizinha"; "Saudades da familia viuva Bernardino"; "Ao querido tio e padrinho, saudades das sobrinhas e afilhadas Olga e Nair"; "Ao inesquecivel padrinho, ultimo adeus de Bibi e Aurelio"; "Ao vovô, saudades de Marildo e Cacilda"; "Ao vovôsinho, derradeiros beijos de Simone"; "Adeus de sua sobrinha Aurora e filhas"; "Ao tio Juca"; "Homenagem de Emilia Guimarães ao sr. Pires"; "Saudades de Esmeralda e Pantaleão"; "Saudades de Antonio e Thereza"; "Saudades de Maria Angelica"; "Saudades de Aurelina Lopes"; "Homenagem ao bom sr. Pires, da viuva Alexandre Ferreira"; "Gratidão de Francisco José Martins"; "Respeitosas homenagens do Gregorio Neves".

PRESO QUANDO FURTAVA

Antonio Francisco da Silva, de 27 annos de idade, residente á rua Barão da Gamboa s|n, foi preso em flagrante, na occasião em que furtava 5 kilos de cêra virgem de um sacco existente no interior do armazem nº 15 do Cáes do Porto.

Conduzido para a delegacia do 11º districto e depois de ser autoado, foi Antonio recolhido ao xadrez.

Proposta acceita no Ministerio da Justiça para artigos de expediente

Foram acceitas as propostas da firma A. Gomes Pereira & Ca. para fornecimentos de artigos de expediente para as repartições do Ministerio da Justiça.

NORTE & SUL

PERNAMBUCO

O DESAPPARECIMENTO DO BANDITISMO NOS SERTÕES DO NORDESTE

Recife, 8, (A. A.) — Auspicia-se para dentro em breve, o desapparecimento do banditismo nos sertões nordestinos, pelas forças pernambucanas, orientadas intelligentemente pelo chefe de policia, dr. Eurico de Souza Leão, cuja acção, não só neste territorio, como nos dos outros Estados visinhos, tem sido de grande efficacia.

O bando de "Lampeão", que era numeroso e subdividia-se em grupos chefiados por este, por Horacio Novaes e "Bom devêras", está hoje reduzido a um só grupo.

Foram já capturados os seguintes bandoleiros, que compunham os grupos de Horacio e "Bom devêras" e que foram destroçados: Arthur Gomes, vulgo "Beija flor", Elias Gomes Barbosa, Jeronymo Gomes da Silva, Ulysses Gomes da Silva, Luiz Danga, Aristides Pereira Lima, vulgo "Leão do Norte", Enoch Fernandes Gusmão, Pedro Xavier, vulgo "Pedro Chiquinho", João Ferreira dos Santos, José Rodrigues Lima, Pedro Raymundo Queiroz, Sebastião Paulo, João Diniz Marreca, Raymundo Marcellino e outros.

Além dessas prisões, foram mortos diversos outros, inclusive "Bom devêras", o mais celebre bandido que operava com "Lampeão".

BAHIA

A ACTIVIDADE DO SENADOR JERONYMO MONTEIRO

Victoria, 8, — O senador Jeronymo Monteiro continua realizando excursões em diversos municipios do Estado, onde tem sido recebido com manifestação.

Crescem, ultimamente, as adhesões que de varios pontos vão chegando a s. exa. não obstante a pressão franca do governo estadual, contrariando a liberdade do voto.

Os actos do governo contra os amigos do senador Jeronymo Monteiro se succedem, tendo sido demittidos os funccionarios publicos seus amigos.

Para o sul têm sido enviados fortes contingentes policiaes, em virtude do que o senador Jeronymo Monteiro telegraphou ao presidente da Republica, expondo a situação e pedindo providencias.

ALAGOAS

A HISTORIA DE UM ASYLO FUNDADO PELO SR. FERNANDES LIMA

Maceió, 8, (A. A.) — O senador Fernandes Lima, quando occupou o cargo de governador do Estado, fundou na cidade de Camaragibe, em 1921, um asylo-hospital, denominado Santa Olympia, organizando elle mesmo a Directoria e nomeando thesoureiro o sr. Pedro Fernandes Pimentel.

Entre dotações incluidas nas leis orçamentarias e outras, esse Asylo recebeu do Thesouro Estadual um total superior a 90 contos de reis.

Quando o sr. Costa Rego assumiu o governo, regulamentou devidamente o pagamento de todas as subvenções, exigindo dos favorecidos por ellas a satisfação de certas formalidade, que a Directoria daquelle Asylo deixou de fazer, não recebendo por isso as quotas correspondentes a 1925 e 1926.

Houve, por isso, commentarios desfavoraveis á referida Directoria, porquanto veio a ser sabido que as importancias até então recebidas tinham-no sido pelo sr. Fernandes Lima Filho, como procurador do Thesoureiro; além disso sabe-se que o referido sr. Fernandes Lima Filho negociava ostensivamente com esses dinheiros.

Declarada como foi agora a fallencia desse senhor, o sr. Pedro Pimentel enviou um officio ao secretario da Fazenda do Estado, demonstrando que a responsabilidade sobre o patrimonio do Asylo recae inteiramente sobre o sr. Fernandes Lima Filho, que tinha de facto assumido a direcção da Thesouraria desde o começo de 1925.

Para prova de suas allegações, o sr. Pimentel juntou a seu officio copiosa documentação, inclusive duas cartas do senador Fernandes Lima. Em uma dessas cartas, escripta quando esse senhor era o governador do Estado, ordenava elle ao sr. Pimentel que passasse ao sr. Fernandes Lima Filho uma procuração para receber no Thesouro as quotas de subvenção, chegando a juntar a essa carta a minuta da procuração que devia ser lavrada. A outra carta, datada de março de 1926, dizia que o sr. Pimentel nada devia receiar porquanto o sr. Fernandes Lima Filho responderia pelas quantias recebidas, como thesoureiro.

Agora, por occasião da fallencia declarada, o sr. Fernandes Lima Filho incluiu as importancias devidas ao Asylo na lista dos credores chirographarios de seu estabelecimento, cujo passivo é avultado para enfrentar um activo insignificante.

Deante desses factos, o secretario da Fazenda determinou a tomada de contas, publicando hoje no "Diario Official" o officio do sr. Pimentel e a documentação que o acompanha.

Parece certo que o Ministerio Publico reclamará os direitos do Asylo, no caracter de reinvindicante da fallencia de Fernandes Filho, o qual será responsabilizado criminalmente pelo desvio daquellas quotas, pertencentes ao patrimonio da instituição, e pela propria fallencia que é considerada criminosa e fraudulenta.

E' enorme a sensação causada por esses factos no seio da população

MATTO GROSSO

QUESTÃO DA SENATORIA

Cuyabá, 5 (Retardado A. A.) — Tendo o coronel Pedro Celestino telegraphado ao presidente do Estado, dr. Mario Corrêa, declinando da indicação do seu nome para senador, escolha essa feita pelo Partido Democrata, allegando para justificar esta attitude o motivo da não inclusão do nome do dr. Severiano Marques para deputado, demonstrando, assim, o seu ponto de vista pessoal, o dr. Mario Corrêa dirigiu áquelle coronel em resposta, o seguinte telegramma:

"Cuyabá, 1|2 — Coronel Pedro Celestino — Rio.

A lamentavel precipitação de v. ex., antes de conhecer a orientação seguida aqui por mim, determinou, por certo, grave injustiça á apreciação da minha conducta na Commissão Executiva do nosso Partido.

Constitue um facto inedito na nossa politica a maneira pela qual me abstive, como presidente do Estado e chefe de Partido, de intervir na escolha da nossa representação federal.

Assim procedendo, quiz mais uma vez demonstrar a maneira porque entendo que os homens de governo devem agir, consultando sempre a opinião publica e não impondo, com a autoridade do cargo que exercem, o predominio da sua vontade absoluta.

E' esse um dos magnos serviços que venho prestando á minha terra. Libertando-a do jugo oppressor daquelles que sobrepunham sua vontade exclusiva e os interesses das suas inconveniencias partidarias acima do bem geral da collectividade.

Assim pensando, entendo haver cumprido o meu dever, implantando no meu Estado o regimen politico mais liberal e democratico.

Quanto á delegação que lhe conferiu o Partido, em nada me é devedor v. ex., pelos motivos acima expostos, razão pela qual não posso tomar conhecimento da resolução de v. ex., declinando da honrosa escolha que acaba de fazer do seu nome o povo mattogrossense, soberanamente representado por aquella nossa agremiação politica.

Cordiaes saudações. (a) *Mario Corrêa*."

SANTA CATHARINA

DOIS FALLECIMENTOS

Florianopolis, 8 (A. A.) — Falleceu em Tubarão o coronel Frederico Feurchutte, pae do dr. Otto Feurchutte, superintendente municipal daquella localidade.

Florianopolis, 8 (A. A.) — Falleceu nesta capital d. Olga Caldeira Colonia, esposa do capitão Romulo Colonia e sobrinha do senador Felippe Schmidt.

SÃO PAULO

O MINISTRO DO PARAGUAY

S. Paulo, 8 (Do correspondente) — O ministro do Paraguay, sr. Roberto Ybarra, acompanhado de sua esposa, seguiu hontem para Campinas, fazendo o percurso em automovel, pela estrada de rodagem.

Durante a excursão visitou as fazendas Chapadão e Nova Odessa e a fabrica de seda nacional e os portos mais pittorescos da cidade, voltando a S. Paulo no trem das 16.14 da tarde. Hoje fará a viagem a Santos, devendo almoçar em Guarujá e visitar as Docas, a Bolsa, monumentos e praias, regressando á tarde.

Amanhã aquelle diplomata visitará em companhia do consul Daniel Monteiro de Abreu a Escola Nacional e a praça da Republica, onde será carinhosamente recebido.

Quarta-feira, pelo trem de luxo, o sr. Ybarra regressará ao Rio.

NUM CHOQUE DE AUTO COM A CARROÇA SAIRAM FERIDOS OS PASSAGEIROS DO AUTO

S. Paulo, 8 (Do correspondente) — Na madrugada de hoje, na Avenida da Agua Branca, o auto n. 9416, chocou-se violentamente com a carroça de lixo n. 61, ficando completamente espatifado. No auto viajavam os srs. Mario Tupinambá, morador á rua João Antonio de Oliveira, n. 65, Rigno Corrêa da Silva e Edgard Cavalcanti, os dois ultimos moradores na mesma rua ns. 64 e 44 respectivamente.

Na violencia do choque todos foram cuspidos ao chão, ficando feridos gravemente.

MINAS GERAES

CIRCULARES EM ENVELOPPES TIMBRADOS DA VICE-PRESIDENCIA DA REPUBLICA

Bello Horizonte, 8 (do correspondente — Têm causado estrondoso escandalo as circulares assignadas pelos srs. Mello Vianna e Affonso Penna pedindo a votação da chapa do partido. As circulares são envolvidas por enveloppes timbrados da vice-presidencia da Republica afim de impressionar o eleitorado.

ACTOS ASSIGNADOS PELO PRESIDENTE DO ESTADO

Bello Horizonte, 8 (Do correspondente) — O presidente do Estado assignou os seguintes actos: exonerando a pedido o promotor de Aymorés bacharel Alvaro Cunha; declarando sem effeito a nomeação do bacharel Gastão Soares de Moura Filho do cargo de promotor de Pouso Alto; adjuncto de promotor de Alfenas o cidadão Vicente Guedes Pereira; designando o bacharel Cincinato Gomes Noronha Guarany, ajudante do advogado geral do Estado, para promover o processo crime contra Joaquim Paulino, Victorino e outros, em Caldas, accusados de offensas physicas na pessoa de Angelo Mangoli; foram assignados decretos creando escolas em Alto Cruz, Canna do Reino, S. Sebastião, Maranhão, e Santa Maria.

NOMEAÇÃO DE PROFESSORA PARA UMA ESCOLA RURAL

Queluz, 8, (A. A.) — Por acto de hoje, foi nomeada professora da escola rural mixta de São Vicente de Paula, a normalista Anna Lobo da Paixão.

NOMEAÇÃO DE UMA PROFESSORA TORNADA SEM EFFEITO

Queluz, 8, (A. A.) — Foi declarado sem effeito o acto pelo qual a normalista Leonidia Lourdes Faustino de Faria, foi nomeada professora da escola mixta do Districto de Christiano Ottoni, neste municipio.

O CASO DAS GRATIFICAÇÕES AOS FUNCCIONARIOS DA IMPRENSA OFFICIAL

Bello Horizonte, 8, (Do correspondente) — Até hoje o governo não tomou qualquer providencia por intermedio do secretario da Agricultura no sentido de ser apurado o grave e escabroso caso das gratificações que reclamam os funccionarios da Imprensa Official sendo intuito do governo actual moralizar a administração mineira.

Seria justa uma apuração cujo resultado resalve os interesses dos servidores do Estado.

E' PESSIMO O ESTADO SANITARIO DE BELLO HORIZONTE

Bello Horizonte, 8, (Do correspondente) — O estado sanitario da cidade é pessimo grassando a desynteria bacilar, variola e primeira molestia.

Augmentou o obituario principalmente de creanças.

O serviço sanitario é secção da Directoria de Hygiene até hoje desconhecida do povo e não iniciou até agora as medidas promettidas pelo governo actual.

Em Bello Horizonte as autoridades e o governo ignoram os principios comesinhos de hygiene adoptados em todos os centros populosos.

CERTOS FREQUENTADORES PERTURBAM A ORDEM DOS CINEMAS DA CAPITAL SEM QUE A POLICIA OS INCOMMODE

Bello Horizonte, 8, (Do correspondente) — O publico que frequenta as casas de diversões familiares e os cinemas estranha revoltado a não intervenção da policia afim de evitar a verdadeira molecagem de alguns frequentadores cujos ditos offendem o pudor da assistencia.

Quem chega a esta capital e entra nas casas de diversões nota a falta completa da acção policial.

CORREIO SPORTIVO

FOOTBALL

O SYRIO LIBANEZ VAE MUDAR DE SÉDE

O Syrio Libanez A. C. vae transferir sua séde social amanhã quinta feira para a rua Dezembargador Isidro (ex-campo do S. C. Mangueira) onde deverá ser enviada qualquer correspondencia.

OS JOGADORES DO SYRIO LIBANEZ

A direcção sportiva do Syrio Libanez, solicita o comparecimento dos amadores abaixo, quinta-feira, 10 do corrente, ás 4 horas da tarde na séde social, á rua Dezembargador Isidro:

Alô — China — Neso — Waldemar — Jayme — Heitor — Giguez — Palace — Lemos — Pedro Reis — Eduardo Moura — Carlos Viola — Rodrigues — Lelé — Reis — Barroin — Euclydes — Barroin — Tinduca — Telê — Alvaro — Camarinha — Bibi — Miro — Aprigio — Gentil — Armenio — Floriano — Padua — Amphrysio — Gaspar — Gerard — Jorcelyno — Jarbas e os demais que queiram disputar pelo Club.

A DIRECTORIA DO SANTO ALBERTO F. CLUB

Tomará posse no dia 15 dos cargos para que foi eleita a seguinte directoria do Santo Alberto F. Club.

Presidente de honra, Alvaro Rosadas — presidente, Paulo Barres — vice-presidente, Professor Barros — 1º secretario, Francisco Casado — 2º secretario, Professor Silio — 1º thesoureiro, Professor Ovidio — 2º thesoureiro, Sebastião de Andrade — procurador Alvaro Rodrigues — Director de sport, Rodolpho, Nascimento — capitão de sport, Laerte, Sobral.

BARCELONA F. CLUB

Realiza-se no dia 24 um festival, promovido pelo Barcelona F. Club no campo do Silva Manoel, rua Jockey Club 42 em homenagem ao Rezende C. R.. Tomarão parte os seguintes clubs:

Fox F. Club x Colombina, ás 13 horas;
Azul e Branco x Guy F. Club á 1 hora;
Parque F. C. x S. C. Patria ás 2 1|2;
Veu ali já volto x Combinado Inhauma F. C. ás 4 horas.

O club que for victorioso na partida ganhará uma linda taça! Tambem reservará uma artistica taça o club que mais tombolas passar.

FEDERAÇÃO ATHLETICA BANCARIA — ALTO COMMERCIO — SESSÃO DE DIRECTORIA

O presidente da Federação Athletica Bancaria e Alto Commercio, solicita, por nosso intermedio o comparecimento de todos os senhores collegas de directoria hoje 9 do corrente, na séde social á rua de Santo Antonio n. 4 3º andar ás 5 horas e meia afim de tratarem assumpto de grande importancia.

FILIAÇÃO DE NOVOS CLUBS

De accordo com os Estatutos acham-se abertas as inscripções para novos clubs, formados por casas commerciaes, bancarias e companhias, desta Capital, que desejarem concorrer ao campeonato commercial deste anno.

Todas e quaesquer informações serão prestadas, na séde social, á rua de Santo Antonio n. 4 — 3º andar, entre ás 5 e 6 horas.

São as seguintes as condições para filiações de novos clubs:

1º — Officio solicitando a inscripção;
2º — Relação da directoria, com a residencia do presidente e 1º secretario.
3º — Autorização da companhia, banco ou casa commercial para usar o nome do estabelecimento e;
4º — Remessa de um exemplar dos Estatutos.

BOX

UM QUE QUER REVANCHE

O sr. Jacintho Costa esteve nesta redacção para declarar fazer revanche com Alipio Santos, da qual cedo se restabeleça do choque.

UM MATCH TRANSFERIDO

Buenos Aires, 8 (A. A.) — O match de box que se devia realizar amanhã nesta capital entre os profissionaes Iconochecn, peruano e Romaguin, italiano foi transferido para o proximo dia 16.

SANTO ALBERTO F. CLUB

No dia 16 do corrente, serão realizados os seguintes matches de box:

Osado x Martins — Avelino x Pedro e Humberto x Ferreira, em 3 rounds cada um e Waldemar x Paulo Barros e Amphrysio x P. Barros, em 10 rounds cada um.

O CAMPEONATO SUL AMERICANO

Buenos Aires, 8 (A. A.) — Continuando a disputa do Campeonato Sul-Americano de Box, que se está realizando nesta capital, verificaram-se hontem os seguintes resultados:

Na categoria dos pesos penna — o chileno José Sandoval venceu, por pontos, o uruguayo Julio Cardoso — o argentino Justo Suárez venceu o peruano Armando Vera, por pontos; — na categoria dos pesos médios, o peruano Maximo Aguirre venceu o uruguayo Hortencio Guiraro, por pontos; — o argentino Felix Spignlo venceu o chileno Alberto Sigam, por pontos — e na categoria dos pesos pesados, o argentino Esteban Benestraro venceu o uruguayo Adão Gularro.

O campeonato continuará amanhã.

TENNIS

A TOURNÉE DOS TENNISTAS ARGENTINOS

Buenos Aires, 8 (A. A.) — Os melhores elementos nacionaes de tennis, organizados pela Associação Argentina de Lawntennis e afim de poderem realizar uma "tournée" pelas cidades do Rio de Janeiro e São Paulo, responderam demonstrativos de não ser possivel a sua realização, com os elementos que se realize aquella excursão.

Catarruzza e Bryans dissertaram que não poderão se não alguns jogadores, por não se poderem afastar por demasiado tempo. Zumelzu e Boyd não poderão tambem, por não obterem licença nos estabelecimentos de trabalham; Hobson, Dumas tambem ainda não deram resposta.

REMO

CLUB INTERNACIONAL DE REGATAS

O presidente do Internacional convida os membros do Conselho Deliberativo a se reunirem em sessão extraordinaria hoje, dia 9 ás 8 horas, na séde. Ordem do dia: Eleição do secretario geral.

UNIÃO DAS SOCIEDADES DO REMO DA LAGOA RODRIGO DE FREITAS

Communicam-nos:

"Sr. redactor sportivo do *Correio da Manhã*. — Attenciosas saudações — Communico a vossa excellencia que em assembléa geral ordinaria realizada no dia 10 de janeiro de 1927, foi eleita para dirigir os destinos desta União a seguinte Directoria que tem de servir durante o corrente anno:

Presidente, Manoel Fernandes (reeleito) — vice-presidente, Albino Moreira da Silva — 1º secretario, Othon Machado — 2º secretario, Joel Gurgel — thesoureiro, Claudemiro C. Ribeiro.

Aproveitando o ensejo cumprimento v. ex. e subscrevendo-me sou com toda a consideração e respeito — De v. ex. att.º ven.º Cr.º e ob.º — O. Machado, 1º secretario."

O CONSELHO DO NATAÇÃO

O presidente do Conselho Deliberativo do Natação solicita a presença dos conselheiros ás 8 1|2 horas de hoje, quarta-feira, afim de resolverem sobre a seguinte — Ordem do Dia:

a) — Assumptos referentes á Federação do Remo;
b) — Eleição para uma vaga na "Commissão de Syndicancia";
c) — Interesses sociaes.

A MATINÉE DANSANTE DO NATAÇÃO

A Directoria do C. Natação e Regatas realizará em homenagem ao sr. Luciano de Figueiredo Rodrigues, o vencedor da travessia Paquetá-Cáes Pharoux uma matinée dansante na séde social, domingo dia 20 do corrente ás 5 horas da tarde.

O traje exigido será o branco á rigor, sendo tolerado o escuro completo, (preto ou azul marinho).

O ingresso para os socios será feito mediante a exhibição do recibo n. 2 e da respectiva carteira de identidade.

CLUB OCEANO — PROVA SOLUS

Acham-se abertas no Audax Club as inscripções para as provas aquaticas deste Club da ilha do Governador, devendo figurar o classico "Solus" para os socios do Club filiados á Liga Nautica da Lagôa Rodrigo de Freitas.

CLUB DE REGATAS PIRAQUÊ

O Club de Regatas Piraquê abre hoje, as inscripções para as provas aquaticas, que serão effectuadas, no dia 27 do corrente com medalha de ouro prata e bronze.

A's inscripções serão encerradas na séde da Liga Nautica á rua da Constituição n. 59 sobrado.

NATAÇÃO

SANTO ALBERTO F. CLUB

E' o seguinte, o resultado das ultimas provas de natação promovidas por esse club:

1ª prova de 50 metros foi vencedor — Lauro.
2ª prova de 100 metros foi vencedor — Oswaldo.
3ª prova de 200 metros foi vencedor — Amorim.
4ª prova de 300 metros foi vencedor — P. Barros.
Em segundo logar — Sebastião.

ESCOTISMO

ADDITAMENTO A' ULTIMA NOTA DA U. E. B.

Pelo regulamento das provas de Ajure da U. E. B. a classificação por series só é exigida para as provas desportivas, não havendo para as provas escoteiras limite de peso.

Sessão de instrucção — Amanhã, quinta feira, a reunião habitual da Escola, realizar-se-á na séde da União dos Escoteiros do Brasil (Pavilhão Mourisco), ás 8 horas da noite.

YACHTING

AUDAX CLUB

O Audax Club registrou na All America Cables Incorporated (via Colon) o endereço telegraphico Audax, para seus associados.

Esse endereço é permittido usar nos papeis officiaes do Club.

A vesperal dansante do Audax Club, será levada a effeito nos salões do Aero Club Brasileiro, gentilmente cedido pela sua directoria.

Presidirá os trabalhos o almirante Pinto da Luz, patrono do Audax Club.

Os vencedores da regata do dia 20, são:

C. T. Maranhão, taça "Oscar Machado" — Audax Club, taça "Associação Brasileira de Imprensa" e yacht "D. Quixote" e Gonthiers Club o trophéo — Club Naval.

As commissões escolhidas serão os senhores:

Dr. Victor M. Fontes — Carlos Wendt — commandante Gastão Madei e Benjamin Sodré.

Durante a festa tocará o jazz-band Sul America do maestro Thomé Cardoso Borges.

Os convites para essa festa são o recibo do mez.

TURF

REUNIU-SE A COMMISSÃO DE CORRIDAS DO JOCKEY-CLUB

Em sessão realizada hontem pela commissão de corridas para julgamento da ultima reunião realizada no Hippodromo Brasileiro, foram tomadas as seguintes resoluções:

a) suspender até 21 do corrente o aprendiz Oscar Barreto Junior, por infracção do art. 163 do codigo, no premio Enfantine, em que montava a egua Naquim;

b) multar em 100$000 os jockeys Claudio Ferreira, Nicacio Gonzalez e Alberto Feijó, por infracção do art. 166 do codigo, no premio Danubio, em que montaram respectivamente os animaes Emboaba, Princezinha e Personeros;

c) mandar pagar os premios de accordo com as papeletas.

AS INSCRIPÇÕES DE DOMINGO NO DERBY-CLUB

Para a reunião de domingo proximo no prado de Itamaraty ficou hontem organizado o seguinte programma:

Premio Velocidade — 1.100 metros — 3:000$000 — Magnolia 51 kilos, Aventureiro 54, Argentino 50, Montombo 52, Springen 52 e Tijuco 52.

Premio Dois de Agosto — 1.500 metros — 3:000$000 — Matreiro 52 kilos, Zorro 53, Aventureiro 50, Adiragram 52, Solino 51, Princezinha 52, Milford 49 e Glorita 46.

Premio Seis de Março — 1.500 metros — 3:000$000 — Fascista 53 kilos, Sapé 51, Ali Babá 53, Castor 49 e Chineza 51.

Premio Brasil — 1.600 metros — 3:000$000 — Benino 48 kilos, Yára 50, Granito 48, Miki 52, Cigarra 51, Lontra 49 e Saca Rolhas 56.

Premio Nacional — 1.100 metros — 3:000$000 — Perdiz 53 kilos, Daroneza 54, Gavea 50 e Acerola 53.

Premio Supplementar — 1.600 metros — 2:500$000 — Princezinha 49 kilos, Mistinguete 52, Mosoró 51, Adiragram 48 e Tijuco 50.

Premio Progresso — 1.600 metros — 3:000$000 — Baroneza 50 kilos, Rubicão 50, Energica 55, Serote 50 e Barbara 47.

Premio Dezesete de Setembro — 1.600 metros — 4:000$000 — Percy 51 kilos, Sonhador 52, Persevero 49, Luquillas 52, Pachola 49 e Krug 46.

Grande premio Itamaraty — 2.500 metros — 8:000$000 — Sandolin 54 kilos, Coral 54, Quitota 54, Maranhão 54, Serio 54, Itapahy 54 e Verona 53.

46 Avenida Passos
Phone: Norte 1080
Reforma-se chapéos de todas as qualidades.
CHAPELARIA LUSO BRASILEIRA
(17484)

Senhoras e Senhoritas!

Esta maravilhosa revelação scientifica faz desapparecer do rosto, EM 8 DIAS, garantidamente, as RUGAS, SARDAS, MANCHAS, ESPINHAS, etc. e devolve á mais gasta cutis a sua frescura e o seu tom avelludado. — —UNICO preparado liquido e sem contra-indicações.

«AXILOL DALMA» faz desapparecer o máo cheiro das axilas e dos pés. Não mancha a roupa

A' venda nas perfumarias, pharmacias e drogarias

Herminio Teixeira & Cia.

R. THEOPHILO OTTONI, 64 — RIO

(15474)

O expediente no Departamento Nacional do Ensino

Os directores das primeiras e segundas secções do Departamento receberão diariamente das 3 ás 4 horas da tarde, as pessoas que tiverem assumptos dependentes de solução no Departamento.

Foi especialmente recommendado aos funccionarios do Departamento pelo director geral que se empenhem cuidadosamente nas questões que lhes são affectas, devendo as partes ser attendidas com a necessaria deferencia.

O director geral receberá pessoalmente as reclamações sobre o serviço.

A vista do serviço expedido em fins de janeiro, pelo director do Departamento Nacional do Ensino, que exige cuidado especial e energia no proseguimento, o professor Aloysio de Castro, director geral do Departamento de Ensino, mandou convocar representantes ao Conselho, e aos membros dos Reitor das Universidades, directores das Faculdades e estabelecimentos officiaes, membros do Conselho.

Nessas reuniões serão tratadas para audiencia publica.

O Conselho durará ... a hora serão recebidas as representações do Poder Legislativo.

Gratificação addicional a uma adjunta

Foi concedida a gratificação addicional de 10% sobre seus vencimentos á professora adjunta de 2ª classe, Alzira Flora de Alcantara, a contar de 1º de novembro de 192...

Licenças na Justiça

O ministro da Justiça concedeu hontem as seguintes licenças:

De seis mezes sem vencimentos, para tratar de interesses particulares, a Francisco Luiz Fabiano, pharmaceutico do Hospital d. Pedro II, do Conselho de Assistencia Hospitalar do Brasil — de tres mezes, em prorogação, a Henrique Alves Cerqueira Lima Filho, escripturario-archivista da Sub-Inspectoria de Saude do Porto de Victoria do Departamento Nacional de Saude Publica — de dois mezes tambem para tratamento de saude, a João Machado Gouvêa, 2.º tenente da Policia Militar do Districto Federal e de tres mezes a Antonio Lopes, enfermeiro do Hospital Geral de Assistencia.

ESMAGADO SOB UM TREM

Um trem que se approxima rapido; um homem que cahe; um grito de horror, e, está consummada a scena horrivel, sempre egual...

Foi perto da cabine intermediaria da "gare" da estação D. Pedro II.

Depois que o trem passou, que, cheios de emoção, tinham assistido ao facto, acercaram-se do local em que o infeliz caira.

Era elle o empregado da Central do Brazil, Benedicto José da Costa, brazileiro, de 29 annos, residente em Del Castilho.

Nada mais era possivel fazer pelo desgraçado.

Passando-lhe por sobre o corpo, o combolo o esmagára!

Levado o facto ao conhecimento da policia do 14º districto, o seu cadaver foi removido para o necroterio.

Lavoura e Criação

Notas destinadas á divulgação de assumptos de utilidade pratica para os agricultores e criadores

AS PRINCIPAES CULTURAS DO PAIZ

E' o seguinte o Boletim de Meteorologia Agricola, relativo á terceira decada de janeiro ultimo, elaborado na Directoria de Meteorologia:

Algodão — O tempo decorreu mais ou menos quente. As chuvas verificadas foram irregulares e poucas, em geral, na bacia amazonica, no Sul, mórmente no Centro. No Nordeste foram quasi nullas, circumstancia desfavoravel aos plantios que não poderam ainda ser começados. Em varios pontos da bacia amazonica, realizaram-se essa operação. As culturas de S. Paulo, Minas e outros Estados centraes, estão em condições boas. Nos Estados do Nordeste, as colheitas estão, em geral, quasi terminadas. Realizaram-se durante a decada, nessa região, alguns plantios. Preparos de terras, acontecendo o mesmo em varios pontos da Bahia.

Arroz — O tempo decorreu mais ou menos quente, verificando-se no Sul, as depressões thermicas mais sensiveis. As chuvas foram irregulares, em geral, poucas no Centro, Sul e bacia amazonica, nessa região, favorecendo, por vezes os plantios. No extremo Sul as chuvas se mostraram, por vezes, abundantes, e no Centro, algumas vezes, escassas, desfavorecendo a vegetação em alguns pontos de Minas. Preparos de terras no Norte, e seguem-se plantios no Centro e Sul, ainda.

Cacáo — O tempo decorreu com temperatura branda e quasi sem chuvas. As culturas estão em boas condições. Realizaram-se algumas plantios.

Café — A temperatura se mostrou variavel, em geral, um pouco elevada, verificando-se no pontos do Sul, as depressões thermicas mais sensiveis. As chuvas se mostraram irregulares, abundantes, e escassas, em pontos de S. Paulo, Minas, Rio, Espirito Santo. Realizam-se colheitas de rendimento variavel em alguns pontos.

Canna — A temperatura se mostrou pouco elevada, em geral. As chuvas foram irregulares, tambem, escassas, assim, sobretudo nos Estados do Nordeste, sendo as culturas sentidas em varios pontos.

Nos Estados do Centro e Sul, a vegetação se mostra em boas condições. Realizaram-se colheitas. Estados do Nordeste, verificando-se, em geral, bom rendimento. No Sul, houve alguns plantios.

Fumo — A temperatura se mostrou variavel, mais branda no Sul.

Chuvas, por vezes, abundantes no extremo Sul dessa zona, e em geral, irregulares e já poucas na parte restante, na zona Centro e Nordeste. No Norte foram quasi nullas. Plantio em Minas e São Paulo. Realizaram-se colheitas com bom rendimento, em Santa Catharina e, apenas regular, na Bahia.

Feijão — O tempo foi variavel, verificando-se no extremo Sul, e mais branda, na parte restante, das chuvas, prejudicando em alguns pontos.

Milho — As chuvas no extremo Norte, favoreceram, por vezes, os plantios, mostrando-se em alguns pontos do extremo Sul, abundantes, e em Minas, escassas. As colheitas estão em andamento.

Trigo — O tempo decorreu irregularmente chuvoso, no Rio Grande do Sul, havendo já escassez de chuvas, nos demais Estados. A temperatura foi pouco elevada, e por vezes, até branda. Realizaram-se ainda, colheitas, não sendo o rendimento, em geral, bom.

Pastos — Bons no Centro e Sul e máos no Nordeste.

Estradas de rodagem — Satisfatorias, em geral.

Rios — Enchentes ligeiras no Amazonas, no Parahyba e em outros rios do paiz.

A PIASSAVA

O dr. Gregorio Bondar, tratando da piassaveira no Estado da Bahia, quando se refere á germinação dessa planta assim diz:

"O côco da piassava, germinando na superficie do sólo, ou na pequena profundidade, emitte primeiramente uma longa raiz vertical. Desta raiz, na profundidade de 20 a 40 cms. surge um bulbo, que emitte as folhas na superficie da terra. Conservando ainda alguns annos a raiz primaria, o bulbo emitte suas proprias raizes. O crescimento é unilateral, emittindo cada nova folha, esta sae na parte mais baixa do bulbo e o crescimento do bulbo é, por assim dizer, de cima para baixo, de modo que nos primeiros annos o palmito da piassaveira enterra-se progressivamente no sólo. A raiz primaria conserva-se viva, robusta, muito ramificada, fina na extremidade, e grossa do lado inferior que se acha enxertado por cima do bulbo. Assim se explica a maneira por que o estipe da piassaveira se acha enterrado no sólo fôfo, ás vezes mais de um metro.

A extracção da fibra — Não se conhece exactamente quantos annos a piassaveira passa em patioba. Porém, desse estado, saindo quatro annos depois, ella produz a fibra. Esta, no principio é fraca e não se explora. A safra começa com edade de 8 a 10 annos, quando a piassava se acha em bananeira adeantada. A melhor pratica é fazer uma colheita por anno. Fazendo-se a colheita de dois em dois annos, a producção da fibra diminue um tanto, devido á falta do trato e a matta que se desenvolve em redor, pois as limpas dos piassavaes se fazem somente na occasião da colheita.

Distinguem-se piassaveiras do matto, que dão a fibra mais fraca e em quantidade menor, devido ao crescimento abafado pela matta, e as piassaveiras cultivadas.

Na realidade não ha cultura de piassava. Ninguem planta um unico pé. Aproveitam-se exclusivamente as piassaveiras nativas e o aproveitamento da fibra é uma industria extrativa. O simples facto de roçar as capoeiras no meio dos bosques pittorescos da piassaveira constitue a "cultura".

Colhendo a fibra, cortam-se na base as folhas já desenvolvidas e maduras e tira-se a fibra das talas (base e rachis das folhas) e as que envolvem o tronco. Deixando-se apenas as fibras novas no centro.

Um homem pratico, no piassaval cultivado extráe por dia, em media, tres arrobas de piassava bruta: a limpa leva um dia, nesta operação sae um terço como bagaço. Portanto, um piassaveiro extrae por dia, em media, uma arroba de piassava limpa. A piassaveira cultivada, e sendo no estado de bananeira, dá em média de 8 a 10 kilos de piassava por pé. O coqueiro produz menos, e com a edade vae minguando e dando fibras mais curtas.

O preço actual de piassava é de 4$500 nos campos. O piassaveiro tirando a fibra por sua conta nos terrenos que não têm pretendentes — recebe esta importancia integralmente. Nos terrenos apossados, o piassaveiro paga um mil réis por arroba — piassaveiro."

QUAL A MELHOR POEDEIRA?

Como os concursos de postura ainda não entraram em voga encontro a uma opinião corrente, não serão, por certo, feitos com gallinhas creoulas, é de esperar que, ao começarem, nos primeiros tempos tenhamos de recorrer ás especies inglezas e americanas, mas seleccionadas. Dessas citaremos apenas tres: a Leghorn, a vermelha de Rhodes, a Orpington, por serem tres raças de facil obtenção no Brasil e aqui já perfeitamente acclimatadas. A Leghorn é sem duvida a rainha das poedeiras. Seus ovos são de bom tamanho, ella é activa, não choca e, de encontro a uma opinião corrente, é uma ave robusta. Sua rusticidade nativa muito melhorou em sua emigração para a America e para Inglaterra. Seu unico defeito está na carne, que é mediocre. Mas, se com ella podemos obter mais vinte ovos, por anno, que com qualquer outra raça, o lucro alcançado pelos ovos supplementares compensará largamente o valor da carne, quando por occasião da reforma. Nós não preconizamos a Wyandotte, muito embora ella seja, depois da Leghorn, a grande favorita dos anglo-americanos, e isso por causa da pequenez dos ovos. Nunca devemos perder o ponto de vista commercial. A gallinha vermelha da ilha de Rhodes, que, ultimamente, tem gozado de alguma fama entre nós, especialmente na zona do café (terras vermelhas), é uma boa poedeira, de carne excellente e de ovos normaes. A Orpington é uma notavel poedeira nas estirpes seleccionadas. Ovos normaes, corpulencia consideravel. Chegada ao termo de sua carreira de gallinha poedeira, ella ainda nos dá uma canja... mas que canja! Os frangotes assados nem os engeitariam os deuses.

ERA UM DEMENTE

Sem que, absolutamente, percebessem os presentes que o infeliz moço estava soffrendo das faculdades menthes, elle entrou na barbearia, e sentando-se á cadeira em que servia o official Cladiano Cabral Soares, preparou-se para ser barbeado.

Passou-lhe, o barbeiro, sabão no rosto e, em seguida, a navalha. Quando ia em meio, porém, o freguez, Euclydes de Abreu Rego, filho do dr. Antonio Tolentino de Abreu Rego, residente á rua Pereira Nunes n. 204, tomando de uma navalha que se achava sobre a banqueta que lhe estava á frente, o golpeou no pulso esquerdo.

Supponda-se victima de um inimigo gratuito, Clariano correu á policia, sendo Euclydes preso.

Levado o moço para a delegacia, ali se veiu a apurar, então, o triste motivo pelo qual agia de tal modo.

"Folha da Manhã" e "Folha da Noite"

Diarios independente, de grande circulação, na capital e no interior de S. Paulo.

Para assignaturas e publicações, dirigir-se á succursal, largo da Carioca n. 13, primeiro andar, das 2 ás 5 horas da tarde.

(6773)

Promoções nos Correios

Por actos de hontem, do ministro da Viação, foram promovidos, por merecimento, a 3º official do archivo, Administração dos Correios de Campanha, os amanuenses da mesma administração, Thomaz de Aquino Araujo e José Julio Rodrigues.

UM MENOR FERE UM OUTRO A FACA

No café das Barcas na praça 15 de Novembro, o menor Alfredo Coelho, de 15 annos de idade, empregado no alludido café, morador em São Gonçalo, aggrediu com uma faca de cortar presunto a Levy Coelho, de 13 annos de idade, residente á rua Luiz Augusto Pinto n. 24 e tambem empregado do mesmo café, ferindo no braço.

O menor Levy depois de medicado pela Assistencia foi internado no Hospital de Prompto Soccorro.

Alfredo fugiu para logar ignorado.

O commissario Azeredo Rodrigues, de serviço na delegacia do 1º districto, tomou conhecimento do facto e apurou ter sido o mesmo, resultado de uma brincadeira entre os dois menores.

SUICIDOU-SE INGERINDO ACIDO MURIATICO E IODO

Em sua residencia á rua José Mauricio n. 15, o bombeiro hydraulico, José Figuerêdo de 34 annos de idade, por motivos ignorados e sem nada deixar escripto que esclarecesse o seu acto tresloucado, ingeriu regular quantidade de vinho tinto com acido muriatico e tintura de iodo, ficando logo em estado grave.

Conduzido para o posto central de Assistencia, em uma ambulancia, ao ser soccorrido José Figuerêdo vem a fallecer, sendo o seu cadaver removido para o necroterio do Instituto Medico Legal.

COM A LIMPEZA PUBLICA

Queixam-se os moradores do bairro de S. Christovão de que ha cinco dias não lhes faz a Limpeza Publica retirada do lixo domiciliar. As carroças que por lá andam recolhem apenas as immundices das ruas.

V. ex. merece a attenção do superintendente do Serviço e que, estamos certos não demorará as suas providencias.

SECÇÃO AUTOMOBILISTICA

FUNCCIONAMENTO MAIS SILENCIOSO E MAIOR DURAÇÃO, SÃO OS REQUISITOS ESSENCIAES DO MOTOR MODERNO

Com o recente interesse despertado pela tendencia moderna de reduzir as dimensões dos motores e augmentar sua potencia, veiu o desejo por parte do publico automobilista de conhecer completamente, o que está para vir — manifesta Chales J. Kinght, um dos principaes inventores e engenheiros da industria automobilista e creador dos motores de camisa Kinght.

No desenho dos automoveis europeus encontra-se bastante coisa que póde ser copiada pelos fabricantes dos Estados Unidos. Porém, tanto na Europa como nos Estados Unidos procura-se por todos os meios simplificar o mecanismo complicado dos automoveis actuaes.

Estudos scientificos deixaram patente que podem ser feitas diversas simplificações nas peças existentes e que ainda é possivel eliminar muitas outras, bastando para tanto que as idéas antigas sobre construcção sejam substituidas por outras mais modernas.

Peças em menor numero significam menor necessidade de regulagem, grande duração, funccionamento suave e uma maior e verdadeira efficiencia. Cada peça desnecessaria ou que póde ser eliminada com o auxilio de modificações nos desenhos, é um obstaculo para se obter um maximo de excellencia e funccionamento perfeito.

No antigo systema de lubrificação se exigia um trabalho manual consideravel para lubrificar cada peça que necessitasse essa operação. Os mais antigos negociantes em automoveis podem ainda se recordar das duzias de copos de graxa que ficavam visiveis ao se abrir a capota do motor; hoje existem algumas apenas, destinadas ao ventilador e poucas outras peças.

Dos cylindros fundidos isoladamente, passou-se aos cylindros mono-block, ou seja fundidos numa só peça, que receberam approvação geral.

Hoje em dia, a verdadeira questão é a que se refere ás valvulas. Estas são o centro principal do motor. Uma valvula abre o caminho para a admissão dos gazes frescos que proporcionam potencia ao motor, e outra abre o caminho para a eliminação dos gazes servidos, permittindo assim a existencia de espaço para uma nova carga de gazes. Devido a maior facilidade com que se póde accionar actualmente as valvulas, o funccionamento dos motores torna-se muito mais seguro e silencioso.

O objectivo de todos os engenheiros está dirigido na eliminação do ruido produzido pelas valvulas, das regulagens constantes e em evitar qualquer tendencia natural na construcção das valvulas que impeçam o funccionamento do motor em qualquer velocidade.

A existencia actualmente de motores Kinght, com valvulas de camisa, foi consequencia de um estudo muito cuidadoso do funccionamento das valvulas. O resultado ou effeito sobre o motor, foi a eliminação do martellar das valvulas, reducção do numero de peças e augmento de efficiencia e duração.

O principio das camisas funccionando ao longo das paredes interiores dos cylindros, para controlar a admissão e descarga dos gazes, parecem ser a unica solução logica dos muitos problemas em face dos quaes se encontravam os engenheiros constructores.

Estas camisas tornaram desnecessarios os eixos de commando de valvulas, tuchos, hastes, balancinhos, molas, etc., simplificando consideravelmente o funccionamento do systema de commando de admissão e descarga dos gazes. Em substituição a todas essas peças foram introduzidas as camisas e a arvore de commando das mesmas, sendo o seu funccionamento conseguido com o auxilio de excentricos.

Como as bielas têm um movimento constante e sem choques, qualquer que seja a velocidade do motor, quasi não ha ruido.

O principio original nunca foi alterado. Foi porém melhorado e simplificado por constructores como Daimler-Kinght de Inglaterra, que foi até o primeiro a construir motores com camisas para uso commercial. Outros fabricantes como Willys-Overland, Inc, Stearns-Kinght, nos Estados Unidos, e Mercedes, Minerva, Voisin e Panhard na Europa, tambem usam essas valvulas.

Ao adaptar-se ao uso geral este typo de motor, os seus possuidores sentiram a desnecessidade de limpesas constantes do motor, como nos typos anteriores do motores com valvulas.

A potencia desenvolvida por um motor com camisas; tal como se constroe actualmente, e sua grande duração, demonstraram que o principio adoptado é bom, e que deve ser continuado o seu emprego.

AUTOMOVEIS

HUDSON Coche (pneus balão).
Hudson sport (quasi novo).
Willys Knight sport, ultimo modelo.
Cole sport todo reformado.
Cadillac limousine 7 logares.
Fiat limousine 7 logares.
Ford D. P., ultimo modelo.
Essex D. P. (6 cylindros).
Ford Sedan (4 portas).
Chevrolet modelo 1926.
Studebaker D. P.
Chandler D. P. (7 logares)
Todos os automoveis acima descriminados estão em perfeito estado de conservação e funccionamento.
VENDEMOS A PRESTAÇÕES
Pequena entrada — Longo prazo
T. L. WRIGHT & CIA. LTDA.
RUA EVARISTO DA VEIGA, 144
(16020)

Um novo typo de caneco e mola de segmento

Está representado acima o caneco e mola de segmento fabricados pela Duroseal Co. e que incorpora novas normas de construcção. A modificação maior está na mola de segmento, que é composta de tres partes que se superpõem parcialmente. A secção tambem é especial e destinada a reter melhor os gazes. O caneco possue, abaixo, uma séde destinada a mais outra mola, do typo commum.

CADILLAC

Vende-se uma limousine de 7 logares, em optimas condições, negocio de occasião.

FAZEMOS PERMUTAS

Vendemos a prestações. Pequena entrada longo prazo.

T. L. WRIGHT & CIA. LTDA.

144, Rua Evaristo da Veiga, 144

INSPECTORIA DE VEHICULOS

Estão chamados a comparecer dentro de 48 horas para responderem por infracções que lhes são attribuidas, os conductores ou proprietarios dos autos abaixo mencionados.

Infracções do dia 5:

Por contra a mão — Autos numeros: 51 — 3736 — 5472 — 6585 — 8550 — 10.282 — 11.133 11.731.

Por desobediencia ao signal — Autos numeros: 140 — 483 — 714 1093 — 1325 — 1400 — 1796 — 2940 — 2465 — 2513 — 3486 — 4096 — 4705 — 5403 — 5941 — 6263 — 6724 — 7267 — 7461 — 7518 — 7958 — 8232 — 8762.

Por interromper o transito — Autos numeros: 1291 — 5804.

Por meio fio e bonde — Auto numero: 9481.

Por excesso de velocidade — Autos numeros: 699 — 1817 — 2252 — 4070 — 4434 — 4736 — 6388 — 7108 — 7560 — 8007 — 9103 — 9751 — 11.314 — 11.792.

Por estar desuniformizado — Auto numero 1784.

Por estregar a direcção a outro — Auto numero 2980.

Por estacionar em logar não permittido — Autos numeros: 3029 — 3212 — 4970 — 7607 — 7746 — 8865 — 11.160.

Por transitar fóra da hora — Auto numero: 3992.

Por não diminuir a marcha no cruzamento — Autos numeros: 7174 — 8044.

Por cortar prestito funebre — Auto numero 10.986.

EXAME DE MOTORISTA

Chamada para hoje, ás 12 1|2 horas — Augusto José Pereira de Magalhães, Antonio Vieira dos Santos, Alvaro Frizzera, Geraldo da Costa Pontes, Alcebiades José da Rosa, Antonio Dias Vieira, Joaquim dos Santos Almeida, Antonio Augusto Cardoso, Luiz Chiforelli e Lindario de Souza Seixas.

Turma supplementar — Aredio de Souza, Euzebio Nunes, Antonio Pina Formoso, Civalo Antonio, Agostinho Rezende, Oswaldo de Araujo e Silva, Antonio Lopes, Euclydes Pinto, Procopio Dias Barbosa e Alfredo Paiva Cardoso.

Prova pratica — Liberato Pereira Pinto e Joaquim Rodrigues de Pinho.

— Resultado dos exames effectuados em 28 e 29 do mez findo:

Approvados — Alberto Bamch, Miguel Bertoni, Walter Santos, Bartholomeu Bianchini, Alfredo Machado Soares, José Hausen, Severino de Souza Cavalcante, Rosannah Jurgens, José Matella, Sasemiro Gonçalves, Alvaro Vieira, Balbino França Ribeiro, Armando de Almeida, José Valoura, Waldemar Ribeiro, Manoel Gomes Pereira, James Lauwience Fagan, Paulo Martins Torres, Roger Mesquita, José Rodrigues de Carvalho, Oscar Augusto da Silva, João Paulo de Lima.

Inhabilitados e reprovados — Manoel de Almeida, Casemiro Gonzalez Garcia do Espirito Santo, Antonio Ramos, Homero Ribeiro Tinoco, Mohamed Ali, Eugenio Hime, Joaquim Rodrigues, Belchior Cardoso, Joaquim Martins de Bastos.

Motocyclista approvado — Alexandre Delaytti Netto.

Motorneiros approvados — Pedro Sylvestre de Souza, Joaquim Ferreira, Felix Gomes da Costa, Augusto Alves, Antonio Mendes, Manoel Joaquim, Manoel Joaquim da Cruz, Henrique Domingos Negrilho e Braz Bispo dos Santos.

Inhabilitado — Manoel Alves.

LIMOUSINE FORD

Vende-se uma completamente nova, preço de occasião. Trata-se na rua do Ouvidor, 152, loja, com A. Mangia. (B 16131)

VENDE-SE um Ford. Ver e tratar á rua S. Luiz Gonzaga n. 528, barracão. (B 15004)

Hudson Sport

Vende-se um de 5 logares com 4 mezes de uso. Norte 619, com Rodrigues. (B 16098)

LINCOLN

Vende-se um em perfeito estado de funccionamento, com algum uso. Double-Phaeton, 7 logares. Ver á rua do Riachuelo n. 243. Tratar á rua do Senado, 165. (16300)

Os auto-omnibus e o transporte de passageiros em Londres

Uma estatistica interessante, ellas são sempre interessantes, principalmente quando revelam factos que ninguem seria capaz de prever, acaba de apparecer em Londres, sobre o transporte de passageiros e os meios empregados para esse fim.

A estatistica revela que 45 por cento das pessoas transportadas em 1925 o foram por auto-omnibus; 28 por cento usaram as estradas de ferro e 27 por cento foram transportadas através das ruas da grande cidade pelos bondes. Mais exactamente, os totaes transportados foram os seguintes: 1.871.000.000 pessoas por auto-omnibus; 1.049.000.000 por estrada de ferro e 979.000.000 por bondes.

Desde 1913 que as companhias de estradas de ferro e de bonde começaram a sentir a concorrencia dos auto-omnibus. Já naquelle anno os auto-omnibus transportavam o mesmo numero de passageiros que as estradas de ferro e apenas 4 por cento menos que os bondes.

Uma comparação entre os resultados de 1913 e 1925 mostra como os auto-omnibus estão vencendo facilmente os outros meios de communicação. Durante os doze annos o augmento total da capacidade e do transporte effectivo de passageiros em Londres foi de 18 por cento. No mesmo periodo, porém, o trafego de auto-omnibus augmentou de 127 por cento, as estradas de ferro tiveram um augmento de 45 por cento e os bondes um augmento apenas de 21 por cento.

Estes resultados dão que pensar e podem ter algum effeito sobre aquelles que ainda duvidam da vantagem do auto-omnibus para o transporte de passageiros.

CAMINHÃO FORD

Vende-se com oito mezes de uso ver e tratar na Avenida Almirante Barroso n. 7, loja. (B 14745)

"O Chauffeur Sem Mestre"

Pontos para o exame de motorista

21 — RUA CHILE — 21

Cada livro . . . . . 4$000

(B 14794)

CAMINHÕES SAURER

Vendem-se dois usados, em bom estado. Tratar com Rodrigues. Telephone Norte 619. (B 16098)

REALIZOU-SE HONTEM A EXPERIENCIA DE UM INVENTO NACIONAL

Destina-se a proteger a vida dos pedestres

Hontem, á tarde, perante regular assistencia, representantes do Ministerio da Justiça e jornalistas, realizou-se a experiencia do invento do sr. Francisco de Oliveira Beck, para ser usado na frente dos automoveis e destinado a proteger a vida dos pedestres, no caso muito frequente de um atropelamento.

O apparelho é simples e assemelha-se bastante a uma grade, com ligeira inclinação para trás, sufficiente porém para desviar das rodas o pedestre imprudente ou victima da imprudencia dos outros. Essa grade occupa toda a frente do carro e está collocada cerca de meio metro na frente do radiador, sendo articulada pela base. Ao encontrar um corpo resistente cede e acciona um freio no carro, que faz que este páre relativamente depressa, evitando que o atropelado seja levado de rasto, o que quasi sempre trás consequencias graves.

A experiencia realizada deixou a todos a impressão de que o invento é realmente util e capaz de satisfazer plenamente ao fim a que se destina. O automovel ao encontrar a pseudo victima parou rapidamente e levantou-a do sólo, deixando-a longe das rodas.

Terminadas as diversas experiencias, o invento foi felicitado pelos presentes que em seguida se retiraram bem impressionados.

OS AUTOMOVEIS E O CONSUMO DE GAZOLINA

Existem duas escolas principaes para a fabricação de carburadores: a americana e a européa. A primeira se basea na opinião que a questão principal a considerar no automovel é a *flexibilidade*, e assim pensando constroem motores com grande consumo de gazolina; a segunda considera questão capital a economia, medida pelo rendimento thermico, resultando dahi que a flexibilidade dos americanos fica sacrificada.

Na Europa, ultimamente, tem-se procurado combinar as vantagens de ambos os systemas, sacrificando de preferencia o americano. Nos Estados Unidos tambem se está procedendo do mesmo modo, tendo, porém, sempre em vista as qualidades "essenciaes e caracteristicas dos automoveis americanos".

Na Europa a questão está sendo estudada com mais interesse que nos Estados Unidos, principalmente porque os freguezes europeus já estão desprezando a *economia* dos automoveis europeus pela flexibilidade dos carros americanos.

São relativamente conhecidos os progressos obtidos pela industria automobilistica da França, Inglaterra, Allemanha e Italia; já não o sendo tanto os obtidos em outros paizes europeus, a Hespanha por exemplo. Entretanto, segundo uma revista hespanhola, um typo novo de carburador bastante interessante foi experimentado naquelle paiz. Trata-se de um apparelho cujas caracteristicas salientes são seu notavel poder especifico e a economia de consumo, sendo seu funccionamento automatico, simples e seguro.

Com o auxilio de um dispositivo collocado perto da alavanca de commando do gaz, consegue-se uma perfeita automaticidade da dosagem da mistura, qualquer que seja a velocidade de marcha; uma *economia flexivel* — para usar o termo usado no artigo. Pode-se assim usar, indifferentemente, uma mistura rica ou pobre, segundo as necessidades do momento requererem o desenvolvimento de grande potencia ou não, o que representa uma grande vantagem.

Os hespanhoes, com esse invento, chegaram a uma solução mais proxima questão que, entretanto, não foi ainda attingida em cheio, mesmo porque parece-nos não ser possivel uma solução completa, segundo as directriz até agora seguidas.

ACADEMIAS & ESCOLAS

A Faculdade de Direito de Nictheroy e o segundo Congresso Brasileiro de Estudantes de Direito

O primeiro Congresso de Estudantes de Direito reunido ultimamente em Bello Horizonte deliberou que o segundo se realize em Recife no proximo mez de agosto. A Faculdade de Direito de Nictheroy, que actuou brilhantemente no primeiro, comparecerá ao segundo, adoptando para a escolha da sua embaixada o criterio electivo, pelo qual fez constituir a representação que a soube honrar em Bello Horizonte.

Segundo informações de toda procedencia, a Faculdade de Nictheroy, de accordo com o programma organizado pela de Recife, enviará á capital pernambucana uma embaixada com representantes de todas as series do curso, em numero de dois por serie. Será assim constituida por dez membros a delegação fluminense. A indicação definitiva, dos representantes das diversas series oscilla entre os seguintes nomes:

2º anno — Ruy Guimarães Almeida, Haroldo Figueiredo, Agulnaldo Senna Campos e Luiz Paula Freitas.

3º anno — Hernani de Barros Camara, Honorio Paulino Soares de Souza, Altamir de Moura e Francisco Bittencourt Junior.

4º anno — Atahualpa Lessa, Isaias de Aquino Soares Aurelio Tavares de Lyra, Francisco Silveira do Prado, Isolino Alonso e Carlos de Azevedo Silva.

5º anno — Mario Santos, João Marinho Falcão, Sebastião de Paula e Felisberto Baptista Teixeira.

Quanto á primeira serie do curso não se póde ainda prever quaes sejam os seus representantes, porquanto os exames de admissão á Faculdade só serão realizados na segunda quinzena de março. Excluindo da relação acima alguns alumnos que, pela natureza dos cargos que occupam nas repartições publicas, não poderão fazer parte da embaixada, vê-se ainda que não faltarão nomes brilhantes para que a Faculdade de Direito de Nictheroy seja dignamente representada no segundo Congresso Brasileiro de Estudantes de Direito.

Faculdade de Philosophia

Concurso da cadeira de Economia Social:

O professor Luperclo Hoppe defenderá, a seguinte these:

Apreciação sociologica do problema humano, donde theoria positiva da propriedade material, amanhã, ás 4 horas da tarde, na Sociedade de Geographia e Historia.

Escola Nacional de Bellas Artes

De 20 de fevereiro a 4 de março proximo, estarão abertas na secretaria da Escola, as inscripções dos exames de admissão, 2ª época, complementares e aos concursos para admissão de alumnos livres nas aulas de Pintura, Estatuaria, Gravura Modelo-vivo e Desenho figurado.

Os alumnos livres antigos, que desejarem continuar na Escola, deverão igualmente requerer inscripções no periodo acima.

Curso de ferias — Acham-se funccionando na Escola, dois cursos de Desenho e Modelo-vivo.

Esses cursos que admittem pessoas extranhas á Escola, funccionam diariamente das 9 ás 12.

Os engenheiros de 1926

Amanhã, quinta-feira, no gabinete de hydraulica, da Escola Polytechnica haverá ás 2 horas da tarde, uma reunião dos alumnos que terminaram o curso de engenharia civil no anno passado e dos que vão terminar na proxima 2ª época. Por tratar-se de assumpto geral, solicita-se o comparecimento de todos os interessados.

Actos promulgados pelo presidente do conselho

Pelo sr. Henrique Lagden, presidente do Conselho Municipal, foram promulgadas as resoluções do conselho que autorisam o prefeito a conceder disponibilidade a coadjuvante do ensino d. Alzira Rebello Fortes e a conceder os vencimentos a professora adjunta de 1ª classe, d. Lavinia da Silva Torres.

Promoções de machinistas na Central do Brasil

Em virtude do augmento do quadro de machinista de 4ª classe, e prehenchimentos de vagas existentes na 4ª Divisão, o dr. Romero Zanderf director da Central do Brasil, promoveu hontem, os seguintes funccionarios: machinistas de 4ª classe, os praticantes de machinistas, José Dias de Oliveira, Clementino de Paula, Alvaro Antonio Martins, Athaude de Moraes, Hypolito Zacharias, Raphael Marynl Corrêa, Manoel Alves Gil, Candido José Gomes, Manoel Candido Botelho, José Antonio de Oliveira, Manoel dos Santos, Candido Militão, Eduardo da Costa e Silva, Juvelino Cardoso de Paiva, Alvaro Bento da Silva, Prefirio Costa, Isaltino Rodrigues, Antonio de Albuquerque Brandão, João Baptista da Silva, Modestino Rocha, Jayme Gomes, Luiz Mendes da Rocha, Oscar de Almeida, Antonio Ricardo, Feliciano da Rocha, Coutinho, José Ernesto Barbosa, Francisco Garrotta, José Ferreira da Cruz, Zeferino Ignacio da Costa, Benedicto José de Oliveira, Leoncio Pinto Barbosa, Joaquim Corrêa Jorge, Leonel da Silva Ribeiro, Pedro Paulo, Manoel Ramalho, Cantalino José Ferreira, Manoel da Costa, Manoel Lopes, Manoel Rodrigues de Prado, Ovidio Silva, Pedro de Alcantara Segundo, Nicolau Augusto de Andrade, Gastão Leite da Costa, João Pinheiro, Braz Teixeira, Lazarias Pimenta Brasiel, Cassiano Rosas, Joaquim Bento Pereira, Augusto Pedro da Costa, Virgilio Alves da Silva, Carlos Amador de Carvalho Lima, Candido Vicente Ferreira, José Cezario da Silva, Gregorio Brito de Oliveira, Antonio da Silva, Benedicto Lopes de Souza, Guilherme de Oliveira, Jovelino Pinto da Cunha Junior, Alipio José Ferreira, Manoel Peres, Antonio Baptista Nunes de Souza, Brazilliano de Lima, Aurelio de Sant'Anna, Fabio Francisco de Souza, Alcides Modeste Victor, Alfredo da Rocha Santos, Joaquim Euzebio Gonçalves, por antiguidade: e Alfredo José Bittencourt, Waldemiro Soares Guimarães, Nelson Albereambrie dos Passes, Moysés do Nascimento, João Francisco de Oliveira, Vicente José Madureira, Domingos José da Costa Junior, Francisco Raymundo, Manoel Lopes de Souza, Francisco Glyserio Pires, Candido Faria, João Domingos Filho, Irineu de Godoy, Damasio Pinto de Mello, Octaviano Pereira de Carvalho, Manoel Pereira Brito Filho, João Antonio Pacheco, João Paulo Ribeiro, Jayme Barana, José Luiz, Canutto de Carvalho Lima, Pedro de Souza Miranda, Edgard Wegel, Joaquim da Silva Cunha, Oldemar Ribeiro, Agnello Teixeira de Siqueira, José de Carvalho, Custodio Brand, Olympio Mazzoni, José D. de Oliveira, Joaquim P. Leite, João Andrade Garcia, Oscar Pereira Lima, Hermogenes José Ribeiro, Carlos de Carvalho, Henrique Barbosa de Carvalho, Adolpho da Rocha Santos, José de Oliveira Costa, João Ribeiro de Freitas, Raul Pinto, Geldinaldo do Nascimento, Carlos G. Braga, João Leandro, Albano França Junior, Antonio Wegel, Aristides P. de Carvalho Lima, Adelino Coelho da Silva, Manoel Ferreira Monteiro, Henrique Francisco, Belmiro José Corrêa, Octaviano Velloso, Joaquim Rodrigues de Faria, Antonio Machado Antunes, Joaquim de Almeida, José Augusto Pereira Cardoso, José Pedro da Silva 2º, Oscar Augusto Camello, Osorio Carlos Cardoso, Benedicto de Oliveira, José Tanerado Junior, João Hermogenes Barbosa Ribeiro, Agenor Cran, Agostinho de Carvalho, Antonio Vieira Gomes, Antonio Coelho de Amorim Junior, Mario Henrique, Francisco Cyriaso Cardoso, João Antonio Serveira, Antonio Fernandes Vianna Januario Antonio de Souza, José Rosa da Silva, Manoel Jacyntho dos Reis, Francisco de Assis Ribeiro, Theophilo Henrique, Antonio Fernandes da Silva, Arthur de Andrade Siqueira, Manoel Francisco de Souza 2º f. João Ribeiro Pereira, Aurelio Pires Fernandes, Joaquim Pereira, Francisco Xavier, João Baptista de Oliveira, José Ribeiro, José Thomaz de Souza Gonçalves, Sebastião de Andrade, Eurico Gomes de Menezes, João Winther, Antonio Coelho de Moura, Americo de Menezes, Antonio de Soura Filho, Sylvio Tiburcio Freire, Francisco Florencio dos Santos, Luiz de Moraes Ferreira, José Hernani, Manoel Soares, Nicodemo Gabriel de Moura, João Fortunato, Gabriel Ribas da Fonseca, Lino Marques da Costa, Francisco de Paula e Silva, João Caetano Alves, Romulo Delsechi, José Egidio Villela, José de Moraes Ferreira, Gaspar José Vieira, Levindo Dias, José Alves Trindade, Henrique G. da Rocha, Salaberge dos Santos, Ataliba José da Silva, Albertino de Oliveira, Reynaldo Zeferino dos Santos, João Leonor, Manoel Julião Piers, João Martins, Lourival Silva, Antonio Marques da Costa, José Lopes de Andrade, Agenor Martins, Eurico Cardoso dos Santos, Alarico Alves de Moura, Deolindo S ouza Pinto, Nephtaly Soares, Simplicia Francisco da Conceição e Bernardino de Nascimento.

A POBRE E ESQUECIDA RUA LOPES FERRAZ

Recebemos a seguinte carta: "Sr. redactor do "Correio da Manhã" — Como um naufrago que se agarra a uma taboa de salvação, o signatario desta, depois de ter esgotado todos os meios suasorios e diplomaticos, inclusive o de ter a audacia inenarravel de querer falar de viva voz ao prefeito, que, diga-se de passagem, tem no muito illustre dr. Uchôa, a maior barreira ás portas do seu gabinete, vem appellar para o vosso jornal, pedindo que publiqueis em letras berrantes, se possivel, que a rua Lopes Ferraz, em S. Christovão, acha-se em estado lastimavel, peior do que a peior estrada de rodagem do Estado do Rio...

Os canos dagua inteiramente á mostra, os de exgoto, idem, buracos maiores do que a bocca "Vesuvio", capim com um metro de altura, lixo por todo o canto, cabras, cabritos, gallinhas, gallos, frangos, gatos e cachorros, livres, tão livres que nem parecem morar no Brasil...

Positivamente é a vergonha das vergonhas, uma rua, não de palacios, mas toda ella com vistosas edificações, em sua maioria novas, cujos moradores, por um principio de justiça, mereciam mais attenção dos poderes municipaes, se vêem privados até de assistencia publica, como aconteceu ha dias em que o medico (bom coração) teve que carregar uma creança ao collo do alto da rua até o carro que esperava em baixo, mais de 500 metros de distancia.

Com a publicação desta, ficai certo, sr. redactor, vos agradecem generosamente mais de 400 admiradores e entre estes o vosso humilde patricio: — EGAS MUNIZ SANTOS CORRÊA."

Exoneração e nomeação de supplente de pretor

O ministro da Justiça exonerou, a pedido, o bacharel Leonardo Smith de Souza do cargo de 3º supplente de juiz da 5ª pretoria civel, nomeando para o alludido cargo o bacharel Pio da Rocha.

LEVOU UMA FACADA

Quem teria sido o aggressor?

No Posto Central de Assistencia foi, hontem, á tarde, solicitar curativos, Antonio Pedro do Nascimento, brasileiro, solteiro, de 28 annos de edade e morador no morro da Favella, casa sem numero. Apresentou profundo ferimento nas costas, produzindo por faca.

Disse elle ali que fora aggredido á rua Clapp n. 5, nada adeantando sobre o nome do aggressor. A policia do 7º districto, tambem não o sabe.

Depois de medicado, Nascimento foi internado no Hospital de Prompto Soccorro.

Foi exhibir a arma e a policia o prendeu

O nacional Alfredo Bragança lembrou-se, hontem, de exhibir um revolver á port ada casa n. 117, da rua Carmo Netto.

Vendo-o, um soldado prendeu-o, levando-o para a delegacia do 9º districto, cujo commissario de dia o fez autoar e recolher ao xadrez.

O Instituto Pasteur no mez de Janeiro

E' a seguinte a estatistica do moviemnto do Instituto Pasteur durante o mez de janeiro:

Existiam em tratamento — 100 pessoas; entraram em tratamento — 141 pessoas; terminaram o tratamento — 142 pessoas; continuaram o tratamento — 99 pessoas.

Das 141 pessoas que entraram foram mordidas por cães 121 e por gatos 20.

Foram feitas 2.681 injecções e 28 curativos. Não houve caso de insuccesso de tratamento.

APPARECEU O CADAVER

Ha dias, quando tomava banho na praia de Botafogo, pereceu ali afogado um rapaz ainda moço, cujo corpo desappareceu.

Hontem, porém, foi visto a boiar, em frente ao Pavilhão Mexico, um corpo.

Trazido este para terra verificou-se ser o do rapaz que perecera afogado.

Não se sabia, porém, quem era o infeliz, cujo corpo a policia fez remover para o necroterio do Instituto Medico Legal.

INDICADOR

ADVOGADOS

Dr. Alvaro Goulart de Oliveira — Avenida Rio Branco, 114, sala 5.
Dr. Salgado Filho — R. General Camara, 47, 1º and. Tel. 5304. Norte.
Drs. Verissimo de Mello e Domingos Louzada — Quitanda, 45. T. C. 3907.
Dr. J. M. Mac Dowel da Costa — General Camara 66. Tel. N. 4747.
Dr. João de Almeida Rodrigues — Misericordia, nº 6 — Tel. C. 693.
Dr. C. Daniel de Deus — Advogado Esc. S. José, 81 sob. Tel. C. 1631.
Dr. Baptista Gonçalves — Misericordia 6, sob. Phone 693, Central.
Carlos da Silva Costa e Verissimo de Mello — Edificio do Cinema Gloria Salas 2 e 3 — Praça Floriano, 35 e 37 — Tel. C. 721.

MEDICOS

Dr. Luis Ramos — Conde Bomfim 300 (Granado), res. nº 685 — Tel. V. 1639.
Dr. I. Malagueta — R. do Carmo, 5, (Esq. de S. José). Tel. 2652. C.
Dr. A. Pamplona — Medeiros Passaro, 27, Tijuca. V. 1276, 1º de Março, 13 N. 5303, das 14 ás 16 horas.
Dr. Henrique Duque — Rodrigo Silva, nº 5. Resid.: R. Ibituruna, 7.
Dr. Mencorvo — (Creanças). Had. Lobo, 61 (3 hs.) Moura Brito, 58.
Dr. Bandeira Rodrigues — Mar. Floriano, 154. 3ª, 5ª, e sabs. 1 ás 2 1/2
Dr. W. Shiller — (Mentaes e nerv.) R. M. Olinda (1-3) Tel. S. 2404.
Prof. Austregesilo — Cons. doenças nervosas, Praça Marechal Floriano — Edificio do Cine-Theatro Gloria, º andar — Tel. C. 1995.
Dr. Flavio de Moura — R. Buarque n. 33, Leme. Tel. Sul, 1052.
Dr. José Bastos d'Avila — Rua 7 de Setembro 231, (das 4 ás 6hs.) res.: rua Gal. Polydoro, 185. Tel. S. 2748.
DR SYLVIO MONIZ — mudou seu consultorio para R. Assembléa 71.

MEDICOS ESPECIALISTAS

Dr. Renato de Souza Lopes, prof. da Fac. — Doenças do app. digest., e nervosas. Raios X — S. José, 39.
Dra. Ursulina (Senhs e creanças) — Av. 28 de Set. 182. Tel. V. 2104.
Dr. A. F. da Costa Junior — (Ass. da Fac.) Pelle, syphilis, tumores. Radiumtherapia. R. Conceição, 153.
Dr. Werneck Machado — (Pelle e syphilis). Largo da Carioca, 11, 1º and.
Dr. Guilherme Eisenlohr — Tuberculose), com 34 annos de pratica. R. Marechal Floriano Peixoto, 44, das 13 ás 18 horas.
Dr. Murillo de Campos — D. mentaes e nervosas. Carioca, 28, ás 2 hs.
Dr. M. Gonçalves Paes — Doenças das senhoras. Mem de Sá, 5, das 3 em diante. Chamados: C. 404.
Dr. J. Pacifico — V. Urinarias e rheumatismos. Av. Mem de Sá, 335.
Prof. dr. Rabello — Syphilis, mols. da pelle. Trata os tumores e doenças da pelle pelo radium e outros agentes physicos. Assembléa, n. 85.
Dr. Montenegro Villela — Coração e pulmões. Raios X. Cons.: Carioca, 48, ás 3 hs. Chamados, V. 5551.
Dr. Araujo dos Santos — (do Hosp. de Cascadura.) Tuberculose, pulmões. Trat. pelo Pneumothorax e processos modernos. R. Carioca 48, (4 hs.) Tels.: C. 1525 e V. 4397.

Tratamentos pelos Raios X

Dr. Nelson Miranda — Dir. do Inst. Rad. e Phys. do Rio de Janeiro — Mol. das senhoras, syphilis e vias urinarias. Tumores malignos, fibromas bocios, ganglios. Sem operação. R. da Carioca 48. C. 1525.

Cl. Creanças, Heliotherapia

Dr. Massilon Saboia — Com prat. hosp. Europa e N. America. Russel, 52 B. M. 1603. Cons. 3 hs.

CIRURGIA, MOL. SENHORAS VIAS URINARIAS

Dr. Eugenio Decourt — Consultas diarias — Assembléa, 34, de 3 ás 5 hs.
Dr. Osorio Mascarenhas — Av. Rio Branco, 257 (3 ás 5). C. 940.
Dr. Rego Lins — Cons. Av. R. Branco 175, das 3 ás 5. Res Bambina, 37.

PARTOS E MOLESTIAS DAS SENHORAS

Dr. Daciano Goulart — R. Uruguayana, 35. (4 ás 6) Tel. C.
Dr. Camacho Crespo — R. Conde de Bomfim. 577. Tel. V. 1171.

GARGANTA, NARIZ, OUVIDOS E BOCCA

Dr. Eurico de Lemos — Especialista Professor livre da Faculdade. Cura ozena (fetidez nazal). R. Assembléa, 19 (sob.). Das 12 ás 5 hs.

GARGANTA, NARIZ E OUVIDOS

"Sanatorio Cirurgico" clinica particular para internamento de doentes da Especialidade do Dr. João Marinho, prof. cathedratico da Fac. Medicina. 335, av. Mem de Sá. Tel. N. 1092. O estabelecimento dispõe de accommodações para as pessoas que acompanham o doente.
Dr. Souza Mendes — Rodrigo Silva, 28, de 2 ás 4. C. 1838.

PARTEIRAS

Mme. Virginia Madruga — Parteira, dip. Residencia e maternidade, rua General Bruce, 98. Phone Villa 149. Diarias de 10 a 30 mil réis. Consultorio, rua Rodrigo Silva, 5. Phone 3451. Central Consultas 2ªs. 4ªs. e 6ªs. feiras, de 1 ás 3 hs.

OCULISTAS

Dr. Moura Brasil e Gabriel de Andrade — Uruguayana, 37 (1 ás 4).
Dr. Eutychio Leal — Oculista da Pocl. Geral. S. José, 50 — A's 3 1/2 hs.
Dr. Edilberto Campos — Assembléa 45, ás 2 horas. Tel. C. 1299.
Dr. Chaves de Freitas — Consultas das 3 ás 5. Rua Assembléa, 59. Casa Rocha. Tel. C. 2928.
Dr. Joaquim Vidal — Molestias dos Olhos. Chefe do serviço de Ophtalmologia do Hospital S. Fco. de Assis. Rua S. José, 45 (3 1/2 hs.)

DOENÇAS DA PELLE E SYPHILIS

Dr. F. Terra — Prof. da Faculdade de Medicina: r. Uruguayana nº 22, ás 14 hs. Applicações de radium.

OLHOS, GARGANTA, NARIZ E OUVIDOS

Dr. Raul David Sanson — S. José 4, 1º das 2 ás 5. Tel. C. 5197.

DOENÇAS VENEREAS E DAS VIAS URINARIAS

Dr. Alvaro Moutinho — Rosario, 163, 8 ás 20, diariamente. N. 2622.
Dr. A. Costallat — R. Carioca, 30, (das 4 ás 6 hs.) Tel. C. 3950.

HEMORRHOIDAS, DOENÇAS DO RECTO E ANUS

Dr. Raul Pitanga Santos — Rua do Passeio, 56 (1 ás 5). T. C. 2369.

CLINICA CIRURGICA, VIAS URINARIAS

Dr. Mario Kroeff — Uruguayana, 104, das 3 ás 6 horas (N. 6404).

LABORATORIOS DE ANALYSES CLINICAS

Dr. Gervasio de Araujo — Ex. de sangue, urina, escarro, puz, etc R. 7 de Setembro, 75 (2º, sala 5) C. 784.
Drs E. Lindemberg e A. Madeira — Assembléa, 58 — Ex. urina, sangue, escarro, etc. R. Wassermann, Bordet, Besredka. Vaccinas autogenas. Tel. C. 451.

CIRURGIÕES-DENTISTAS

Dr. Barros Henriques — Rua General Polydoro, 115 — Tel. S. 2519.
Octavio Euricio Alvaro — Rua Carioca, 50. Phone C. 2392.

CORRETORES DE FUNDOS PUBLICOS

Lucrecio Fernandes de Oliveira, Rua 1º de Março, 83. Tel. 4468, Norte.
Fernando Alvares de Souza e Paulo Alvares de Souza, — Rua General Camara nº 39. Tel. N. 4759.

HOTEIS E PENSÕES

Hotel Avenida — O mais importante do Brasil. End. telegr. "Avenida".

OS MELHORES CAFÉS

Café Ideal — Sempre puro. Dep. rua Saude 141 e 150. Tel. 707. Norte.

SECÇÃO LIVRE

UMA OFFERTA GRATIS PARA COMBATER A GRIPPE

1257 pessoas foram contempladas hontem

O director do Instituto Freuder querendo dar uma prova material de que o Cessatyl é realmente o melhor remedio contra qualquer dor e contra a grippe, resolveu offerecer gratis um envelope de Cessatyl, tendo hontem a Drogaria Evaristo a rua dos Andradas 29 até ás 5 horas da tarde sido procurada por 1257 pessoas que levaram o Cessatyl para se prevenirem contra a grippe ou contra qualquer dor. (16081)

DECLARAÇÕES

CLUB DE S. CHRISTOVÃO ASSEMBLÉA GERAL ORDINARIA

(1ª convocação)

De ordem do Sr. Presidente solicito o comparecimento de todos os associados, quites, no proximo dia 10, quinta-feira, ás 20 1/2 horas, na séde social.

A ordem do dia constará da apresentação do relatorio referente ao anno p. p. e eleições para nova directoria e conselho fiscal, no corrente exercicio.

Secretaria, 6 de Fevereiro de 1927. — *Alberto Rollo*, 1º secretario. (B 15207)

CENTRO UNIÃO MUTUA S. B. E INSTRUCÇÃO

Séde: *Rua Senador Euzebio*, 252

De ordem do Sr. presidente convido todos os socios deste Centro, em pleno gozo de seus direitos sociaes a constituir uma assembléa geral extraordinaria a realizar-se ás 19 horas, do dia 10 do corrente para resolver assumpto inherente ao art. 44º dos estatutos em vigor.

Rio, 7 de Fevereiro de 1927. — *J. S. Silva*, 1º secretario. (B 15164)

MOSQUITOS? Z MARCA REGIST. USE ZAMPIRONI (6025)

AO COMMERCIO E A'S REPARTIÇÕES PUBLICAS

A. Barros & Comp. Ltda., estabelecidos á rua Uruguayana n. 202, communicam ao commercio e ás Repartições Publicas que dispensaram de seus serviços o sr. Benjamin Araujo, não podendo, pois, o mesmo tratar de qualquer negocio relativo á sua firma. — Rio de Janeiro, 5 de fevereiro 1927. (15050)

BORDADOS FANTASIAS

Bordam-se ultimos modelos a mão e a machina, perfeito, rapido e razoavel, á Rua 7 de Setembro 177 — Sob. (16074)

PROMISSORIA DE RS. 3:000$000

Pessoa que teve negocio acima por intermedio do Sr. Diniz C. Viegas, vencivel sem declaração, mas juros pagos até 6 do corrente, pede procurar urgente o emittente, pois o Sr. Viegas até agora não apresentou, apesar de muito instado, o documento para seu resgate. (16167)

A' PRAÇA

A Soc. Anon. Brasileira Est. Mestre e Blatgé Agentes Geraes da Cie. d'Assurances Générales, para os devidos fins e effeitos, communica á Praça ter o sr. Herculano A. Coelho se desligado nesta data, da Companhia, deixando assim, de ser Corretor Official da mesma.

Rio de Janeiro, 8 de Fevereiro de 1927. (B 15316)

A' PRAÇA

Declaro pelo presente que o Sr. Hans Pisk deixou de ser meu vendedor, não me responsabelizando por qualquer acto que o mesmo faça desta data em deante. — *Bento Barros Vidigal* — Rua Saccadura Cabral N. 151. (B 15323)

A' PRAÇA

C. Machado & Comp., commerciantes estabelecidos nesta capital, á Rua Buenos Aires, communicam á praça, em geral, e aos seus amigos e freguezes, que estão installados, provisoriamente, no predio n. 81, dessa mesma rua, até que se reconstruam os predios sinistrados, de sua antiga séde, ns. 77 e 79, cujos contractos de locação retomarão o seu curso, continuando a ser de propriedade da firma, que restabelecerá nos novos predios, logo que se concluam as obras, as suas installações apropriadas ao crescente desenvolvimento do seu negocio.

Rio de Janeiro, 8 de Fevereiro de 1927. (a) — *C. Machado & C*ª.

ARADOS «CHATTANOOGA»

«Discos reversivel 24» Para tracção animal

Os arados "Chattanooga" são a ultima palavra no genero, pela sua construcção, durabilidade, simplicidade e perfeição de trabalho. Peçam catalogos illustrados, preços e mais informações.

CASA FOSTER

Sociedade **Knowles & Foster** PARA O BRASIL LTDA. (Successora de UPTON & CO. LTDA. — CASA UPTON)

Avenida Rio Branco, 18. Rio de Janeiro | Largo de S. Bento, 12 São Paulo.

LENÇOL

Para casal — 160x200 . . 7$500
Para casal — ajour superior . . 10$500
Para casal — festoné . . 13$000
Para casal — meio linho 16$000
Para casal — bordados . 25$000
Para solteiro — superior 6$800
Para solteiro — ajour . . 8$000

COLCHAS

Casal, superior . . . . 16$000
Casal, fustão . . . . 25$000
Casal, festoné. . . . 38$000
Casal, inglezes, festoné. 65$000
Solteiro, brancas e cores 9$000
Solteiro, cores . . . . 7$500

FRONHAS

40x60 — com tampo de renda . . . . . 2$500
60x60 — com ajour 2$800 — festoné . . . 3$800
70x70 — com ajour 3$500 — festoné . . . 4$500
60x60 — com bordados, par. . . . . 9$500
60x60 com bordados superior, par . . . 13$000
70x70 — com bordados, superior, par . . 15$000

GUARNIÇÃO

Para cama, filó, doze peças . . . . 80$000
Para cama e tollette, sete peças, organdy . . . 100$000
Para cama colcha e fronhas, tres peças, renda 45$000
Cortinados, filó, grandes 39$800
Cortinados, renda, grandes . . . . 100$000

TECIDOS FINOS

Faile superior, enfestado metro . . . . 8$000
Charmeuse superior, enfestado, metro . . . 6$000
Crepe Georgette, listas de seda, metro . . . 8$000
Voil com flores, suisso, metro . . . . 6$800
Voil com barras, suisso, metro . . . . 5$000
Gorgurão enfestado, metro . . . . 8$000
Voil cordonete côrte . . 6$000
Tricoline de seda, listada, metro . . . . 3$600

EM GROSSO

Brim superior, listado, metro . . . . 1$500
Panno, colchão, trançado metro . . . . 1$700
Toil Vichy, xadrezinho, metro . . . . 1$600
Chitão allemão escuro, metro. . . . . 1$500
Tricolines listadas, metro . . . . 2$400
Voil fantasia, enfestado, metro . . . . 2$200
Linho enfestado, côres, metro . . . . 2$200
Bazem para cadeiras. . 2$800

Esponja (só lilá), metro 2$000
Crepon listado e liso, metro . . . . 2$100
Opala enfestada, todas as côres, metro . . . . 2$500
Olêña, lista seda . . . 1$800

TOALHAS

Rosto, felpudas . . . 1$300
Banho, alagoanas . . . 7$500
Banho, brancas . . . 5$400
Hygienicas, duzia . . . 5$000
Para mesa 1.50 x 1.00 ajour . . . . 5$000
Para mesa, 1.50 x 1.50, ajour . . . . 6$000
Para mesa, 1.50 x 2.00, ajour . . . . 8$500

GUARDANAPOS

Jantar, duzia . . . . 9$000
Chá, duzia . . . . 2$800
Toalha de chá com guardanapos . . . . 27$000

ROUPAS BRANCAS

Combinações bordadas, côres . . . . 5$000
Calças, morim, bordadas 3$000
Calças, morim ajour . . 2$000
Calças opala, bordadas . 5$000
Camisas, dia bordadas, de morim e opala superior, 3$000, 5$000, 6$000 e . . . . 10$000
Camisas noite, bordadas, 4$500, 6$000, e . . . 9$000
Jogos de Opala, por . . 20$000
Combinações bordadas . 8$000
Jogos, opala, camisa, camisa noite combinações por . . . . 34$000

FILO'

De seda, quinze côres, perfeito, metro . . . 2$800
Crepe China, vinte côres, perfeito, metro . . . 9$000

NOIVAS

Vestidos em seda superior, 58$000 e . . . 65$000
GRINALDAS, VÉOS, LUVAS, LEQUES LENÇOS, VENDEM-SE, PREÇOS ASSOMBROSOS
Algodãozinho, dez metros por . . . . 8$500
Rendão, cortinas, metro. 2$800
Guarnição para chá, com guardanapos côres . . 23$000

VESTIDOS

De seda, desde . . . . 50$000
De voil, desde . . . . 5$000
De crepon, desde . . . 6$500
De linho, desde . . . 10$000

CARNAVAL

Temos tudo que fôr preciso pelos menores preços
Organdy larg. 1,10 mtr. 3$800
Crepon fantazia, 3$500 e 2$500
Folar fantazia 4$500 e . 7$000
Fulgurante fantazia, 7$5 e . . . . 9$500
Tarlatana $500 e . . . 1$200
Satim brilhante . . . 3$000
Setim macau . . . . 10$800

BOM E BARATO SO' NA

A ORIENTAL

RUA LARGA nº 51

ESQUINA DE ANDRADAS

Lindos Cabellos? POMADA AMERICANA

Elimina a caspa e evita a quéda dos cabellos, tornando-os sedosos e abundantes. — Vende-se nas casas: Cirio, Eritis, Bazin, Granado, Ribeiro Menezes, Garrafa Grande, Hortence e Ramos Sobrinho. (16076)

SUCCESSO PARISIENSE

Córte, 13$800

"A' Nobreza" acaba de receber a ultima novidade em organdy para o carnaval: "Organdy plissé".

Em Paris, nos grandes bailes carnavalescos realizados no anno passado, as fantasias de maior destaque e que mereceram os melhores premios foram confeccionadas com esta deslumbrante novidade, porque uma fantasia de "Maria Antonietta" executada em organdy plissé torna qualquer joven irresistivel a qualquer commissão julgadora.

Devido ao grande stock que "A' Nobreza" adquiriu, pode vender o corte com 2 metros e 50 a 13$800. São 10 côres de sensação, cada qual mais bella. Aproveitem!

"A' NOBREZA"

95 — Uruguayana — 95 (16057)

CAIXA GERAL FUNERARIA

Rua Carolina Meyer 29. De ordem do sr. Presidente convido os Srs. Delegados a comparecerem á assembléa geral no dia 10 do corrente as 7 horas da noite de acordo com o art. 70 letra D. dos Estatutos — *Luegero Reis* 1º Secretario. (B 15297)

DURANTE 100 ANNOS para VERMES AMARELLÃO CONVULSÕES BARRIGA GRANDE OPILAÇÃO de creanças e adultos USA-SE VERMIFUGO de B. A. FAHNESTOCK Experimente hoje mesmo (17115)

A' PRAÇA

Manoel Maximino Baptista, proprietario da CAMISARIA FLUMINENSE, á rua São José n. 8, que em suas operações commerciaes usava abreviadamente M. M. BAPTISTA, communica que, de accordo com o contrato social registrado na Junta Commercial sob n. 105.186, deu sociedade ao seu antigo gerente e amigo ANTONIO JOSE' DE MATTOS, passando a usar a firma BAPTISTA & MATTOS.

Rio de Janeiro, 5 de Fevereiro de 1927.

MANOEL MAXIMINO BAPTISTA. (6348)

A' PRAÇA

Oliveira, Belfort & Comp., communicam aos seus presados amigos e freguezes terem transferido o seu escriptorio e deposito para o predio da rua dos Ourives n. 105, onde continuam aguardando as suas vallosas ordens. (15047)

COLLEGIOS

Collegio Sylvio Leite

(COM JUNTAS EXAMINADORAS OFFICIAES)

Rua Mariz e Barros, 258. Tel. 1252 — Succursal de Petropolis: Av. 15 de Novembro, 264 — Tel. 52 — Estão funccionando regularmente as aulas dos differentes cursos tanto na Séde como na Succursal, e continuam abertas as matriculas. (16268)

Inspector de alumnos Precisa-se de um interno. Rua Mariz e Barros 258. (16086)

INSTITUTO JURUENA

Collegio moderno para ambos os sexos. Ensino intuitivo e experimental e pratica fallada de linguas vivas. Estão funccionando todos os cursos inclusive o jardim da infancia, continuando abertas as matriculas para o pequeno numero de vagas ainda existente. Praia de Botafogo n. 188. Tel. Sul 393. Exp. de 10 ás 4. (16314)

ANNUNCIOS

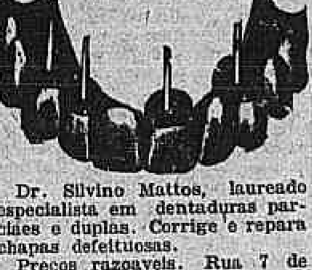

Dr. Silvino Mattos, laureado especialista em dentaduras parciaes e duplas. Corrige e repara chapas defeituosas.

Preços razoaveis. Rua 7 de Setembro 231. Phone: Central 1.555. (B-16174)

PHARMACIA

Vende-se. Trata-se com o sr. Lino, na drogaria Ribeiro de Menezes. (B 14995)

EM MENDES

Vende-se uma casa, com muito terreno, distante 5 minutos da parada, com vista sobre o arraial, 5 commodos, agua quente e fria. Preço de occasião. Trata-se com o sr. Sá Leite, em Mendes. (B 14999)

ARMAZEM

Aluga-se para negocio grande ou fabrica de artigo limpo; trens suburbios e expressos, bondes Villa Isabel-Engenho Novo, Uruguay-Engenho Novo, Piedade e Engenho de Dentro. Informa-se á rua Lins Vasconcellos, 5. (B 15038)

Sitio de verão

Vende-se ou aluga-se com opção de compra, um sitio com tres alqueires mais ou menos, com pequena lavoura de café e cereaes, diversas arvores frutiferas e pasto, com excellente casa soalhada, forada, com 15 quartos e salas; um paiol, gallinheiro, chiqueiro, cocheira, ranchos e casa para empregados, tudo cercado de arame e regoas. Junto ou separadamente um troly, arado, tres cavallos de troly e sella. Distante tres horas do Rio de Janeiro, em trem de suburbios, e a 30 minutos da estação Prof. Miguel Pereira. Para melhores informações dirija-se por carta a J. Amaral, Cidade de Vassouras. — ESTADO DO RIO. (B 15032)

BUNGALOW EM SANTA THEREZA

Aluga-se novo, grande sala de jantar, grande varanda, quatro quartos e mais dependencias, em centro de jardim. — Preço 500$000. Rua Augusta n. 68, Tel. B. M. 3264. (B 15235)

SOBRADOS NO CENTRO

Alugam-se os 3 andares do predio da rua Santo Antonio n. 18, ex-S. José 118, servidos com elevador cada andar, é dividido em 3 grandes salões; as chaves estão na SAPATARIA BRISTOL — Rua S. José 108 e 110. (B. 15221)

Consultorio — Escriptorio

Alugam-se amplas e magnificas salas para escriptorio ou consultorio, em predio acabado de reformar. Local excellente (lado da sombra). Para informações dirigir-se á rua Buenos Aires numero 108, primeiro andar. (B 15202)

PHARMACIA

Vende-se uma com boa freguezia, por preço baratissimo. Negocio urgente. Informa-se pelo telephone Villa 6292. (B 15293)

DR. BRANDINO CORRÊA

Participa a seus amigos, clientes e fornecedores, que deixou expontaneamente a clinica do dr. João Abreu, onde prestou seus serviços durante seis annos, e installou seu consultorio á rua da Assembléa, 23, sobrado. (B 15284)

BOM PIANO

Vende-se de optimo autor, claro, tres pedaes, moderno e 88 notas, motivo de viagem. R. Professor Gabizo n. 217, casa 4, junt ou Mariz e Barros. (B 15271)

PIANO BECHSTEIN

Vende-se um de cordas cruzadas e cepo de metal, de pouco uso, motivo urgente. Rua da Prainha n. 70, proximo a Marechal Floriano. (B 15274)

MOLDES PARA CAMISAS

Os mais aperfeiçoados vende a Camisaria Chile — Praça Tiradentes, 37. Telephone Central 1786. (B 15288)

CASA MOBILADA

Aluga-se uma á rua Silveira Martins, com tres quartos, duas salas e mais dependencias, com todo o conforto. Aluguel 800$000. Phone B. M. 1100. (B 16104)

ANTIGUIDADES

Pagam-se os melhores preços por pratarias antigas, objectos de arte, joias antigas e moveis de jacarandá; attende-se a chamados pelo telephone Beira Mar 1705; á rua do Cattete n. 245. (B 15253)

REPPRESENTAÇÕES

Firma idonea atacadista, acceita representações de bons artigos desta praça ou do interior. Dá e exige referencias. Cartas nesta redacção a Luiz. (B 15261)

SALA

Aluga-se uma ampla sala a casal sem filhos ou um senhor. — Rua do Theatro n. 21, segundo andar. (B 15269)

Appartamento — Laranjeiras

Aluga-se muito confortavel para familia de tratamento, de 4 ou 5 pessoas. Optimas refeições. Centro de jardim, bonde á porta. 328. Tel. B. M. 1371. (B 15329)

SOCIO COMMANDITARIO

Procura-se um que disponha de 50 contos, para firma que explora industria muito rendosa e em franca prosperidade, e que precisa augmentar suas transacções. Cartas para "INDUSTRIA" nesta redacção. (B 15333)

FAZENDA EM VASSOURAS

Vende-se uma com 90 alqueires, grande parte já em pastos, com alguma lenha, clima saluberrimo, com desvio privativo para embarque de lenha, a 600 metros de uma parada da Linha Auxiliar, quasi toda cercada, com boas terras para cultura, quéda d'agua aproveitavel para moinho, luz electrica, etc. Informações á rua Gonçalves Dias, 41, com o sr. Soares. (B 15065)

PESSOAL PARA FAZENDA

Precisam-se de trabalhadores para lavoura, creação, etc. Diarias de 7$000 a 9$000 para tratar na Fazenda de São Bento na parada do mesmo nome, na linha de Petropolis, da E. F. Leopoldina. (B 13696)

Kodak Miniatura de Bolso (Vest Pocket) Modelo B

A menor e a mais simples de todas as Kodaks. Ainda que diminuta produz photographias verdadeiramente satisfactorias, tamanho 4 x 6.5 cm. O acabamento desta admiravel camara obedece á norma de excellencia estabelecida por Eastman. No lar sempre ha logar para uma Kodak Miniatura.

Peça-se a nossa casa de ...

KODAK BRASILEIRA, LTD. RUA SÃO PEDRO, 69, RIO DE JANEIRO

Se não é Eastman, não é Kodak

TECHNICO

Precisa-se para fabrica de productos em cimento armado no Estado do Rio. Escrever para C. M. L., portaria do novo Hotel Riachuelo. (B 14271)

Livraria Alves

Livros collegiaes e academicos. — RUA DO OUVIDOR, 166. (6761)

PIANO PLEYEL

Vende-se um, completamente perfeito e sem uso, com magnificas vozes. Av. Gomes Freire, 108, loja. (B 16182)

SERRARIA

Vende-se uma bem localisada, com bom contrato, fazendo regular movimento de industria, ou admitte-se um socio para desenvolver o commercio de madeiras e materiaes da mesma; informa-se pelo telephone Villa 1063. (B 15296)

COPACABANA

Atelier de costuras

Rua Barroso n. 32, sobrado. — Faz-se vestidos, fantasias, etc. (B 15308)

MENTHOLATUM Calmante sem rival para queimaduras. Evita a formação de empolas e as infecções. Anti-septico e Curativo (17110)

ENCERADOR

Mande raspar e calafetar a sua casa. Chame hoje mesmo a Manoel Maia pelo telephone Norte 2390. (16127)

Acção entre amigos

Fica transferida para o proximo dia 10 de março a rifa de uma combinação de linho ricamente bordada, para cama, que devia ser extraida no dia 10 do corrente. (B 16126)

SALA MOBILADA

Aluga-se completamente independente, em casa de senhora só, unica inquilina. Telephone Sul 3049. (B 15300)

QUARTO DA FRENTE

Bem mobilado, aluga-se a senhor de tratamento, em pequena familia estrangeira. 93, Senador Dantas. (B 15299)

RENDA BOA EM PETROPOLIS

Vendem-se tres sobrados novos, situados na Avenida Quinze de Novembro, com bons armazens occupados por casas commerciaes e boas moradias alugadas para familias. Preço de occasião: 250:000$000. Para mais informações dirigir-se ao sr. Galdino Wilbert, em a dita Avenida, n. 1041, Petropolis. (B 15298)

Salas para escriptorios

Alugam-se boas, perto do Lloyd, Alfandega e Bancos, a 200$000. — Rua do Ouvidor n. 4, 2º andar. (B 1533)

Padaria e Confeitaria

Vende-se uma em Nictheroy, muito bem montada, bom contrato, com duas casas para moradia, fazendo bom negocio. Trata-se na rua de S. Bento, 37, Rio de Janeiro, com o sr. Lino. (B 15333)

TIJOLOS

Vendem-se tijolos de primeira qualidade na Olaria Primor, Rua Palm Pamplona — Estação do Sampaio — Entrega immediata. (B 15338)

PIANO NOVO

Vende-se um em perfeito estado, com tres pedaes e armação de metal. Rua do Lavradio n. 182, loja. (B 15255)

(10389)

ACTOS FUNEBRES

Coronel Antonio Frederico de Carvalho Motta

A familia CARVALHO MOTTA enlutada e profundamente reconhecida a todos aquelles que, num acto de caridade e religião, acompanharam os restos mortaes de seu pranteado e sempre lembrado chefe, e a confortou com palavras de consolação convida aos parentes e amigos a assistir ás missas de setimo dia de seu fallecimento, que por sua alma serão celebradas, na egreja da Candelaria, ás dez e meia horas, hoje, quarta-feira, 9 do corrente. Por este acto de religião e fé antecipa sua eterna gratidão. (B 15187)

Benicio Felippe de Uzeda

Maria Valle Cantuaria de Uzeda e filhos, dr. José Olivio de Uzeda e familia, Leolinda Uzeda Acyoli Lima e filhos, Emilio Uzeda e familia, Primitivo Uzeda e familia (ausente), Ignacio Uzeda e familia, Dionisio Uzeda e filho, Alvaro Sá e familia, José Marcellino da Costa e Sá Filho e filhos, agradecem a todos aquelles que acompanharam o srestos mortaes do seu inesquecivel esposo, pae, irmão, cunhado, tio e primo BENICIO FELIPPE DE UZEDA, novamente convidam para assistirem á missa de setimo dia que por sua alma será rezada no altar-mór da egreja da Candelaria, amanhã, quinta-feira, 10 do corrente, ás 9 ½ horas. Desde já se confessam agradecidos. (B 15213)

Deocleciano Alvaro Tinoco

Anisia Tinoco, Maria Tinoco, esposa e filha de DEOCLECIANO ALVARO TINOCO, communicam o fallecimento de seu esposo e pae, e convidam seus collegas e amigos para o acompanhamento do enterro, que sairá hoje, ás 9 horas, do Hospital Evangelico, á rua Bom Pastor n. 83, para o cemiterio do Cajú. Desde já muito gratos. (B 16180)

General João Principe da Silva

Viuva, mãe, filhos, genros, nora e netos, agradecem de coração as demonstrações de amizade recebidas por occasião do passamento e enterro do seu chorado esposo, filho, pae, sogro e avô general JOÃO PRINCIPE DA SILVA, e convidam os seus amigos e parentes a assistir á missa de setimo dia que será rezada na egreja da Candelaria, amanhã, ás 10 horas. (B 16199)

Celina Kahl

(SILOCA)

Viuva João Kahl e familia, todos os membros da familia Kahl e demais parentes feridos com a dôr da separação de sua prezada e sempre lembrada filha, irmã, cunhada, tia e sobrinha SILOCA, convidam a todas as pessoas de sua amizade para assistirem á missa que fazem celebrar amanhã, quinta-feira, 10 do corrente, ás 9 ½ horas, na egreja de S. Francisco de Paula, (capella de N. Senhora das Victorias), primeiro anniversario do seu fallecimento. (B 16138)

Irmã Maria Felicia

(SUPERIORA DO EXTERNATO S. JOSE' — TAUBATE')

Suas discipulas mandam rezar uma missa, ás 9 horas, amanhã, quinta-feira, 10 do corrente, no altar-mór da Basilica da Santa Cruz dos Militares, em intenção daquella bonissima alma. (B 16131)

Dr. José Cypriano Rodrigues Pinheiro

(TRIGESIMO DIA)

Carlota Pinheiro Berna, Pedro Alexandrino Rodrigues Pinheiro, Ludovico Berna, Lucia Berna, João Berna Filho, mandam celebrar uma missa por alma de seu irmão, cunhado, tio e padrinho DR. JOSE' CYPRIANO RODRIGUES PINHEIRO, amanhã, quinta-feira, 10 do corrente, ás 9 horas, na matriz de Nossa Senhora da Luz, estação do Rocha. (B 15305)

Antonio Fernandes da Silveira e Silva

(MAJOR REFORMADO DO EXERCITO)

Zulmira da Silveira Costa Oliveira e dr. Arthur Costa Oliveira, seu esposo, convidam os parentes e amigos para assistirem á missa de setimo dia que, por alma de seu saudoso pae e sogro, ANTONIO FERNANDES DA SILVEIRA E SILVA, será celebrada amanhã, quinta-feira, 10 do corrente, ás 10 horas, no altar-mór da egreja de S. Francisco de Paula, confessando-se antecipadamente agradecidos. (B 16203)

Dr. Evandro Vaz Dias

(AGRADECIMENTO)

Maria José Vaz Dias, seus filhos, genros e demais pessoas de sua familia, na impossibilidade de agradecerem directamente, a todas as pessoas que compareceram ao enterro do seu inesquecivel chefe, e lhes endereçaram telegrammas, cartas e cartões de condolencias, servem-se deste meio para testemunharem a todos os seus mais sinceros agradecimentos. (B 16206)

FLORICULTURA BARBACENA

Corôas e Palmas de flôres naturaes por preços modicos, Assembléa, 113. T. 1837, C. (17054)

Corôas de Biscuit

COMPREM SO' "BISCUIT"

São as mais distinctas, mais duraveis as preferidas pelas pessoas de bom gosto. Para todos os preços. Unica fabrica. Phone C. 893. ALVES FREIXO & COMP. Passeio, 62. (17118)

CORÔAS de flores naturaes para enterros, por preços modicos Floricultura Brasileira rua da Quitanda n. 6. Phone Central 1870. (B 15326)

FUNDADO EM 1916

BANCO DE CREDITO MERCANTIL

CAPITAL 5.000.000$000

Contas Correntes de Movimento	3%
Contas Correntes de Particulares	4½%
Contas Correntes Limitadas	5%
Contas Correntes de Aviso	6%
Letras a premio 12 mezes	8%
Letras a premio 24 mezes	9%

PRESIDENTE DR. OSCAR G. SANT'ANNA
GERENTE M. F. CANEJO
SUB-GERENTE OCTAVIO COMBACAU
SEDE PROPRIA
RUA DA QUITANDA 71-75

RESOLVENDO UM PROBLEMA DE ILLUMINAÇÃO

LAMPADAS A KEROZENE MANEJO SIMPLISSIMO
PARA ILLUMINAÇÃO DE: FAZENDAS, RUAS, PARQUES, MERCADOS, EMBARCAÇÕES, LOJAS, CINEMAS, FABRICAS, ETC.
Nº 835 LUZ 400 VELAS, QUEIMA 20 HORAS COM 2 LITROS DE KEROZENE
FORNECEMOS TODOS OS DEMAIS ARTEFACTOS PARA KEROZENE E ALCOOL, COMO LAMPADAS "BELGAS", "MILAGRE", FOGAREIROS "VIRTUS", "GRAEZEA" etc.
Fabrica: EHRICH & GRAETZ, Berlin — Agentes: BUSSE & HIRSCH, Rio; S. Pedro 91

SALA

Aluga-se uma espaçosa sala á rua URUGUAYANA numero 22. (B 15234)

SOBRADO

Servido por elevador, aluga-se o da rua Uruguayana n. 74. (B 15236)

TELEPHONE

Traspassa-se um. Informações: RUA BUENOS AIRES n. 216. (B 15231)

Verão em Paulo de Frontin

Aluga-se parte de boa casa. Trata-se em Beira Mar 739. (B 15310)

A VIDA COMMERCIAL

CAMBIO

RIO

Hontem, este mercado foi aberto em condições de estabilidade, vigorando para os saques a taxa de 5 29|32 d. e para a acquisição das letras de cobertura a de 5 31|32 d.

Durante o dia, houve banco estrangeiro que forneceu cambiaes a 5 59|64 dinheiro.

No reinicio dos trabalhos, encontramos o cercado retraido, sendo cotado o bancario a 5 29|32 d. e o particular a 5 61|64 e 5 31|32 d.

O mercado fechou indeciso, com o Banco do Brasil operando sobre Londres a 90 dias de vista a 5 29|32 d. e os outros a 5 57|64 d.

As letras de cobertura achavam collocação a 5 61|64 d.

Saccadores de dollar a 8$500 e de franco a $334, com dinheiro a 8$530 e $329, respectivamente.

TABELLA DOS BANCOS

A 90 d/v

Londres	5 57|64 a 5 29|32 (40$724)-(40$635)
Nova York	8$370 a 8$420
Allemanha	2$000
Canadá	8$370
Paris	$329 a $334

A' vista

Londres	5 13|16 a 5 27|32 (41$290)-(41$070)
Paris	$333 a $336
Italia	$364 a $367
Nova York	8$460 a 8$515
Portugal	$437 a $445
Buenos Aires (papel)	3$520 a 3$550
Buenos Aires (ouro)	7$930 a 8$020
Hespanha	1$425 a 1$440
Austria (por des mil coroas)	1$190 a 1$205
Suissa	1$630 a 1$646
Belgica (ouro)	1$180 a 1$185
Belgica (papel)	$236 a $237
Canadá	8$460
Syria	$333
Palestina	$333
Montevidéo	8$590 a 8$600
Dinamarca	2$270 a 2$275
Noruega	2$180 a 2$205
Suecia	2$260 a 2$275
Rumania	$047 a $049
Japão (yen)	4$150 a 4$160
Tcheco-Slovaquia	$252 a $254
Allemanha	2$005 a 2$025
Hollanda	3$390 a 3$400
Vales ouro, por 1$	4$631
Vales papel	1$030
Vales, cofre	$234 a $236

MOEDAS

Libras (ouro)	41$000
Libras (papel)	41$200
Dollars (ouro)	8$590
Dollars (papel)	8$520
Peso uruguayo	8$700
Liras	$390
Peso argentino (papel)	3$540
Reichmark	2$000
Pesetas (papel)	1$300

ESTADOS UNIDOS

CABO

Londres	5 13|16 a 5 53|64 (41$514)-(41$180)
Nova York	8$480 a 8$565
Italia	$365 a $368
Paris	$335 a $338
Suissa	1$640 a 1$650
Belgica (papel)	$235 a $238

Belgica (ouro)	1$190
Hespanha	1$430 a 1$445
Noruega	2$190 a 2$205
Japão (yen)	4$140 a 4$160
Tcheco-Slovaquia	$253 a $254
Allemanha	2$015 a 2$030
Buenos Aires (papel)	3$530 a 3$560
Suecia	2$270 a 2$285
Dinamarca	2$270 a 2$285
Hollanda	3$400 a 3$410
Montevidéo	8$570 a 8$620
Canadá	8$490

CURSO OFFICIAL

DO CAMBIO

	90 d/v	A' vista
S/Londres	5 29|32	5 27|32
Paris	$331	$333
Portugal	—	$442
Allemanha	—	2$015
Nova York	8$400	8$465
Buenos Aires (papel)	—	3$530
Montevidéo	—	8$590
Austria (por des mil coroas)	—	1$190
Belgica (ouro)	—	1$180
Belgica (papel)	—	$236
Japão (yen)	—	4$150
Montevidéo	—	8$590
Noruega	—	2$190
Tcheco-Slovaquia	—	$252
Suecia	—	2$265
Syria	—	$333
Palestina	—	$333
Dinamarca	—	2$265
Hollanda	—	3$395
Vales ouro, por 1$	—	4$631

EXTREMAS

Caixa matriz	5 29|32 a 5 59|64	
Bancaria	5 29|32	

MOEDAS

Dollars (papel)	8$400
Libras (ouro)	—
Libras (papel)	—
Escudos (papel)	—
Liras (ouro)	—
Liras (papel)	—
Francos (papel)	—
Marcos (papel)	—
Peso argentino (papel)	—
Peso uruguayo (ouro)	—

MERCADO DE CAMBIO DE SANTOS

SANTOS, 8.

Hora	Estado do mercado	Bancos sacam	Bancos compram	Bancos compram sobre N. York	Letras Offerecida
10.15 a.m.	Estavel	5 29|32	5 31|32	8$480	Não ha

CAMBIOS ESTRANGEIROS

LONDRES, 8.

ABERTURA:	Hoje	Anterior
LONDRES s/N. York, á vista por £	$ 4.84.87	$ 4.84.87
s/Genova, á vista por £	L. 113.93	L. 113.80
s/Madrid, á vista por £	P. 28.95	P. 28.80
s/Paris, á vista por £	F. 123.40	F. 123.40
s/Lisboa, á vista por £	P. 94.62	P. 94.50
s/Berlim, á vista por £	M. 20.47	M. 20.47
s/Amsterdam, á vista, p. £	Fl. 12.13	Fl. 12.13
s/Berne, á vista por £	F. 25.20	F. 25.20
s/Bruxellas, á vista, por £ (ouro)	B. 34.88	B. 34.88

LONDRES, 8.

FECHAMENTO	Hoje	Anterior
LONDRES s/N. York, á vista por £	$ 4.85	$ 4.84.87
s/Genova, á vista por £	L. 113.80	L. 113.93
s/Madrid, á vista por £	P. 28.95	P. 28.80
s/Paris, á vista por £	F. 123.40	F. 123.40
s/Lisboa, á vista por £	P. 94.62	P. 94.50
s/Berlim, á vista por £	M. 20.47	M. 20.47
s/Amsterdam, á vista, p. £	Fl. 12.13	Fl. 12.13
s/Berne, á vista por £	F. 25.20	F. 25.20
s/Bruxellas, á vista, por £ (ouro)	B. 34.88	B. 34.88
s/Stockholmo, á vista, p. £	Kr. 18.14	Kr. 18.14
s/Christiania, á vista, p. £	Kr. 18.83	Kr. 18.83
s/Oslo, á vista p. £	Kr. 18.80	Kr. 18.80
s/Copenhague, á vista p. £	Kr. 18.20	Kr. 18.20

NOVA YORK, 7.

FECHAMENTO:	Hoje	Anterior
N. YORK s/Londres, tel., por £	$ 4.85.00	$ 4.85.00
s/Paris, tel., por fr.	c 3.93.00	c 3.93.00
s/Genova, tel., por L.	c 4.30	c 4.30
s/Madrid, tel., por P.	c 16.75	c 16.75
s/Amsterdam, tel., por Fl.	c 39.96	c 39.96
s/Berne, tel., por F.	c 19.23	c 19.23
s/Bruxellas, tel., por F. ouro	c 13.90	c 13.90
s/Berlim, tel., por M.	c 23.70	c 23.70

NOVA YORK, 8.

ABERTURA:	Hoje	Anterior
N. YORK s/Londres, tel., por £	$ 4.85.00	$ 4.85.00
s/Paris, tel., por fr.	c 3.93.00	c 3.93.00
s/Genova, tel., por L.	c 4.30	c 4.30
s/Madrid, tel., por P.	c 16.76	c 16.76
s/Amsterdam, tel., por Fl.	c 39.94	c 39.94
s/Suissa, tel., por F.	c 19.24	c 19.24
s/Bruxellas, tel., F. ouro	c 13.90	c 13.90
s/Berlim, tel., por M.	c 23.70	c 23.70

PARIS, 7.

FECHAMENTO:	Hoje	Anterior
Paris s/Londres, á vista, por £	F. 123.39	F. 123.40
Paris s/Italia, á vista, por 100 L.	F. 108.75	F. 108.75
Paris s/Hespanha, á vista, por 100 P.	F. 92.60	F. 92.60
Paris s/N. York, á vista, por dollar	F. 25.44	F. 25.44
Paris s/Berne, á vista, por 100 Fcs.	F. 488.75	F. 489.00

BUENOS AIRES, 8.

ABERTURA:	Hoje	Anterior
BUENOS AIRES s/Londres, taxa telegraphica, ouro, t/venda	d 46 11|16	d 46 11|16
BUENOS AIRES s/Londres, taxa telegraphica, papel, t/compra	d 47 1|8	
MONTEVIDÉO s/Londres, taxa telegraphica, t/venda	d 51 3|4	d 51 3|4
MONTEVIDÉO s/Londres, taxa telegraphica, t/compra	d 50 1|8	d 50 1|8

TELEGRAMMA FINANCIAL

LONDRES, 7.

FECHAMENTO	Hoje	Anterior
Taxas de desconto:		
Do Banco da Inglaterra	5 %	5 %
Do Banco de França	6 1/2 %	6 1/2 %
Do Banco da Italia	7 %	7 %
Do Banco de Hespanha	5 %	5 %
Do Banco da Allemanha	5 %	5 %
Em Londres, tres mezes	4 11/16 %	4 11/16 %
Em Nova York, tres mezes, t/venda	3 3/4 %	3 3/4 %
Em Nova York, tres mezes, t/compra	3 7/8 %	3 7/8 %
Cambio:		
Londres s/Bruxellas, á vista por £	B. 34.88	B. 34.88
Paris, s/Londres, á vista por £	L. 115.85	L. 115.85
Madrid, s/Londres, á vista por £	P. 29.15	P. 29.15
Lisboa, s/Paris, á vista por £	F. 92.50	F. 92.50
Lisboa, s/Londres, á vista, £ (t/venda)	Es. 95	Es. 95
por £		
Lisboa, s/Londres, á vista (t/compra)	Es. 93	

STOCK EXHANGE DE LONDRES

LONDRES, 7.

FECHAMENTO: *TITULOS BRASILEIROS*	Hoje	Anterior
FEDERAES:		
Funding, 5 %	88 3/4	88 1/2
Novo Funding, 1914	77 3/4	77 1/2
Conversão, 1910, 4 %	58	58

ESTADUAES:

	Hoje	Anterior
Districto Federal, 5 %	75	74 1/2
Bello Horizonte, 1905, 6 %	88 3/4	88 1/2
Estado do Rio, zonas ouro, 5 %	91	90 1/4
Estado da Bahia, emprestimo ouro, 1913, 5 %	52	50 1/2
TITULOS DIVERSOS		
Brazil Railway, Commum Stock	26 1/2	26 3/8
Brazilian Traction, Light & Power Cº, Ltd., Ord.	117 1/2	118
S. Paulo Railway Cº, Ltd., Ord.	181 1/2	181
Leopoldina Railway Cº, Ltd., Ord.	54	53 1/4
Dumont Coffee Cº, Ltd., 7 ½ %, Cum. Pref.	8	8
St. John del Rey Mining, Ord.	11	10/8
Rio Flour Mills & Granaries, Ltd.	83/4 ½	83/3
Bank of London and South America, Ltd.	9 1/8	9 3/8
Mala Real Ingleza	85	84 1/2
TITULOS ESTRANGEIROS		
Emprestimo de Guerra, Britanico 5 %, (1919/47)	101 1/2	101 1/2
Consols, 2 ½ %	55 5/8	55 5/8
Rente Française, 4 %, 1917	55.65	56.90
Rente Française, 3 % (na Bolsa de Paris)	52.60	53.50
Rente Française, 1918 (Integralizado)	54.40	56.35
Rente Française, 5 % (na Bolsa de Paris)	67.40	68.55

A' PRAÇA

Figurando no Cartorio do 2º officio de protestos de letras um titulo de Rs. 1:725$000 aceito por M. Ferreira Caminha, os abaixo assignados declaram, para evitar confusões, que o mesmo não se entende com Manoel Caminha Ferreira, que usa a rubrica semelhante, e é socio da firma R. Miranda & Cia, proprietaria do Pavilhão, á rua do Ouvidor, 108, o qual particularmente nada deve, tendo os compromissos de sua firma commercial rigorosamente em dia. Rio de Janeiro, 9 de Fevereiro de 1927.

M. CAMINHA FERREIRA.

R. MIRANDA & Cia.

CAFÉ

(Rio)

Pauta — 2$570

Entradas em 7:

	Saccas	
E. F. Leopoldina	7.070	
Maritima	2.787	
Alfredo Maia	18	
Cabotagem	—	
Total	9.875	
Idem o anno passado		8.894
Desde 1º		45.605
Média		6.515
Desde 1º de julho		2.591.430
Média		11.725
Idem o anno passado		3.085.296
Embarques em 7:		
E. Unidos	125	
Europa	4.075	
Rio da Prata	625	
Cabo	4.658	
Pacifico	—	
Cabotagem	400	
Total	9.883	
Idem o anno passado		12.048
Desde 1º		49.285
Desde 1º de julho		2.475.488
Desde 1º de julho		2.755.777
Existencia em 8		256.833
Idem o anno passado		332.927

Imposto mineiro — valor do 1$000 ouro, de 7 a 13 do corrente mez — 4$640.

Hontem, no inicio dos trabalhos, encontrámos este mercado, em condições de firmeza, mas sem procura de importancia.

Nas primeiras horas foram apuradas vendas de 4:392 saccas, na base de 37$700 por arroba, pelo typo 7.

A' tarde foram registrados negocios de mais 163 saccas, ao mesmo preço, fechando o mercado inalterado.

COTAÇÕES

Typo 3	39$700
Typo 4	39$200
Typo 5	38$700
Typo 6	38$200
Typo 7	37$700
Typo 8	37$200

MOVIMENTO DO CAFE' A TERMO

PRIMEIRA BOLSA

Por 10 kilos	V.	C.	Da cot. anterior
Fevereiro	25$800	25$425	— $050
Março	25$500	25$275	— $025
Abril	25$150	25$000	
Maio	24$460	24$075	— $025
Junho	23$200	23$975	+ $050
Julho	S/v.	21$725	— $275

Vendas: 2.000 saccas.
Posição: calma.

SEGUNDA BOLSA

Por 10 kilos	V.	C.	Da cot. anterior
Fevereiro	25$500	25$200	— $225
Março	25$200	24$900	— $375
Abril	24$700	24$600	— $400
Maio	23$900	24$600	— $325
Junho	22$900	22$675	— $300
Julho	22$500	21$850	+ $125

Vendas: 3.000 saccas.
Posição: fraca.

NOVA YORK, 8.
Abertura:

	Hoje	Fechamento anterior
Café para entrega em março	14.40	14.38
Café para entrega em maio	13.73	13.70
Café para entrega em setembro	12.30	12.35
Café para entrega em dezembro	11.90	11.95
Mercado	Estavel	Firme

Desde o fechamento anterior alta de 2 a 3 e baixa de 5 pontos.

NOVA YORK, 8.
Fechamento:

	Hoje	Fechamento anterior
Café para entrega em março	14.22	14.38
Café para entrega em maio	13.53	13.70
Café para entrega em setembro	13.16	12.35
Café para entrega em dezembro	11.80	11.95
Vendas do dia	50.000	50.000
Mercado	Accessivel	Firme

Desde o fechamento anterior baixa de 15 a 19 pontos.

HAVRE, 7.
Fechamento:

	Hoje	Anterior
Café para entrega e m março	470	464
Café para entrega em maio	456 ½	447 ½
Café para entrega em setembro	425 ½	420 ½
Café para entrega em dezembro	418	412 ½
Vendas do dia	7.000	6.000

Mercado firme.
Desde o fechamento anterior alta de 4 3|4 a 9 francos.

HAVRE, 8.
Abertura:

	Hoje	Fechamento anterior
Café para entrega em março	478 ½	470
Café para entrega em maio	463	456 ½
Café para entrega em setembro	434 ½	425 ½
Café para entrega em dezembro	426	418
Vendas	2.000	7.000

Mercado estavel.
Desde o fechamento anterior alta de 6 1|2 a 9 francos.

LONDRES, 7.
Fechamento:

Mezes:	Hoje	Anterior
Março	69|—	69|6
Maio	68|9	69|—
Julho	67|—	67|6
Setembro	66|—	66|9

Baixa de 3 a 9 d.
Mercado calmo.

SANTOS, 8.
Fechamento:

Mercado: hoje, calmo; anterior, calmo; mesmo dia no anno passado, calmo.

N. 4, disponivel, por 10 kilos: hoje, 26$500; anterior, 26$500; mesmo dia no anno passado, 28$000.

N. 7, disponivel, por 10 kilos: hoje, 23$500; anterior, 23$500; mesmo dia no anno passado, 26$000.

Entradas até ás 2 horas: hoje, 35.194 saccas; anterior, 36.170 saccas; mesmo dia no anno passado, 36.226 saccas.

Existencia: hoje, 953.619 saccas; anterior, 1.025.591 saccas; mesmo dia no anno passado, 1.219.058 saccas.

Saidas:	Saccas
Para os Estados Unidos	50.113
Para a Europa	57.053
Total	107.166

SANTOS, 8.
Fechamento:

	Hoje	Anterior
Café typo 4 para entrega em fevereiro	27$175	27$250
Café typo 4 para entrega em março	27$075	27$375
Café typo 4 para entrega em abril	26$875	27$025
Vendas do dia	2.000	5.000

Estado do mercado: hoje, calmo; anterior, firme.

S. PAULO, 8 (meio-dia).

Entradas de café:

Em Jundiahy, pela Estrada Paulista: hoje, 26.000 saccas; dia anterior, 27.000 saccas; mesmo dia no anno passado, 28.000 saccas.

Em S. Paulo, pela Estrada Sorocabana, etc.: hoje, 9.000 saccas; dia anterior, 9.000 saccas; mesmo dia no anno passado, 8.000 saccas.

Total: hoje, 35.000 saccas; dia anterior, 36.000 saccas; mesmo dia no anno passado, 36.000 saccas.

EMBARQUES DE CAFE'

Em 8 do corrente:

	Saccas
Para o Havre:	
Ornstein & C.	750
Battermann & C.	500
Companhia Commissaria Mineira	500
Para Amsterdam:	
Theodor Wille & C.	1.125
Para Marselha:	
Alfredo Sinner & C.	575
Pinto Lopes & C.	313
Tude Irmão & C.	250
Mc. Kinlay & C.	250
Companhia Santista de Exportação	125
Para o sul da Africa:	
Ornstein & C.	447
Companhia Santista de Exportação	1.275
EE. G. Fontes & C.	750
Mc. Kinlay & C.	1.150
Para Buenos Aires:	
Sion & C.	370
Alfredo Sinnen & C.	250
Pinto Lopes & C.	500
Ornstein & C.	500
Para Hamburgo:	
Theodor Wille & C.	250
Antonio Alves & C.	125
Para Santos:	
Rebello Alves & C.	375
Para portos do sul:	
Tude Irmão & C.	205
Castro Silva & C.	390
Para Copenhague:	
Alfredo Sinner & C.	125
Ornstein & C.	500
Hard Rand & C.	125
Para Rosario:	
Theodor Wille & C.	575
Total	12.300

Desde 1º	61.585
Desde 1º de julho	2.487.788
Destinos:	
Para a Europa	5.513
Para o sul da Africa	3.622
Para o Rio da Prata	2.195
Por cabotagem	970
Total	12.300

PORTELLA HUGO & C.

Commissarios de Café.
Rua de S. Bento n. 37.
Fazem adiantamentos sobre conhecimentos.
(11031)

ASSUCAR

(Rio)

Hontem este mercado permaneceu completamente paralysado e sem alteração nas cotações.

Não houve entradas e verificaram-se regulares saidas.

MOVIMENTO DO MERCADO

	Saccas
Stock anterior	368.817
Entradas:	
Do Ceará	—
De Sergipe	—
De Pernambuco	—
De Campos	—
Da Bahia	—
Total	—
Desde 1º	46.951
Saidas	17.091
Desde 1º	42.999
Stock hontem á tarde	351.726

COTAÇÕES

	Por 60 kilos
Crystaes	Nominal
Demeraras	37$000 a 39$000
Segundos jactos	Não ha
Terceiros jactos	31$000 a 33$000
Mascavos cif.	30$000 a 31$000
Mascavinhos	36$000 a 40$000
Terceiras sortes	—

MOVIMENTO DO ASSUCAR A TERMO

PRIMEIRA BOLSA

Por 60 kilos	V.	C.	Da cot. anterior
Fevereiro	45$000	44$100	+ $600
Março	46$000	45$100	+ $800
Abril	47$000	46$600	
Maio	47$300	46$800	+ $300
Junho	47$000	45$500	+ $200
Julho	46$000	45$600	+ 1$100

Vendas: não houve.
Posição: estavel.

SEGUNDA BOLSA

Por 60 kilos	V.	C.	Da cot. anterior
Fevereiro	44$500	44$100	
Março	45$500	45$100	— $200
Abril	46$800	46$600	
Maio	47$000	46$800	
Junho	46$500	45$000	+ $400
Julho	46$000	45$600	+ $200

Vendas: 1.000 saccas.
Posição: calma.

LONDRES, 7.
Fechamento:

	Hoje	Fechamento anterior
Assucar para entrega em março	18|6	18|4½
Assucar para entrega em maio	18|10½	18|9
Assucar para entrega em julho	19|1½	18|10½
Assucar para entrega em agosto	19|—	19|—
Assucar do Brasil com 96% de base para embarques futuros	Nominal	Nominal

Mercado estavel.
Alta parcial de 1 a|2 a 3 d. desde o fechamento anterior.

NOVA YORK, 7.
Fechamento:

	Hoje	Fechamento anterior
Assucar para entrega em março	3.12	3.18
Assucar para entrega em maio	3.23	3.29
Assucar para entrega em julho	3.35	3.41
Assucar para entrega em setembro	3.41	3.47

Mercado accessivel.
Baixa de 6 pontos desde o fechamento anterior.

NOVA YORK, 8.
Abertura:

	Hoje	Fechamento anterior
Assucar para entrega em março	3.10	3.12
Assucar para entrega em maio	3.20	3.23
Assucar para entrega em julho	3.33	3.35
Assucar para entrega em setembro	3.39	3.41

Mercado accessivel.

RECIFE, 8.

Mercado: hoje, calmo; anterior, calmo.

Preços por 15 kilos:

Usina de primeira: hoje, n|cotado; anterior, n|cotado.

Usina de segunda: hoje, n|cotado; anterior, n|cotado.

Crystaes: hoje, 8$400 a 8$600; anterior, 8$200 a 8$500.

Demeraras: hoje, n|cotado; anterior, n|cotado.

Terceira sorte: hoje, n|cotado; anterior, n|cotado.

Somenos: hoje, n|cotado; anterior, n|cotado.

Brutos seccos: hoje, 4$600 a 5$100; anterior, 4$600 a 5$000.

Entradas:	Hoje	Anterior
Desde hontem, em saccas de 60 kilos	10.100	33.100
Desde 1 de setembro proximo passado, em saccas de 60 kilos	2.380.500	2.370.400
Exportação:		
Para o Rio de Janeiro, saccas de 60 kilos	6.700	Nada
Para Santos saccas de 60 kilos	26.200	Nada
Para outros portos do sul do Brasil saccas de 60 kilos	3.000	6.000
Para outros portos do norte do Brasil, saccas de 60 kilos	Nada	2.000
Existencia em saccas de 60 kilos	464.200	490.000

ALGODÃO

(Rio)

Hontem este mercado funccionou em condições de firmeza, com alguma procura e os preços em melhoria.

Não houve entradas e verificaram-se grandes saidas.

MOVIMENTO DO MERCADO

	Fardos
Stock anterior	24.358
Entradas:	
Do Pará	—
Do Rio Grande do Norte	—
Da Parahyba	—
Do Ceará	—
De Pernambuco	—
Do Maranhão	—
Total	—
Desde 1º	3.202
Saidas	1.168
Desde 1º	5.180
Stock hontem á tarde	23.190

COTAÇÕES

	Por 10 kilos
Sertões	35$000 a 36$000
Primeiras sortes	34$000 a 35$000
Mediano	32$000 a 33$000
Paulista	33$000 a 34$000

MOVIMENTO DO ALGODÃO A TERMO

PRIMEIRA BOLSA

Por 10 kilos	V.	C.	Da cot. anterior
Fevereiro	29$500	29$000	+ $300
Março	30$300	30$000	+ $500
Abril	31$100	30$800	+ $500
Maio	32$000	31$700	+ $400
Junho	33$400	32$400	+ $400
Julho	33$300	32$700	

Vendas: 110.000 kilos.
Posição: firme.

SEGUNDA BOLSA

Por 10 kilos	V.	C.	Da cot. anterior
Fevereiro	30$500	29$800	+ $800
Março	31$000	30$600	+ $600
Abril	31$500	31$200	+ $400
Maio	32$500	32$000	+ $300
Junho	33$000	32$600	+ $200
Julho	33$600	32$800	+ $100

Vendas: 13.000 kilos.
Posição: firme.

LIVERPOOL, 8.

	Hoje	Anterior
Mercado	Estavel	Estavel
Pernambuco, Fair	7.49	7.52
Maceió, Fair	7.49	7.52
American Fully-Middling	7.54	7.57
American Futures, para março	7.31	7.28
American Futures, para maio	7.41	7.38
American Futures, para julho	7.52	7.49
American Futures, para outubro	7.61	7.58

Disponivel brasileiro baixa de 3 pontos.

Disponivel americano baixa de 3 pontos.

Termo americano alta de 3 pontos.

LIVERPOOL, 8.
Fechamento:

	Hoje	Fechamento anterior
American Futures, para março	7.37	7.28
American Futures, para maio	7.47	7.38
American Futures, para julho	7.58	7.49
American Futures, para outubro	7.66	7.58

Mercado: melhorou depois da abertura, devido ás compras do estrangeiro.

Desde o fechamento anterior alta de 8 a 9 pontos.

NOVA YORK, 7.
Fechamento:

	Hoje	Fechamento anterior
American Middling Uplands	14.10	14.15
American Futures, para março	13.78	13.84
American Futures, para maio	13.98	14.06
American Futures, para julho	14.19	14.26
American Futures, para outubro	14.40	14.40

Mercado: afrouxou depois da abertura.

Desde o fechamento anterior baixa de 6 a 8 pontos.

NOVA YORK, 8.
Abertura:

	Hoje	Fechamento anterior
American Futures, para março	13.78	13.78
American Futures, para maio	13.99	13.98
American Futures, para julho	14.22	14.19
American Futures, para outubro	14.43	14.40

Mercado: commercio de caracter normal. Os baixistas estão se cobrindo.

Desde o fechamento anterior alta parcial de 1 a 3 pontos.

RECIFE, 8.

	Hoje	Anterior
Mercado	Estavel	Estavel
Primeira sorte, vendedores	—	—
Primeira sorte, compradores	38$000	37$000
Entradas:		
Desde hontem, em saccas de 80 kilos	300	Nada
Desde 1º de setembro proximo passado, em saccas de 80 kilos	67.700	67.400
Exportação:		
Para o Rio de Janeiro, fardos de 180 kilos	100	Nada
Para Santos, fardos de 180 kilos	700	Nada
Existencia em saccas de 80 kilos	2.400	3.900

A BOLSA

Hontem a Bolsa de Titulos funccionou com um movimento mais animado de negocios.

As apolices Uniformizadas, as municipaes e as acções do Banco do Brasil ficaram estaveis; as obrigações do Thesouro, as Ferro Viarias, as apolices Populares do Estado do Rio, as de Diversas Emissões, nominativas e ao portador, firmes.

VENDAS

Apolices:	
Uniformizadas, de 1:000$, 1, 4, 5, 6, 8, 10, 13, 27, a.	690$000
Ditas idem, 14, a.	693$000
Diversas Emissões de réis 200$, nom., 3, a.	900$000
Ditas de 500$, 1, 1, a.	900$000
Ditas de 1:000$, 5, a.	675$000
Ditas idem, 2, 14, 16, 20, a.	678$000
Ditas port., 1, a.	605$000
Ditas idem, 1, 10, 5, 23, 15, 30, 30, 40, 50, 190, a	606$000
Ditas idem, 1, 2, 100, a	607$000
Obrigações do Thesouro, 20, 30, 30, 50, a.	900$000
Ditas Ferro Viarias, da 1ª emissão, 5, a.	828$000
Ditas da 2ª emissão, 27, a	829$000
Ditas idem, 18, 20, 20, 20, 60, a.	830$000
Municipaes de 1906, port., 8, a.	140$500
Ditas idem, 10, a.	141$000
Ditas de 1917 port., 50, a	135$500
Ditas idem, 25, a.	136$000
Ditas de 1920, port., 32, 114, a.	130$000
Ditas decreto 1.535, port., 50, a.	150$000
Ditas decreto 1.550, port., 200, a.	150$000
Ditas decreto 1.933, port., 5, 7, 18, a.	170$000
Ditas decreto 1.999, port., 34, a.	147$000
Ditas idem, 400, a.	148$500
Ditas decreto 2.097, port., 50, a.	144$000
Ditas de Nictheroy, 3ª serie, 20, a.	63$500
Estado do Rio (Popular), 12, a.	99$000
Ditas idem, 4, 22, a.	100$000
Bancos:	
Portuguez do Brasil, port., 50, a.	195$000
Brasil, 10, 15, 37, a.	392$000

OFFERTAS

	Vend.	Comp.
Obrigações do Thesouro, 7 º|º	902$000	896$000
Ditas Ferro Viarias	848$000	825$000
Ditas 2ª emissão	828$000	825$000
Uniformizadas, de 1:000$	695$000	692$000
Diversas Emissões, nom.	678$000	677$000
Ditas em cautela	645$000	—
Ditas port.	607$000	606$000
Ditas em cautela	—	598$000
Obras do Porto	—	640$000
Estado do Rio (Popular)	101$000	100$000
Estado do Rio, de 500$, port.	400$000	—
Ditas nom.	—	—
Ditas Ferro Viarias, do Rio Grande, de 500$, 8 º|º	370$000	365$000
Popular, da Parahyba	—	80$000
E. do Rio Grande, port., 7 º|º	—	780$000
Ditas nom.	790$000	—
E. de Minas Geraes, de 1:000$	655$000	640$000
Municipaes de 1906	—	140$000
Ditas nom.	—	145$000
Ditas de 1917 port.	—	135$000
Ditas nom.	—	—
Ditas decreto 2.093	169$000	—
Ditas de lb. 20 port.	—	—
Ditas nom.	—	390$000
Ditas de 1914 port.	139$000	138$000
Ditas idem, nom.	—	—
Ditas decreto 1.933	170$000	—
Ditas decreto 1.948	—	144$500
Ditas decreto 1.622	—	136$000
Ditas decreto 1.999	—	147$000
Ditas decreto 2.097	—	194$000
Ditas decreto 1.535	150$000	148$000
Ditas decreto 1.550	150$000	148$500
Ditas de Nictheroy, 1ª serie	—	66$000
Ditas da 2ª serie	—	68$000
Ditas da 3ª serie	—	63$000
Ditas de Campos, de 1:000$	1:100$	700$000
Ditas de Bello Horizonte	—	130$000
Ditas da Barra do Pirahy	—	70$000
Bancos:		
Commercio	—	168$000
Funccionarios Publicos	49$000	48$000
Portuguez do Brasil, port.	200$000	192$000
Ditas nom.	—	188$000
Mercantil	—	380$000
Brasil	392$000	390$000
Nacional Brasileiro	—	—
Commercial	200$000	196$000
C. de E. de Ferro		
Minas S. Jeronymo	61$500	—
Victoria a Minas	—	40$000
C. de Seguros:		
Sagres	—	200$000
Confiança	180$000	—
Comp. de Tecidos		
Corcovado	142$000	—
America Fabril	—	200$000
Conf. Industrial	105$000	90$000
Petropolitana	330$000	—
Alliança	—	105$000
Nova America	193$000	—
Diversas:		
Docas de Santos, port.	280$000	275$000
Ditas nom.	—	275$000
Ferras e Colonização	8$000	6$000
C. Brahma	—	400$000
Transporte e Carruagens	35$000	32$000
Predial e de Saneamento	—	950$000
Whit Martins	400$000	—
Cinemat. Brasileira	—	105$000
Industrias Reunidas "Alba"	250$000	—
Debentures:		
Nova America	—	990$000
Docas de Santos	170$000	160$000
Santa Helena	—	175$000
C. Brahma	995$000	—
Industrial Campista	185$000	—
Tecidos Esperança	—	172$000
Tecidos Corcovado	170$000	—
Hoteis Palace	200$000	195$000
Bellas Artes	—	190$000
Tecidos Magéense	145$000	—
Transporte e Carruagens	185$000	—
Prog. Industrial	170$000	—

INFORMAÇÕES DIVERSAS

AS ASSEMBLÉAS CONVOCADAS

Sociedade Anonyma Armazens Geraes Trapiche Gracerio, dia 9, ás 2 horas da tarde.

Companhia Gillette Safety Razor do Brasil, dia 9, ás 3 horas da tarde.

Companhia Energia Electrica Riograndense, dia 10, ás 2 horas da tarde.

Companhia Brasileira de Melhoramentos e Construcções, dia 10, ás 2 horas da tarde.

Sociedade Anonyma Cotonificio Gavea, dia 10, á 1 hora da tarde.

Banco Portuguez do Brasil, dia 12, ás 2 horas da tarde.

TRANSFERENCIAS SUSPENSAS

Companhia Tecidos S. Pedro de Alcantara, até ao dia 15.

Banco Portuguez do Brasil, do dia 5 a 10.

PAGAMENTOS ANNUNCIADOS

Dividendo:

Dia 10 — S. A. Tecidos Esperança, 10$000.

Dia 10 — Companhia Mercado Municipal do Rio de Janeiro, 9$000.

Dia 11 — Companhia de Acidos, 10$000.

Companhia Manufactora Fluminense, 6$000.

Dia 15 — Companhia Taubaté Industrial, 20$000.

VENDAS JUDICIAES

Dia 9 — Um titulo do Jockey-Club.

CONCORRENCIAS ANNUNCIADAS

Dia 9 — Museu Nacional, para o fornecimento de material de construcção.

Dia 9 — Directoria de Fazenda, para o fornecimento, a este ministerio, d artigos constantes do grupo 48 — Modelo de metal, de differentes especies

— Para a construcção e fornecimento de um bote a este ministerio.

Dia 9 — Inspectoria das Rendas, para a venda de carvão vegetal.

Dia 10 — Repartição Geral dos Telegraphos, para o fornecimento do grupo A — Material para linhas.

Dia 9 — Estrada de Ferro Central do Brasil, para a concorrencia administrativa n. 36, sendo sendo recebidas propostas, para o fornecimento 5ª divisão, dos artigos: 400 cadeados de ferro galvanizado, de 3", com chave, para desvio, um.

Dia 10 — Directoria de Intendencia da Guerra, para o fornecimento dos seguintes artigos:

Borzeguins de couro kal-chromo preto, para praças, par	35$000
Perneiras de couro preto, para praças, par	8$500

Dia 10 — Inspectoria Federal de Navegação, para o fornecimetno de material para a lancha desta Inspectoria, durante o anno de 1927.

Dia 10 — Directoria do Patrimonio Nacional, para o aforamento do terreno nacional desmembrado da fazenda Corrego d'Antas, em Nova Friburgo.

Dia 10 —Directoria Geral de Obras e Viação, para localização de bars, com mesas e cadeiras, nos seguintes locaes: ruas Almirante Barroso, Araujo Porto Alegre, Heitor de Mello e Pedro Lessa e nas partes aterradas em frente á Avenida Rio Branco e ao Passeio Publico.

Dia 10 — Estrada de Ferro Therezopolis, para a concorrencia administrativa de oleos.

Dia 10 — Estrada de Ferro Central do Brasil, para o fornecimento, á 5ª divisão, dos artigos constantes da concorrencia n. 25.

Dia 10 —Laboratorio Chimico Pharmaceutico Militar, para o fornecimento dos grupos referentes á especialidades pharmaceuticas (preparados), appositos e utensilios de pharmacia.

Dia 11 — Directoria de Fazenda, para a construcção de 22 balsas para os contra-torpedeiros da flotilha.

Dia 11 — E. de F. O. de Minas, Bello Horizonte, para o fornecimento de 15.000 toneladas de carvão estrangeiro, durante o anno de 1927.

Dia 12 — Directoria Geral de Fazenda, para o fornecimento dos artigos constantes do grupo 27 — Rouparia e tapeçaria.

— Para a execução das obras na lancha "Acre".

Dia 12 —Directoria Geral de Obras e Viação da Prefeitura, para a construcção de uma muralha de sustentação da rua Santa Christina, junto e depois do n. 92.

Dia 12 — Directoria Geral do Patrimonio da Prefeitura, para o arrendamento das 36 sabinas situadas junto ao posto de soccorro de Copacabana, na Avenida Atlantica, canto da rua Belfort Roxo.

Dia 12 — Directoria de Fazenda, para o fornecimento, a este ministerio, de artigos constantes do grupo 15 — Comestiveis, etc.

Dia 12 — Estrada de Ferro Central do Brasil, para o fornecimento dos artigos constantes da concorrencia n. 22.

Dia 14 — Estrada de Ferro Central do Brasil, para o fornecimento, á 5ª divisão, dos artigos constantes da concorrencia n. 26.

Dia 14 — Administração dos Correios de S. Paulo, para o fornecimento de material durante o corrente anno.

Dia 14 Directoria do Patrimonio Nacional, para o aforamento do terreno, lote n. 6 A, desmembrado do n. 6, da rua Pedro I, na fazenda nacional de Santa Cruz, 1ª secção de fóro.

Dia 15 — Estrada de Ferro Central do Brasil, para o fornecimento de arames, porcas, parafusos e outros artigos, para a 4ª divisão, em 1927, pertencente á concorrencia n. 5.

Dia 15 — Ministerio das Relações Exteriores, para o serviço de pintura do palacio Itamaraty.

Dia 15 — Sociedade Española de Beneficencia, para o arrendamento do terreno e edificios da rua Fonseca Telles n. 121.

Dia 15 — Directoria de Fazenda, para ampliação do alojamento das Irmãs de Caridade do Hospital Central de Marinha, na Ilha das Cobras.

Dia 15 — Caixa de Amortização, para o fornecimento, durante o anno de 1927, dos objectos de expediente, asseio, illuminação, etc.

Dia 15 — Laboratorio Militar de Bacteriologia, para o fornecimento de tintas, ferragens, artigos de limpeza, etc.

Dia 16 — Estrada de Ferro Central do Brasil, paar o fornecimento, á 5ª divisão, dos artigos de aço.

Dia 17 — Museu Nacional, para o fornecimento de artigos de ferragens e similares.

Dia 17 — Directoria de Fazenda, para o fornecimento, a este ministerio, de artigos constantes do grupo 2 — Perneiras, cinturões, cartucheiras, etc.

Dia 17 — Superintendencia do Serviço do Algodão, para o fornecimento ordinario de material permanente e de consumo destinados ao laboratorio da secção technica desta repartição.

Dia 18 — Directoria de Fazenda, para o fornecimento, a este ministerio, de linguadas de ferro guza.

Dia 18 — Departamento Nacional de Saude Publica, para a remodelação do pavilhão da 16ª enfermaria do Hospital de S. Sebastião.

Dia 19 — Directoria do Serviço Geologico, para diversos fornecimentos para o "Serviço", durante o corrente anno.

Dia 21 — Estrada de Ferro Central do Brasil, para o fornecimento de borracha em lençol, cadarços de linha e outros artigos, para a 4ª divisão, em 1927, pertencentes á concorrencia n. 8.

— Para o fornecimento, á 4ª divisão, dos artigos pertencentes á concorrencia n. 32.

Dia 21 — Escola de Aviação Militar, para o fornecimento de generos alimenticios.

— Para o fornecimento de forragem.

Dia 22 — Directoria de Fazenda, para o fornecimento, durante o anno de 1927, de artigos constantes do grupo 5 — Bandeiras e signaes.

Dia 22 — Tribunal de Contas, para o fornecimento de material de expediente e encadernações, durante o anno de 1927.

Dia 22 — Estrada de Ferro Central do Brasil, para o fornecimento, á 5ª divisão, dos artigos pertencentes á concorrencia n. 22.

REUNIÃO DE CREDORES

1ª VARA

Credores de Leonardo Ferreira & C., dia 14, ás 2 horas da tarde.

2ª VARA

Concordata preventiva de Gomes & Guerreiro, dia 10, á 1 hora da tarde.

Fallencia de G. Antuori & C., dia 13, á 1 hora da tarde.

3ª VARA

Fallencia de Oliveira Machado & C., dia 10, á 1 hora da tarde.

Concordata preventiva de Pedro Pizzolato, dia 11, á 1 hora da tarde.

Concordata preventiva de Edgar Washneldt, dia 12, á 1 hora da tarde.

Fallencia de Josué Moreira da Costa, dia 13, á 1 hora da tarde.

4ª VARA

Fallencia de A. Ribeiro Leite, dia 9, á 1 hora da tarde.

Fallencia de Amorim & Girot, dia 9, á 1 1|2 hora da tarde.

Concordata preventiva de Americo M. de Azevedo, dia 9, á 1 hora da tarde.

Fallencia de Antonio J. Casemiro, dia 10, á 1 hora da tarde.

5ª VARA

Fallencia de Leon Mill, dia 9, á 1 hora da tarde.

Fallencia de Deodoro de Mauro Gabardi, dia 11, á 1 hora da tarde.

Concordata de J. Freire, dia 11, á 1 hora da tarde.

Fallencia de M. Rocha & Duarte, dia 12, á 1 hora da tarde.

6ª VARA

Fallencia de F. Concordia & C., dia 12, ás 2 horas da tarde.

PREÇOS COLHIDOS NO MERCADO DO ATACADISTA PARA O VAREJISTA

AGUARDENTE	*Barris de 80 litros*	
Especial, por litro	1$300 a	1$400
Regular, por litro	1$000 a	1$200
AGUA SANITARIA	*Por duzia*	
Especial	3$300 a	3$700
Superior	2$200 a	2$800
ALHOS	*Por 100 cabeça*	
Estrangeiro, especial	—	5$000
Idem, regular	—	4$500
ALFAFA	*Em fardos*	
R. Grande, typo platino, por kilo	$320 a	$360
Argentina, por kilo	$340 a	$360
ALCOOL	*Pipa de 480 litros*	
42 gráos, por litro	—	1$400
40 gráos, por litro	—	1$300
36 gráos, por litro	—	1$100
AMENDOIM		
Sacco de 25 kilos	18$000 a	19$000
ARROZ	*Por sacco de 60 ks.*	
Brilhado especial	70$000 a	74$000
Idem de 2ª	60$000 a	64$000
Agulha, especial	64$000 a	66$000
Idem, superior	56$000 a	60$000
Bom	48$000 a	54$000
Regular	40$000 a	44$000
Baixo	36$000 a	38$000
AZEITE	*Caixa com 40 latas*	
Portuguez por litro	6$000 a	6$500
Hespanhol idem	6$000 a	6$500
Nacional, idem	2$800 a	3$000
AZEITONAS	*Barris de 20 latas*	
Hespanholo, kilo	—	2$400
Portug., lata 1 kilo	1$800 a	2$000
Idem lata de 5 ks.	—	10$000
BANHA	*Caixa*	
De Porto Alegre, lata de 20 kilos	200$000 a	210$000
Idem de 2 kilos	215$000 a	235$000
De Itajahy, lata de 20 kilos	225$000 a	245$000
BATATAS		
Franceza, caixa de 28 kilos	25$000 a	26$000
30 ks., por kilo	$700 a	$800
Mineira, por kilo	$900 a	$960
BACALHAO	*Caixa*	
Noruega, typo portuguez	120$000 a	130$000
Inglez	105$000 a	115$000
BACON	*Por kilo*	
Paulista	—	3$600
Santa Catharina	3$400 a	3$500
Diversas proced.	3$300 a	3$400
CANGICA	*Por 60 kilos*	
Especial	54$000 a	58$000
ERVILHA	*Por kilo*	
Estrang., quebrada	2$000 a	2$200
R. Grande, kilo	—	1$100
Idem inteira	—	1$800
Nacional	—	1$200

Port., Banco do Brasil; dev. Jorge Nicolau Abduch — 20:196$230.

Paulista, kilo	$700 a	$750
FEIJÃO		
Preto, de P. Alegre, novo	46$000 a	48$000
Mineiro, esp. novo	34$000 a	36$000
Enxofre, 60 kilos, novo	40$000 a	44$000
Manteiga, 60 kilos, novo, especial	72$000 a	75$000
Cavallo, sup. novo	42$000 a	44$000
Cavallo, sup. novo	42$000 a	44$000
Branco, sup. novo	50$000 a	52$000
Mulatinho, superior, novo	20$000 a	22$000
Amendoim, superior, novo	50$000 a	52$000
Outras côres	30$000 a	33$000
Laguna	20$000 a	24$000
Chileno, branco	60$000 a	62$000
Preto, velho	24$000 a	26$000
FARINHA DE TRIGO		
Preços do Moinho Fluminense:		
Especial	43$000 a	43$200
S. Leopold	41$000 a	41$200
OO	39$000 a	39$200
	Por sacco	
Preços do Moinho Inglez:		
Buda nacional	43$000 a	43$200
Nacional	41$000 a	41$200
Brasileira	39$000 a	39$200
Preços do Moinho Matarazzo:		
Lili	—	41$000
Claudia	—	39$000
FARINHA DE MANDIOCA		
Especial	24$000 a	25$000
Fina	21$000 a	22$000
Peneirada	19$000 a	20$000
Grossa	17$000 a	18$000
FRANGOS		
Um	3$500 a	6$500
FARELLO	*Por sacc de 35 ks.*	
Farello	6$500 a	7$000
Farellinho	7$000 a	7$500
Remoido	8$000 a	9$000
Triguilho	7$500 a	8$000
GAZOLINA	*Por caixa*	
Diversas marcas	—	38$000
Idem idem, a granel, por litro	—	$900
GALLINHAS		
Superiores	6$500 a	8$000
Regulares	6$000 a	7$000
KEROZENE	*Por caixa*	
Diversas marcas	—	36$000
LINGUIÇA	*Por kilo*	
Mineira	—	4$000
Idem, typo portugueza	—	4$500
Paio salamiso	—	3$700
Rio Grande	6$800 a	7$000
De Petropolis	3$500 a	4$500
LINGUAS		
Salgada, por kilo	2$500 a	3$000
Fumeiro, uma	3$000 a	3$200
Secca, uma	3$200 a	3$400
LEITE CONDENSADO	*Caixa com 48 latas*	
Estrangeiro	127$000 a	128$000
Divs. marcas	70$000 a	75$000
LOMBO DE PORCO		
Especial, kilo	3$000 a	3$200
Superior, kilo	2$800 a	2$900
Regular, kilo	2$700 a	2$800
MATTE	*Por kilo*	
Paraná	1$000 a	1$100
MASSA DE TOMATE		
Nacional, lata	$800 a	$850
Estrangeira	$800 a	1$000
MANTEIGA	*Por kilo*	
Especial, lata de 5 kilos	8$500 a	8$800
Idem, lata de 10 kilos	8$200 a	8$400
Idem, sem sal	8$600 a	9$000
Regular, baixa	7$800 a	8$200
Em lata de ½ kilo	5$000 a	5$200
MILHO	*Por 60 kilos*	
Superior, vermelho novo	20$000 a	21$000
Misturado ou regular	19$000 a	20$000
Branco secco, sem mistura	24$000 a	25$000
OVOS		
Duzia	2$800 a	3$200
POLVILHO	*Por kilo*	
Especial	$400 a	$600
Superior	Nominal	
PAIO	*Por kilo*	
Mineiro	—	5$800
Rio Grande	6$000 a	6$200
PRESUNTO:		
Paulista, especial	6$500 a	7$000
Idem regular	5$000 a	6$000
Mineiro	—	6$000
Paraná	3$500 a	6$000
Rio Grande	—	6$000
Especial	2$600 a	2$800
Typo italiano	6$300 a	7$000
Regular	2$000 a	2$200
SAL		
Fino, estrang., caixa com 12 vidros	31$000 a	33$000
Idem, nac., idem	24$000 a	25$000
Moido, por sacco de 60 kilos	—	12$000
Grosso, idem	9$500 a	10$000
Saquinho de 2 kilos, nacional	—	$800
Idem estrangeiro	—	1$000
TOUCINHO	*Por kilo*	
Especial	2$800 a	3$000
Superior	2$500 a	2$600
De fumeiro	3$400 a	3$600
VINAGRE	*Barril de 80 lts.*	
Estrangeiro	Nominal	
Nacional	26$000 a	28$000
VINHO TINTO	*Barris de 100 litros*	
Nacional	90$000 a	100$000
Alvarelhão	280$000 a	290$000
Verde	280$000 a	290$000
Virgem	280$000 a	290$000
VELAS	*Caixa com 24 pacotes*	
Esplendor	38$000 a	39$000
Matarazzo	38$000 a	39$000
Pequenas idem	—	15$000
XARQUE	*Kilo*	
Rio da Prata, mantas	2$900 a	3$000
Fronteira idem	2$600 a	2$800
Pelotas idem	2$400 a	2$500
Mineiro idem	2$000 a	2$400
Matto Grosso idem	2$000 a	2$400

Chamamos a attenção dos nossos leitores do interior para os preços correntes do "Correio da Manhã" que são diariamente rubricados.

JUNTA COMMERCIAL

Sessão de 3 de Janeiro de 1927.

CONTRACTOS

De Garcia Lema & Comp. firma composta dos socios solidarios, José Garcia Lema e Manoel Carneiro Sanroque, para o commercio de deposito de pão etc. á rua Fagundes Varella n. 1, com capital de 10:000$, prazo indeterminado.

De Ferreira Netto & Mourão, firma composta dos socios solidarios, Manoel Ferreira Netto e Manoel Mourão Bastos, para o commercio de fabrica de passamanaria etc. á rua Bella de São João n. 208, com capital de 50:000$, prazo 3 annos.

De Silveira & Irmãos, firma composta dos socios solidarios, João Joaquim Brum da Silveira, Manoel Joaquim Brum da Silveira e Antonio Joaquim Brum da Silveira, para o commercio de carnes verdes, á rua das Laranjeiras n. 420, com capital de 30:000$, prazo indeterminado.

De Surdi & Comp. firma composta dos socios solidarios, Frederico Surdi, Olicieri Colombo e Esther Olivieri, para o commercio de hotel etc. á rua Senador Dantas n. 87, com capital de 120:000$, prazo indeterminado.

De Annes & Miranda, firma composta dos socios solidarios, Antonio Manoel Annes e João Pinto de Miranda, para o commercio de cigarros etc. á rua do Cattete n. 87, com capital de 60:000$, prazo indeterminado.

De Alves & Andrezo, firma composta dos socios solidarios, Domingos Francisco Andrezo, e José Benedicto Alves Cardoso, para o commercio de carvão etc. á rua Theophilo Ottoni n. 171, com capital de 20:000$, prazo indeterminado.

Re Renard & Bienbrodt, firma composta dos socios solidarios, Rudolf Renard e Hilda Biernbrodt, para o commercio de photographia, á rua do Ouvidor n. 94, com capital de.... 20:000$, prazo 3 annos.

De Productos Merck Limitada, firma composta dos socios solidarios E. Merck, Chemische Fabrik, dr. Alfred Schaeffer e Heinrich Freidrich, para o commercio de importação etc. á rua São Pedro n. 126, com capital de... 200:000$, prazo indeterminado.

De Licht & Parcus, firma composta dos socios solidarios, Edwin Germano Luiz Licht e Frederico Carlos Parcus, para o commercio de officina mechanica, á rua Senador Pompeu n. 158, com capital de 434:000$, prazo 5 annos.

De Gomes Maciel & Filhos, firma composta dos socios solidarios, Antonio Gomes Maciel, A'demar Gomes Maciel, Antonio de Souza Maciel e Alvaro de Souza Maciel, para o commercio de industria de tanoaria, á rua do Livramento n. 63, com capital de 80:000$, prazo indeterminado.

De Amadeu Marques & Comp. firma composta dos socios solidarios, Amadeu Marques e Julio Cesar de Abreu e Lima, para o commercio de commissões etc. á rua General Camara n. 147, com capital de 60:000$, prazo indeterminado.

De Pires Baptista & Comp. firma composta dos socios solidarios, Abilio Pires Baptista e Domingos Pires Baptista, para o commercio de molhados, á rua José Vicente n. 58, com capital de 15:000$, prazo indeterminado.

De Ayres & Paz, firma composta dos socios solidarios, José Domingues Paz e Ayres da Silva, para o commercio de botequim, á rua dr. João Ricardo n. 63, com capital de réis 18:000$, prazo indeterminado.

De A. Rodrigues & Ferreira, firma composta dos socios solidarios, Antonio Rodrigues da Rocha e Fortunato Ferreira Santos, para o commercio de bazar etc. á rua da Harmonia numeros 90 e 92, com capital de réis 66:000$, prazo indeterminado.

De A. d'Araujo & Comp. firma composta dos socios solidarios, Alcides Gomes Ferreira d'Araujo, Antonio Gomes Ferreira e Rogerio Gomes Ferreira, para o commercio de edificações de predios, á rua São Pedro n. 333, com capital de 45:000$, prazo indeterminado.

De Carlos Teixeira & Irmão, firma composta dos socios solidarios, Carlos Teixeira e José Teixeira, para o commercio de botequim, á rua da Gamboa n. 121, com capital de 14:000$, prazo indeterminado.

De C. Soares & Comp. firma composta dos socios solidarios, Antenor Gomes Saavedra e Carlos Soares, para o commercio de commissões etc. á Avenida Rio Branco n. 9, com capital de 100:000, prazo indeterminado.

De A. Faria & Bastos, firma composta dos socios solidarios, Antonio Pereira Bastos e Avelino Faria da Silva, para o commercio de padaria, á rua das Missões n. 193, com capital de 40:000$, prazo indeterminado.

De Alves Guimarães & Comp. firma composta dos socios solidarios, Augusto Alves Guimarães, Joaquim da Silva e Hernani Pinto de Miranda Neves e do socio de industria, Amadeu Corrêa Peixoto, para o commercio de arreios etc. á rua 7 de Setembro n. 88, com capital de 400:000$, prazo indeterminado.

De R. de Salles Guerra & Comp. firma composta dos socios solidarios, José Joaquim Lopes Junior, Roberto de Salles Guerra e Alfredo Moraes, para o commercio de commissões etc. á rua General Camara n. 68, com capital de 160:000$, prazo indeterminado.

De Machado & Peixoto, firma composta dos socios solidarios, Joaquim Ferreira Machado e Rodrigo Peixoto, para o commercio de restaurante, á rua Frei Caneca numeros 268 e 270, com capital de 12:000$, prazo indeterminado.

De E. Martins & Santos, firma composta dos socios solidarios, Eduardo Joaquim Martins e Octavio dos Santos, para o commercio de botequim, á rua Salvador Corrêa n. 110, com capital de 6:000$, prazo indeterminado.

De Joaquim Gomes & Comp. firma composta dos socios solidarios, Antonio Joaquim Gomes e Reynaldo Amaral, para o commercio de calçados, á rua São Pedro n. 206, com capital de 40:000$, prazo indeterminado.

De Garcia Prieto, firma composta dos socios solidarios, José Prieto Casariego e Francisco Espassandin Garcia, para o commercio de botequim etc. á rua Saccadura Cabral n. 115.

com capital de 30:000$, prazo indeterminado.
De Pinho & Macedo, firma composta dos socios solidarios, Antonio Baptista de Pinho e João Baptista de Macedo, para o commercio de botequim, á rua Barão de São Felix n. 138, com capital de 32:000$, prazo indeterminado.
De V. Pires & Irmão, firma composta dos socios solidarios, Victorino Pires Bouças e Antonio Pires Bouças, para o commercio de vidraceiro, á rua São Januario n. 7, com capital de 20:000$, prazo indeterminado.
De Viuva L. P. de Oliveira & Filhos, firma composta dos socios solidarios, Alzira Albernaz da Silva Oliveira, José da Silva Oliveira e Luiz da Silva Oliveira, para o commercio de ferragens etc. á Avenida dos Democraticos 1299, com capital de 50:000$, prazo 5 annos.
De Simões & Comp. firma composta dos socios solidarios, Joaquim Simões da Silva, José Pampuri e Achilles Pinto Roque, para o commercio de annuncios etc. com capital de reis 50:000$, prazo indeterminado.
De Merched & José Falluh, firma composta dos socios solidarios, Merched Falluh e José Falluh, para o commercio de fazendas etc. á rua Buenos Aires n. 319, com capital de 30:000$, prazo indeterminado.
De Costa, Irmão & Lopes, firma composta dos socios solidarios, Antonio Rodrigues da Costa, José Maria da Costa e Antonio Lopes da Cruz, para o commercio de bar etc. á rua Frei Caneca n. 136, com capital de 20:000$, prazo indeterminado.
De A. Neves & Comp. firma composta dos socios solidario, Antonio Neves e da socia commanditaria, D. Alice Soares, para o commercio de espectaculos theatraes, á rua Pedro I n. 12, com capital de 100:000$, prazo indeterminado.

ALTERAÇÕES DE CONTRACTOS

De J. Ferraz & Comp. a firma social fica modificada para J. Ferraz & Comp. Limitada.
De Gonçalves & Ribas, são admittidos como socios os senhores Alberto de Carvalho e Silva e Joaquim Oliveira Ribas.
De Freitas, Sá & Comp. o capital social fica elevado á 300:000$000.
De Ilbering & Comp. retira-se o socio, Djalma de Mattos recebendo a importancia de 255:593$488, continuando a sociedade com os demais socios.
De Caldas Bastos & Comp. retiram-se os socios, Euzebio Pereira e Primo Tavares da Motta nada recebendo ambos os socios, continuando a sociedade com os demais socios.
De Oliveira, Magalhães & Comp. retira-se o socio, Fernando Pais de Magalhães recebendo a importancia de 113:238$730, continuando a sociedade com os demais socios.
De Fernandes & Valle, a firma social fica modificada para Fernandes, Valle & Comp., e o capital social fica elevado á 25:000$000.
De Iglesias & Comp. o capital social fica elevado a 116:824$960.
De Marques, Silva & Comp. retira-se o socio, Eduardo Pinto Machado recebendo a importancia de 9:055$690, continuando a sociedade com os demais socios.
De Adams Filho & Comp. retira-se o socio, Alter Santos recebendo a importancia de 30:000$, continuando a sociedade com os demais socios.
De Nathan & Rio, a sociedade que explorava o commercio de joias, passa a commerciar tambem em fazendas.
De A. Santos Pinto & Comp. é admittido como socio solidario o senhor José Gomes Alves.
De Cunha, Mendonça & Comp. retira-se o socio, Dona Evalda Pereira de Carneiro da Cunha recebendo a importancia de 12:551$765, e a firma social fica modificada para A. Mendonça & Comp.
De Souza, Oliveira & Santos, retira-se o socio, Joaquim de Oliveira recebendo a importancia de 30:000$, e a firma social fica modificada para Amaro dos Santos Souza & Comp.

DISTRACTOS

De Amaral & Romano, retira-se o socio, Cavaletto Romano recebendo a importancia de 32:910$830, ficando com o activo e passivo o socio, Arnaldo Amaral na importancia de 67.089$170.
De A. d'Araujo & Comp. pelo fallecimento do socio, Paulo Gomes Pereira recebendo seus herdeiros a importancia de 79:095$994, ficando com o activo e passivo o socio, Alcides Gomes Pereira.
De Arruda & Quintino, retira-se o socio, Oscar Arruda da Silva recebendo a importancia de 8:000$, ficando com o activo e passivo o socio, João Quintino na importancia de 10:000$000.
De Adams Filho & Comp. retiram-se os socios, Fernando Esteves e Alvino Weilgen recebendo com a importancia de 30:000$, ficando com o activo e passivo o socio, Pedro Adams Filho na importancia de 60:000$000.
De Britto & Azevedo, retira-se o socio, Francisco Antonio de Azevedo recebendo a importancia de reis .... 27:348$000, ficando com o activo e passivo o socio, Victorino Pereira de Britto na importancia de 27:348$000.
De Coelho & Garcia, retira-se o socio, [illegible] recebendo a importancia de 11:000$, ficando com o activo e passivo o socio, Francisco [illegible] Garcia na importancia de 11:000$000.
De Corrêa & Quintino, retira-se o socio, Domingos Alves Corrêa recebendo a importancia de 40:303$789, ficando com o activo e passivo o socio, Joaquim Alves dos Santos na importancia de 250:226$514.
De Figueiredo & Diniz, retira-se o socio, [illegible] Diniz recebendo a importancia de 60:000$, ficando com o activo e passivo o socio, Manoel Pinto Figueiredo na importancia de reis....
De F. B. Ribeiro & Comp., retira-se o socio, Francisco Bernardino Ribeiro recebendo a importancia de 110:000$, ficando com o activo e passivo o socio, [illegible] de Carvalho Lopes na importancia de 169$690.
De J. Rodrigues & Carvalho retira-se o socio, Americo Mendes de Carvalho recebendo a importancia de 8:855$400, ficando com o activo e passivo o socio, João Rodrigues de Araujo Pereira na importancia de 14:855$400.
De J. Vicente da Costa & Comp. retira-se o socio, Casimiro Rosario de Avellar recebendo a importancia de .... 47:225$169, ficando com o activo e passivo o socio, Joaquim Vicente da Costa na importancia de 186:775$169.
De J. Peres & Comp. retira-se o socio, Max-imano Coutinho nada recebendo, ficando com o activo e passivo o socio, Arthur Peres Nahid, na importancia de 50:000$000.
De M. Corrêa & Irmão, retira-se o socio, Vicente Corrêa recebendo a importancia de 5:000$, ficando com o activo e passivo socio, Manoel Corrêa na importancia de 5:000$000.
De Nelson & Irmão, retira-se o socio, Cesalpino Mitrano nara recebendo, ficando com o activo e passivo o socio, Nelson Mitrano na importancia de 6:666$000.
De Oliveira & Lemos, retira-se o socio, Jayme da Silva Oliveira recebendo a importancia de 83:968$546, ficando com o activo e passivo os socios, Bento d'Andrade Lemos e Alexandre d'Andrade Lemos.
De Preciado & Sasson, retira-se o socio, Salomão Sasson recebendo a importancia de 25:000$, ficando com o activo e passivo o socio, Alberto Preciado na importancia de 25:000$000.
De Ribeiro & Alves, retira-se o socio, Aventino da Silva Ribeiro recebendo a importancia de 4:000$, ficando com o activo e passivo o socio, Manoel Pereira Alves na importancia de 5:000$000.
De Santos & Parente, retira-se o socio, Antonio da Costa Parente recebendo a importancia de 10:000$, fi-

cando com o activo e passivo o socio, José dos Santos na importancia de 18:499$400.
De Vasconcellos & Comp. retira-se o socio, Antonio Mendes de Vasconcellos Junior recebendo a importancia de 228:357$600, ficando com o activo e passivo os socios, Augusto Alves Guimarães, Joaquim da Silva Hermani Pinto de Miranda Neves na importancia de 96:560$070.
De Ventura & Ferreira, retira-se o socio, José Bento Ferreira recebendo a importancia de 33:881$265, retirando-se tambem o socio, Octacilio Anastacio Ventura recebendo a importancia de 28:172$148.

FIRMAS INDIVIDUAES

De D. J. Bittencourt, para o commercio de perfumarias, á rua Theophilo Ottoni n. 64, com capital de... 20:000$000.
De Albert Grasmuck, para o commercio de armarinho, á rua Carlos Sampaio n. 61, com capital de ... 20:000$000.
De Angelo S. Carvalheira, para o commercio de chapeus para homens, á rua Archias Cordeiro n. 137, com capital de 30:000$000.
De Bartholomeu Rabello, para o commercio de aves etc., á Praça Central n. 3, com capital de 100:000$000.
De Cirio M. Tendler, para o commercio de joias, á rua Senador Euzebio n. 83, com capital de 50:000$000.
De Eugenio Prel, para o commercio de bar etc. Estrada da Leopoldina, com capital de 15:000$000.
De Eneas Paiva, para o commercio de construcções etc. á rua Chile n. 21, com capital de 300:000$000.
De José Gregorio Lima, para o commercio de papelaria etc. á rua Maranguape n. 12, com capital de.... 10:000$000.
De José J. Habib, para o commercio de fazendas etc. á rua Alvaro de Miranda n. 348, com capital de reis 30:000$000.
De Joaquim de Oliveira, para o commercio de cabelleireiro, á rua da Lapa n. 111, com capital de.. 5:000$000.
De J. Avelino Martins, para o commercio de officina mechanica, á Praça da Republica n. 199, com capital de 40:000$000.
De J. Peres, para o commercio de tecidos, á rua da Alfandega n. 259, com capital de 50:000$000.

Titulos protestados

PRIMEIRO CARTORIO

Portadora, a Companhia Brasileira de Electricidade Siemens Schuckert, S. A.; devedores, R. Pereira & C. 500$000.
Portador, Antonio da Costa Ferreira; emittente, Maurilio Ribeiro da Silva; avalistas, Manoel Ribeiro da Silva e Milton Marques Mello — 2:250$000.
Portador, José Maria de Assumpção; emittentes, Teixeira & Moreira — 3:000$000.
Portadora, a Companhia Commercial Maritima; devedor, Fernando V. Bandeira — 542$500.
Portador, o Bank of London; devedores, Amidal da Costa Pereira & C. — 735$900.
Portador, o Bank of London; devedores, José Teixeira de Almeida & C. — 793$700.
Portador, o Banco do Brasil; devedores, Borlido Mala & C. — 722$800.
Portador, o Banco do Brasil; acceitante, Ernesto de Oliveira; sacador, Wenzel Kallhofer — 1:240$000.
Portadores, Agostinho José Vaz & C.; devedores, Cameron & Borges — 1:000$000.

SEGUNDO CARTORIO

Portadores, Montes Cruz & C.; devedor, Othon Cabral da Silveira — 1:798$800.
Portador, o Banco Popular do Brasil; devedor, Venancio de Oliveira — 2:000$000.
Portador, o Banco Francez e Italiano; devedor, Cantildo Braga — Réis 1:000$000.
Portador, o Banco Francez e Italiano; devedor, o dr. Francisco de Paula Martins — 300$000.

TERCEIRO CARTORIO

Portador, E. Spiller Junior; devedor, Raphael Vitagliani — 1:601$200.
Portadores, Saad & Raphael; devedor, Elias Melhem Allam — 407$000.
Portadores, Mello Sampaio & C.; devedores, Daniel Fiorelli & C. — 67.$150.
Portadora, a Companhia Santa Luzia; emittente, Nicolão Rodrigues Torres — 500$000.
Portador, The National City Bank; devedor, Bonaldo de Medeiros; avalista, Agostinho Fervo — 662$300.

MERCADO DE TRIGO

BUENOS AIRES, 7.

Fechamento:

	Hoje	Anterior
Preço por 100 ks.:		
Para entrega em fevereiro. . . .	11.25	11.35
Para entrega em março.	11.30	11.40
Para entrega em abril.	11.40	11.50
Mercado	Estavel	Estavel
Disponivel — Typo Barletta, para o Brasil. . . .	11..0	11.65
Chicago. — Preço por bushel:		
Para entrega em maio	1.41.37	1.42.50
Para entrega em julho	1.33.37	1.34.62

ALFANDEGA

MEZ DE FEVEREIRO

Renda do dia 8:

Em ouro.	281:212$198
Em papel.	299:187$925
Total.	580:400$123
Renda de 1 a 8 do corrente. . . .	3.116:477$103
Em egual periodo de 1926. . . .	2.999:014$724
Differença a maior em 1927. . . .	117:462$379

Directoria Geral da Propriedade Industrial

DIA 2 DE FEVEREIRO DE 1927

Emmanuel Pedro Pereira, International Fire Corporation, Brend Jan Luns The Anglo-European Company, Limited, Michel de Goull, Altino José de Rezende, Arminio José de Rezende, The Dunlop Rubber Cia. Limited, The Ayer Cia. of Brasil, Assumpção & Cia. Spence, Bryson & Company, Limited, Eiras & Cia. Limited, Justo Benito, H. Fett Irmão & Cia. President Suspender Company e C. Gross. — Lavre-se o termo.
Scott & Bowne, Inc. of Brasil, Fielding, Evans & Companhia Limitada, Miguel Ruiz e Salim Hanna w Irmão (2 requerimentos). — Concedo o prazo. Lavre-se o termo.
Nehemias da Silva Gueiros e Benjamin Stilman. — Publique-se a descripção.
I. G. Farbenindustrie Aktiengesellschaft. — Publiquem-se os pontos caracteristicos apresentados a 14 de Dezembro do anno findo.
Ferrodesherbeuse Scheuchzer, S. A. A. Renens. — Deferido.
Croce & Duarte (2 requerimentos). — Provem estar autorizados a fazer uso do nome que consta da marca.
Fabrica Italiana Tessuti Speciali Marinone Botto & Cia. — Apresente amostras.
The Rio de Janeiro Tramway, Light & Power Cia. Limited e Momsen & Harris. — Expeçam-se guias.
José Cicero de Miranda. — Annote-se a transferencia e dê-se certidão.
Victor Guedes & Cia. e Aladdin Industries Limited. — Junte-se ao processo.
Charles E. Kraus. — Preste esclarecimentos.
T. Rocha & Cia, e Marti Pacheco & Cia.. — Dê-se certidão.
J. Vicente Francino, Ezio Rizzi e Hippolito Santos e dr. Ernest Schmidt e Eduard Dyckerhoff. — Dê-se vista.
Luiz Chalréo Correia. — Não pode ser attendido por não haver sido depositada a marca estadual que foi objecto da transferencia.
Orlando de Oliveira. — Deixa de ser authenticada a etiquete por não conferir com a marca que está registrada.
Dirceu Deocleciano de Souza Lima e Gonçalo do Rego Monteiro. — Foi mandada registrar nesta data a marca que se refere a opposição.
Gabriel Cappucci. — Foi indeferido nesta data o pedido de registro ao qual se refere a opposição.
Foram archivadas as marcas internacionaes numeros 46.541 a 46.657, de Berna, excepto a n. 46.607, recusada por imitar a que foi madada registrar por despacho de 26 de Janeiro de 1926 a requerimentos de Lincoln de Albuquerque, sendo acceitas em parte as numeros 46.542, 46.561, 46.573, 46.586, 46.587, 46.588 e .... 46.620, a 1ª. das quaes é recusada quanto a cigarros, porque imita a n. 8.507, desta capital, a 2ª. quanto a sabonetes, porque imita a n. 16.673, desta capital a 3ª quanto a productos pharmaceuticos e medicinaes, por imitar a que foi mandada registrar por despacho de 7 de Maio de 1926 a requerimento de Pompilio Gennari, a 4ª, a 5ª. e a 6a. quanto a preparados chimicos e pharmaceuticos, porque imitam a n. 6339, da Grã-Bretanha, e a 7ª. quanto a productos pharmaceuticos e medicinaes por imitar a n. 15.677, desta captal. Foram igualmente archivados os avisos de transferencia, de cancellamento e de operações diversas comprehendidos na notificação n. 1430, do Bureau International de la Propriété Industrielle.

PEDIDOS DE PRIVILEGIOS

Albert Montigny, para "um apparelho aperfeiçoado para reproducções photographicas, rapidas". — Deferido.
Santiago Santi, Attilio Marchi e Victor Maggi, para "uma nova prensa hydraulica para livros de escriptorio, denominada Pransa Brasil". — Deferido.
John Salmon Wheeler, para "meios pelos quaes se pode dobrar uma vareta ou um tubo, em espiraes, cujas voltas ou espiras se achem estreitamente juntas uma a outra, assim como meios novos para se applicar a pressão necessaria". — Deferido.
Arthur Earl Troiel, para "um novo systema de formas para contrucções de concertos". — Deferido.
S. W. Avans & Son, para "aperfeiçoamentos em armações de chapeus de chuva e similares". — Deferido, como modelo de utilidade.
Roubaud, Simões & Cia. para "um porta-seios aperfeiçoado, denominado Imperial". — Indeferido.
Jorge Bauer, para "um processo de limpar e despellar couros, denominado Bauer". — Indeferido.

FALLENCIAS E CONCORDATAS

O juiz da 3ª vara civel decretou a fallencia de Santos Albuquerque & C., marcando o dia 10 de março para a primeira assembléa.
— O juiz da mesma vara homologou a concordata de Antonio de Souza Lemos.

MOVIMENTO DO PORTO

ENTRADAS DE HONTEM

De Nova York e escs., vapor inglez "Dourobin"; a Wilson Sons & Comp.
De Hamburgo e escs., vapor allemão "Eupatúa"; a Theodor Wille & Comp.
De Amsterdam e escs., vapor hollandez "Gelria"; á S. A. Martinelli.
De Bahia Blanca, vapor inglez "Baron "Dalmeny"; á ordem.
De Buenos Aires e escs., vapor hollandez "Orania"; á S. A. Martinelli.
De Belém e escs., vapor nacional "Victoria"; ao Lloyd Nacional.
De Porto Alegre e escs., vapor nacional "Itapuhy"; a Lage Irmãos
De Hamburgo e escs., vapor nacional "Curvello"; á C. N. Lloyd Brasileiro.
De Pelotas e escs., vapor nacional "Itaituba"; a Lage Irmãos.
De Malmes e escs., vapor sueco "Suecia"; a Luiz Campos.
De Imbituba e escs., vapor nacional "Itanema"; a Lage Irmãos.
De Paranaguá, pontão nacional "Itaúna"; a Lage Irmãos.

SAIDAS DE HONTEM

Para Liverpool e escs., vapor inglez "Somme".
Para Porto Alegre e escs., vapor nacional "Commandante Alcidio".
Para Belém e escs., vapor nacional "Pedro I".
Para Santos, vapor nacional "Itacava".
Para Amsterdam e escs., vapor hollandez "Orania".
Para Buenos Aires e escs., vapor hollandez "Gelria".
Para Pelotas e escs., vapor nacional "Itaipava".
Para Buenos Aires e escs., vapor inglez "Devenby Hall".
Para Buenos Aires e escs., vapor inglez "Vauban".
Para Santos, vapor belga "Ionier".
Para Las Palmas, vapor hollandez "Winsum".
Para S. Vicente, vapor inglez "Baron "Delmeny".
Para Rosario de Santa Fé e escs., vapor belga "Leodium".

CARNAVAL NO RIO

O JARDIM HOTEL, situado á Rua Marechal Floriano, 235, proximo á Estação D. Pedro II, continúa sendo o Hotel preferido pelos distinctos visitantes do Interior. E, apezar da grande affluencia as festas do Carnaval deste anno não serão alterados os seus preços nem de hospedagem nem de RESTAURANTE servido á carta que funcciona no seu edificio. (16069)

MARITIMAS

VAPORES ESPERADOS

Rio da Prata, "Cap Polonio". . .	9
Genova e escs., "Giulio Cesare"	9
Havre e escs., "Fort de Sou-	
Belém e escs., "Pará"	9
Recife, "Tapajoz".	10
Bordeaux e escs., "Lipari". . .	10
Liverpool e escs., "Deseado". .	10
Rio da Prata, "Aurigny". . . .	10
ville".	10
Portos do sul, "Ruy Barbosa"	10
Bremen e escs., "Sierra Ventana"	10
Portos do sul, "Commandante Capella".	10
Rio da Prata, "Valdivia". . . .	11
Hamburgo e escs., "La Coruña"	11
Nova York, "Pan America". . .	11
Laguna e escs., "Aspirante Nascimento".	11
Santos, "Santarém".	11
Fortaleza e escs., "Almirante Jaceguay".	11
Montevidéo e escs., "Maranguape"	11
Buenos Aires e escs., "Vigo". .	12
Barcelona e escs., "Reina V. Eugenia".	12
Nova York, "Mandu'".	12
Rio da Prata, "Almanzora". . .	13
Portos do sul, "Portugal". . . .	13
Rio da Prata, "Belle-Isle". . .	14
Southampton e escs., "Andes". .	14
Rio da Prata, "Darro". . . .	15
Portos do norte, "Macapá". . .	15
Rio da Prata, "Duca Degli Abruzzi".	16
Rio da Prata, "Southern Cross"	16
Belém e escs., "Manáos". . . .	11
Genova e escs., "Valdivia". . .	11
Recife e escs., "Itapuhy". . .	11
S. Matheus e escs., "Dova". .	12
Hamburgo e escs., "Vigo". . .	12
Rio da Prata e escs., "Reina V. Eugenia".	12
Southampton e escs. "Almanzora"	13
Santos, "Curvello".	13
Porto Alegre e escs., "Cubatão"	13
Ponta d'Areia e escs., "Icarahy"	13
Rotterdam, "Waaldyk".	14
Rio da Prata, "Andes". . . .	14
Pará e escs., "Itassucê". . . .	14
Porto Alegre e escs., "Itapura"	14
Bordeaux e escs., "Belle-Isle". .	14
Laguna e escs., "Prospera". . .	14
Penedo e escs., "Commandante Vasconcellos".	15
Antuerpia e escs., "Livonier". .	15
Liverpool e escs., "Darro". . .	15
Laguna e escs., "Aspirante Nascimento".	15
Nova York, "Ayuruoca". . . .	15
Corumbá e escs., "Paraguay". .	15
Mossoró e escs., "Portugal". . .	16
Genova e escs., "Duca Degli Abruzzi".	16
Nova York e escs., "Southern Cross".	16

VAPORES A SAIR

Laguna e escs., "Anna". . . .	9
Hamburgo e escs., "Cap Polonio"	9
Mossoró e escs., "Jacuhy". . .	9
Montevidéo e escs., "Victoria"	9
Rio da Prata e escs., "Giulio Cesare".	9
Santos e escs., "Manoel Lourenço".	9
Porto Alegre e escs., "Itaguassu'"	9
Havre e escs., "Aurigny". . . .	10
Rio da Prata e escs., "Lipari"	10
Recife e escs., "Uça".	10
Rio da Prata, "Deseado". . . .	10
Montevidéo e escs., "Campos Salles".	10
Itajahy e escs., "Laguna". . .	10
Porto Alegre e escs., "Itapema"	10
Iguape e escs., "Pirahy". . . .	10
Hamburgo e escs., "Ruy Barbosa"	10
Mossoró e escs., "Tibagy". . .	10
Rio da Prata e escs., "Sierra Ventana".	10
Rio da Prata e escs., "Pan America".	11
Rio Grande e escs., "La Coruña"	11
Porto Alegre e escs., "Ivahy". .	11
Porto Alegre e escs., "Itaúba"	11
Victoria e escs., "Sumaré". . .	11

Moveis de madeira vergada

Austriacos legitimos

«THONET»

CADEIRAS

Nº 56 1/2 reforço duplo — Nº 56

Altura 87 cm., assento 39x36 cm. — Altura 90 cm., assento 41x40 cm.

MEIAS MOBILIAS

Compostas de 1 sofá, 2 poltronas e 6 cadeiras

Nº 56

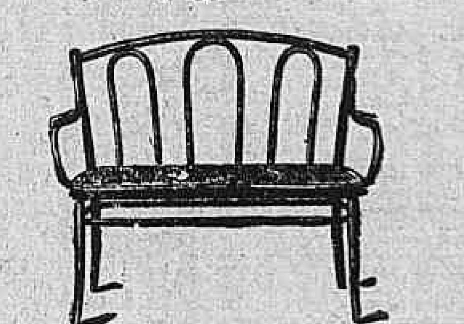

CADEIRAS DE BALANÇO

N. 7010 — N. 7025

Altura total 95 cm. Altura do assento 36 cm. Assento de 42x42 cm. — Altura total 110 cm. Altura do assento 40 cm. Assento de 45x45 cm.

A' venda em todas as boas casas do ramo

IMPORTADORES EXCLUSIVOS

Hasenclever & Cia.

RIO DE JANEIRO

Avenida Rio Branco, 69-77

END. TEL.: HASENCLEVP

(14940)

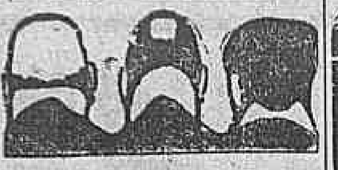

O PILOGENIO serve em qualquer caso

Se quasi não tem, serve o PILOGENIO porque fará vir cabello novo e abundante. Se começa a ter pouco, serve porque impede a quéda. Se tem muito, serve porque garante a hygiene do cabello. Ainda para a extincção da caspa, para o tratamento da barba e loção de toilette. O PILOGENIO, sempre o PILOGENIO. A' venda em todas as pharmacias, drogarias e perfumarias.
Lic. D. N. S. P. n. 727, em 28|3|908 (17028)

MACHINISMOS

Vendem-se de occasião, perfeitos e garantidos. Locomotivas bitola 60 e de 1 metro, bombas centrifugas conjugadas e para alimentação de caldeira, bomba para poço, tupia de carpinteiro, machina para fabricação de gazosa e sifon, caldeira de 8 HP, burrinhos e muitos outros materiaes. Rua da Saude n. 41. Casa José Balsells. (B 16100)

FORTALECENDO

Restabelece todas as funcções o *Vinho Tonico Phosphatado das Tres Quinas Bittencourt.*

111, R. Uruguayana, 111

Ap. D. G. S. P., n. 51, 17-6-909 (17062)

BANHOS DE MAR

Aluga-se optima casa mobilada para familia de tratamento, por tres mezes, a 800$000 mensaes, na rua da Boa Viagem n. 125. — Nictheroy. (B 15053)

RECEBIMENTO NO THESOURO FEDERAL

Tendes alguma conta a receber do governo federal?
Podeis negocial-a com a Agencia Financial. Escrever a respeito ao dr. Rosario Corrêa, no Rio de Janeiro, á rua da Quitanda numero 21. (B 14881)

ARMAZEM NO CENTRO

Aluga-se por contrato de 5 annos, esplendido predio com tres pavimentos, á rua S. Pedro n. 118. Trata-es á rua Oito de Dezembro n. 28. Telephone Villa 155. (B 15051)

Nas tosses, depauperamento, fraqueza geral, convalescença de molestias agudas. Usae o poderoso tonico e reconstituinte "VINHO CREOZOTADO", do Pharm.-Chim. João da Silva Silveira. (17441)

NA PENSÃO MILTON

Rua Marquez de Abrantes n. 26, ha bellos quartos mobilados com optima pensão, para familias de tratamento. (B 13126)

PATENTES DE INVENÇÃO E REGISTROS

Quereis obter com urgencia: — uma patente de invenção? — a approvação na Saude Publica de um medicamento? — O registro de uma marca? — O registro do vosso diploma de medico, advogado, pharmaceutico ou dentista?
Escrevei ao dr. Rosario Corrêa — Rua da Quitanda n. 21 — que tereis resultado immediato — com pouca despesa. — Rio de Janeiro. (B 14983)

COPACABANA — ALUGA-SE

Casa mobilada, todo conforto — 4 bons quartos, 3 salas, etc., etc., garage. — Ver e tratar á rua Barata Ribeiro n. 406. (B 16094)

PEÇAM CAFE' CAMARA O MAIS PURO. (2822)

Areia para construcção

Especial para rebocar, vende-se a 11$000 a carroça. Rua Botucatú numero 144. — ANDARAHY. (B 14860)

MASSAGISTA

Chegada do Egypto, especialista para reduzir ventre, cadeiras, papadas e obesidade geral. Resultado rapido e seguro, unicamente a senhoras e senhoritas. Vae a domicilio. Phone Central 3269. Rua Augusto Severo n. 52. (B 13912)

Aluga-se — Laranjeiras

Optimo appartamento para casal ou pequena familia, composto de 5 peças e banheiro, completamente independente. Predio novo. Maximo conforto; 15 minutos da cidade. Exigem-se referencias. Pereira da Silva, 75. B. M. 3084. (B 15222)

PATENTE N. 10541

sofá privilegiado para exames medicos adoptado con exito em todos os hospitaes e clinicas medicas. Para o interior fabricam-se de desarmar. — Preço 140$000. Exclusivo da casa de moveis e tapeçarias A. F. COSTA Rua dos Andradas, 27 — Rio. (17030)

PREDIO

Compra-se um na zona urbana, com 4 quartos, salas de visita e de jantar, cozinha, banheiro, etc., até 30 contos; negocio directo com o proprietario. Offertas a Freitas, rua da Conceição numero 48, por carta. (B 16026)

CASA NO CATTETE

Aluga-se uma casa bem mobilada, a casal sem filhos, na rua Andrade Pertence, 32. Tel. B. M. 1559. (B 15177)

TERNISTAS

Precisam-se na Lavanderia São Paulo. Rua Gonçalves Crespo, 45. (B 15150)

Casa em Petropolis

Aluga-se a muito confortavel da rua Sá Earp, antiga Palatinato, n. 29, toda mobilada; as chaves estão ao lado, no n. 15; trata-se no Rio, á rua General Camara n. 76, 1º andar. (B 14947)

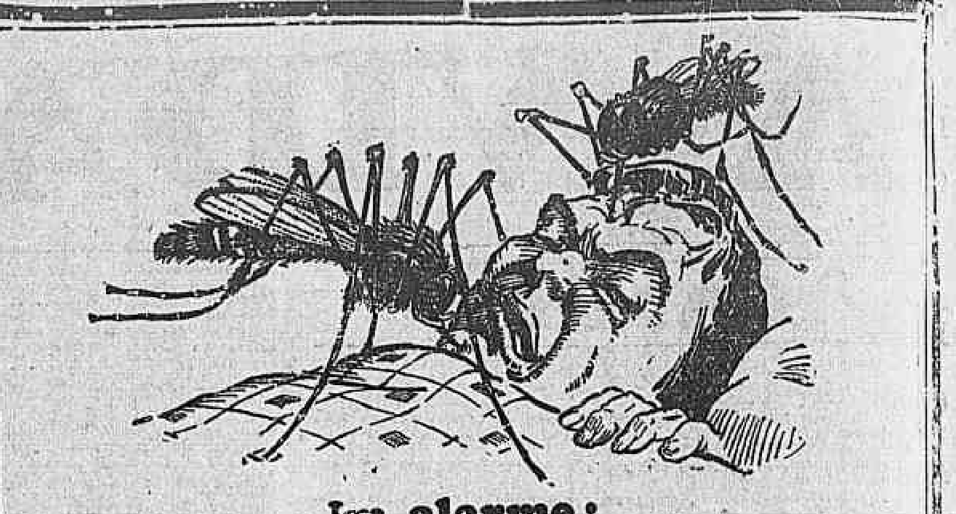

Um alarme: o zumbido do mosquito

O ZUMBIDO fino e irritante do mosquito é um signal que a natureza dá ao homem do perigo que vem. Indica que o mosquito anda á procura do seu sangue.

Os mosquitos nascem em aguas estagnantes e em cloacas. Trazem ao corpo humano o contagio de febres e doenças mortiferas. E' necessario proteger-se destruindo o mosquito com o Flit, a arma mortifera do homem contra os insectos.
O Flit pulverizado limpa a casa em poucos minutos das moscas, mosquitos, percevejos, baratas, formigas, pulgas e outros insectos que trazem o contagio das doenças. Entra nas cavidades e fendas em que os insectos se albergam e criam, destruindo os insectos e os seus germens. O Flit pulverizado mata as traças e as suas larvas que roem os tecidos. Tem sido demonstrado em extensas provas que o Flit pulverizado não deixa nodoas nos tecidos mais delicados.
O Flit é um producto limpo e facil de empregar; não mortifero para os homens e para os animaes. A' venda em todo a parte.

Distribuido por STANDARD OIL COMPANY OF BRAZIL

(16283)

Balanças Thewico de ferro batido

THEODOR WILLE & C. THEWICO SÃO PAULO

As balanças de uma nova era

Temos qualquer typo até 100.000 kilos

Peçam prospectos e informações á

Theodor Wille & Cia.

Santos — R. do Commercio, 47 - 51 — Caixa Postal, 18
São Paulo — R. Libero Badaró, 146 — Caixa Postal, 94
Rio de Janeiro — Avenida Rio Branco, 79 — Caixa Postal, 761
Victoria — R. 1º de Março, 12 — Caixa Postal, 3968 (15775)

SANATORIO RIO COMPRIDO

RUA SANTA ALEXANDRINA, 254

TELEPHONE VILLA 4001

Recommendado pela sua privilegiada situação de socego em meio de parque arborizado, para a cura de repouso ao ar livre. Excellente para tratamento das molestias internas e da nutrição (esgotamento, intoxicações, diabetes, rheumatismo, arthritico e convalescentes). Cura do emmagrecimento e da obesidade. Para parturientes e operações cirurgicas.
DUCHAS, BANHO DE LUZ, RAIOS ULTRA VIOLETA etc.
O interessado poderá tratar-se com qualquer medico de sua confiança. — São medicos da casa: Dr. G. Armbrust (medicina) — Cresslimma Filho (cirurgia)
Aposentos espaçosos — Diarias a partir de 15$000
Serviço irrepreensivel de enfermeiras tanto de dia como de noite
DIRECÇÃO INGLEZA (17085)

Americano Club

Doria & Cia.

Rua Onvidor 139 — 1o. andar salas 12, 13 e 14 Telep. Norte 5919. Autorisado a funccionar com carta patente n. 77 e fiscalisado pelo Governo Federal

«ATTENÇÃO»

V. S. com a insignificante quantia de Rs. 10$000 por semana, obtem um finissimo terno de Casemira ingleza no valor de 500$000, concorrendo a um sorteio permanente, de 10 ternos gratuitamente.

Peçam prospectos

TERRENO

Vende-se em Icarahy o magnifico terreno proprio para construcção, com 22 metros de frente por 60 de fundos e todo arborizado.
Informações na conhecida Casa Muniz, Ouvidor 69, com o sr. Lima. (16059)

COMPRA-SE UM PIANO

Teleph. 2659, Villa, das 10 horas em deante. (B. 15273)

QUARTOS

Alugam-se um ou dois, juntos ou separados, a 80$000 e 90$000, á rua Pedro Americo n. 161 — Cattete. (B 16179)

Representações

Moço competente, acceita representações á commissão, de quaesquer artigos, para a praça de S. Paulo; dá de si bons referencias e tambem fiança. Resposta a V. Reis, á rua São Caetano n. 132. — S. Paulo. (B 16180)

VENTAROLAS CARNAVALESCAS

Grande successo do anno. DEPOSITARIOS: Telephone Norte 2065. — Rua Uruguayana n. 112, 3º andar. (B 16184)

ENCERADOR

Calafeta, raspa e encera assoalhos. Antonio Monteiro. — Rua Senador Euzebio, 23. Tel. 5038 Norte. (B 16192)

PIANO PLEYEL

Vende-se um dos modernos, completamente novo, por motivo de viagem urgente. Preço 2:800$000. — RUA DO LAVRADIO numero 140. (B 16182)

ESTOFADOR

Reformam-se grupos. — RUA DO CATTETE numero 53. (B 15311)

MALA ARMARIO

Vende-se uma em bom estado; informar na rua Uruguayana n. 29. (B 15336)

MAGNIFICO ESCRIPTORIO

Aluga-se um no centro com duas sacadas para o mar (unico no predio), com limpeza, telephone e luz. Trata-se com Oscar, na travessa do Rosario numero 9, loja. Phone Norte 15. (B 16151)

CARNAVAL — OCCASIÃO

Vende-se riquissima fantasia de rajah, lamé, seda e ouro, com forros novos. Tem turbante, collares e botas. Ver á rua Sete de Setembro n. 132, sobrado. (B 16154)

Aguas de São Lourenço

Quem tiver de fazer estação em São Lourenço, não deixe de procurar o Hotel Bella Vista. Confortavel, com agua corrente em todos os quartos, em ponto saudavel e de diarias de 12$000 a 15$000. Reservam-se quartos por cartas ou telegrammas. (B 13153)

HYPOTHECAS

Particular empresta sobre predios bem localizados, mesmo nos suburbios, a juros minimos; adeanta qualquer quantia. Rua Uruguayana n. 96, 3º esquina de Ouvidor, com Alexandre. (B 16171)

(19) FOLHETIM DO "CORREIO DA MANHÃ"

W. REYNOLDS

AS TRAGEDIAS DE LONDRES

Expressamente traduzido para o "Correio da Manhã"

Um delles quasi parecia uma mulher, pois não tinha bigode, nem o mais leve signal de barba.

A phisionomia do outro era bastante agradavel. Usava bigode e vestia um uniforme militar.

O joven afeminado foi apresentado a Armstrong e Ricardo sob o nome de sir Cherry Bunce, e seu companheiro sob o do "honorable" Smilax Dapper, capitão aos vinte annos do decimo regimento de hussards de sua majestade.

No intervallo que medeiou entre a chegada dos novos hospedes e a hora do jantar, entabolou-se uma conversação que poderá dar uma idéa dos differentes habitantes da hospitaleira morada.

— Sr. Markham, o senhor mora em um dos mais agradaveis bairros de Londres, disse o conde. Conheço perfeitamente o logar de sua casa e de seus jardins, pela descripção que de tudo me fez o nosso amigo Armstrong. A casa está junto a uma collina em cujo cume ha duas arvores.

— Ah! E' "veldade", exclamou Cherry. No "outlo" dia fui lá pela "plimeila" vez na minha vida e me "lemblo" muito bem de que ha uma casa "peltinho" da collina, como disse o conde, e "soble" a collina duas "alvoles".

Ricardo respondeu:

— E' a minha casa. Parece muito velha e de aspecto pesado, mas...

— Oh! Não ha tal! E' o "logal" mais "plecioso" que eu jámais vi. Não a pude "examinal" bem, mas me "sulplehendeu" a belleza da collina das duas "alvoles", disse Cherry.

— Essas duas arvores foram plantadas em tempos por meu irmão e eu, disse Markhan, cujo rosto se entristeceu a essa recordação, e ainda hoje são o logar designado para um esquisito encontro...

— De véras? perguntou o conde.

Ricardo viu que Isabel se interessava pelo que elle dizia, e resolveu satisfazer a curiosidade que havia excitado.

Em consequencia, disse:

— Ha apenas sete annos, que isto aconteceu. Meu irmão mais velho havia tido certa discussão com papae, e acaba de tomar a resolução de abandonar nossa casa e escolher, por si proprio, uma carreira que, segundo esperava, o devia conduzir á Fortuna. Elle e eu separámo-nos nessa collina sob as mesmas arvores que chamaram a attenção dos senhores, depois de haver combinado que dentro de doze annos nos encontrariamos no mesmo logar e comparariamos então as nossas fortunas e respectivas posições na vida.

— E durante os sete annos que já passaram não teve noticia de seu mano? perguntou Isabel.

— Directamente, não, respondeu Markham. Tudo quanto sei é que elle esteve na collina em um dia de Natal, e, estando eu, nesse tempo ausente de casa, gravou seu nome na arvore que fôra plantada por elle.

— Que eu fique mudo, se essa não é a historia mais romantica que eu tenho ouvido em minha vida! exclamou o capitão Dapper acariciando o bigode.

— O "senhol" devia "esclevel" essa "histolia" no album desta "senholita", disse por sua vez Cherry. Já "figulam" lá uns "velsos" lindos do capitão.

A conversa encaminhou-se depois para esse terreno, e Ricardo comprehendeu a natureza dos pensamentos de Isabel quanto á poesia, e soube habilidosamente conduzir a palestra para a poesia do paiz natal da joven.

Desse ponto, passou a tratar os principaes caracteres da vida italiana.

Falando estava ainda, quando vieram prevenir que o jantar estava na mesa.

Ricardo teve a sorte de levar pelo braço, á sala de jantar, a encantadora filha do conde, e ficou em todo o jantar a seu lado.

Isto causou-lhe um prazer tão grande, como, de momento e para elle, era possivel desfrutar.

VII

O SONHO

Transcorreram tres semanas do modo mais agradavel, e Ricardo expressava com frequencia a Armstrong seu reconhecimento pelo prazer que lhe havia procurado.

Quanto mais olhava a filha do conde Alteroni mais lhe apreciava as qualidades de alma e os encantos da sua pessoa. Mas, experimentou certa tristeza ao notar que o capitão Dapper lhe fazia a côrte, pois se interessava demasiado pela encantadora Isabel para não deplorar que ella pudesse pertencer a semelhante fatuo.

Não obstante, não notou coisa alguma que lhe pudesse fazer acreditar que Isabel animava o capitão.

Ao contrario. Viu com frequencia vagar-lhe pelos labios um desdenhoso sorriso, quando o seu admirador dizia algum disparate ou adoptava os affectados gestos de que elle tanto gostava.

Dapper, mostrava-se, aliás, respeitoso sempre com a bella italiana, não se permittindo nunca a menor familiaridade, do que Markham deduziu que elle não se tinha declarado ainda, pois se fosse já um pretendente acceito a verdade se revelaria em algum pequeno detalhe de um modo qualquer.

Além disso, como Isabel se mostrava da mesma forma com todos os hospedes de seu pae, Ricardo não teve motivo algum para suppôr a reciprocidade de tal paixão.

Markham achou-se sós frequentemente com a joven durante a sua permanencia em casa do conde, e depressa notou que ella preferia uma conversação seria á frivola palestra de Cherry e Dapper.

Foi assim que, a miudo, os dois falaram longamente sobre a musica, a poesia, a pintura e a literatura italianas, emquanto que os demais se divertiam na sala de bilhar ou no salão destinado para fumar.

Poucos dias depois da chegada de Ricardo era elle quem virava já as paginas da musica de Isabel, pois o capitão Dapper não o fazia nunca a tempo.

Era elle tambem quem lhe dava o braço para passear pelo parque e jardins depois do almoço, porque o capitão a deixava a cada momento para fazer alguma partidinha a Cherry e, por acaso ou de proposito, á mesa Ricardo e Isabel ficavam sempre um perto do outro.

Tal era o estado das coisas ao terminar as tres semanas que tinha durado a visita que não havia de passar de dez dias quando Armstrong convidou Markham a que o acompanhasse.

Mais de uma vez Dapper tinha julgado ver um rival, decidiu-se a communicar essas suspeitas a Cherry, fazendo-o desta maneira:

— Cherry, meu bom Cherry... tenho qualquer coisa que me apoquenta e que me enforquem se eu não lh'a confiar.

— De "vêlas", Smilax? Que póde "sêl"? perguntou o outro empallidecendo. E' alguma coisa "telivel"? "Palque" se assim, é, "selá" bom "chamal" o conde "plala" elle "tlazêl" a escopeta.

— Que eu fique idiota se você não está louco com o seu conde e mais a escopeta. Ouça! Eu amo Isabel e consegui agradar a...

— Diabos me levem se eu dei "pol" isso.

— Acredito, pois que me enforquem se eu não occultei bem o meu amor... Seja como fôr, amo essa moça, e que me enforquem se eu a não obtiver. Espero que ella será a senhora do Smilax Dapper, tão certo como eu estar no mundo, e supponho tambem que será a mãe de um regimento de pequenos Smilax. Então, Cherry, você poderá morar com a gente um mez ou seis semanas, para fazer saltar o pessoal miudo em cima dos seus joelhos...

— Oh! "Pelfeitamente"! replicou Cherry, fazendo uma ligeira careta deante da agradavel perspectiva dos pequenos lhe saltarem, de futuro, em cima dos joelhos.

— Eu creio não ser presumpçoso aspirando á mão de Isabel. Meu pae é par da Inglaterra, meu tio é par de Inglaterra, e eu tenho tres mil libras esterlinas do rendimento, sem contar as minhas esperanças de herança. Que me enforquem se eu sou homem a quem se possa desprezar.

— E quem pensa em "desplezal" você?

— Não sei. Parece-me que não sou de máo aspecto. Você, Cherry, não é feio... Quero dizer, não é horrorosamente feio, apezar de piscar constantemente os olhos, e ter nariz de macaco, mas eu sou muito melhor.

— Não "selei" eu que o "contladiga".

— Pois bem... Visto que você concorda, continuou o capitão. Como acha você que eu deva tratar um individuo que se metter a ser meu rival?

— "Plovoque-o" á espada ou á pistola. Mas, quem é esse individuo?

— O tal Markham, a quem trouxe para aqui esse odioso democrata, esse sedicioso, esse malvado Armstrong, o tal joven, que todo o dia fala de musica e de poesia com ella, e Deus sabe de que mais lhe falará. Entretanto, você bem sabe que eu não posso acceitar seu conselho. A espada ou a pistola são armas perigosas e, e...

— E quê?

— Você está louco, Cherry?! Eu pensava é que você achasse outro meio.

— Pois bem. "Laptêmos" a pequena...

— Não é má idéa, mas era preferivel a gente se desembaraçar de Markham de qualquer maneira. Esse sujeito...

O capitão engulіu o resto. Acabava, por assim dizer, de tropeçar com Ricardo numa curva do caminho.

— Está bom! disse Cherry. O que vale é que não "ela" eu que falava...

Ditas essas palavras, deitou a correr deixando o amigo sosinho.

— Que vinha o senhor dizendo a meu respeito, capitão? perguntou Ricardo avançando para elle.

Dapper poz-se muito pallido, e respondeu:

— Fiz algumas observações a seu respeito e não hesito em...

— Que quer isso dizer?

— Quer dizer... sim... que me enforquem se...

Ricardo não o deixou acabar. Segurou-o pelo pescoço e assentou-lhe dois bofetões.

Dapper quiz defender-se, mas não póde, e tomou o partido de voltar para a casa, a proferir ameaças.

Nesse dia de tarde, Ricardo despediu-se de seus novos amigos.

Ao entrar em sua residencia achou-a mais vazia e mais triste que nunca.

Comprehendeu que estava só no mundo, e o seu coração estremeceu á lembrança de seus passados erros.

Se pudessemos ler nos decretos do Destino e recordar que cada folha que cae, cada flôr que morre não é mais que o emblema da vida do homem, quantos egoismos, dissipações e paixões viciosas se evitariam!

A terra seria a ante-sala do céo, com erros e imperfeições seguramente, mas susceptivel de correcção e de mudança, antes que comparecessemos á presença do Todo Poderoso.

Voltára a Primavera.

Maio brindava á terra as suas flores e cobria de folhas as arvores.

Uma tarde, Ricardo, sentado na sua bibliotheca, consagrava-se á leitura, a noite surprehendeu-o estudando com ardor, e ao chegar a manhã não se havia deitado ainda.

Foi para o seu quarto, com idéa de se metter na cama, mas, talvez por aquella noite de insomnias, não conseguisse dormir, mesmo porque não sentia desejos disso.

(Continúa)

LEILÕES

Leilão de Penhores
15 DE FEVEREIRO DE 1927
Casa Simon Ettinger
— DE —
Lévy, Gomes & Ca.
P. LUIZ DE CAMÕES — 55
De todas as cautelas vencidas
(B 13853)

Leilão de Penhores
EM 16 DE FEVEREIRO DE 1927
CASA GONTHIER
Henry e Armando
45, Rua Luiz de Camões, 47
(B 14942)

Cia. AUREA BRASILEIRA
Leilão, 15 de fevereiro
MATRIZ AV. PASSOS, 11
(16250)

A MUTUANTE (S. A.)
RUA SETE DE SETEMBRO, 179
Leilão de Penhores
Em 17 de Fevereiro
Os srs. mutuarios devem reformar até a vespera do leilão as cautelas vencidas.
Depois do leilão serão vendidos em bolsa os titulos cujas cauções não tenham sido reformadas. (B 13793)

Leilão de Penhores
EM 16 DE FEVEREIRO
J. DELGADO
Avenida Almirante Barroso n. 15 (Antiga Barão de S. Gonçalo)
Avisa aos srs. mutuarios que sua casa se acha em liquidação e pede para virem liquidar seus penhores. (B 16006)

Implorando a caridade

ANGELA PECURANO, viuva, com 86 annos de edade, completamente cega e paralytica.
MARIA VENTURA, de 96 annos de edade, viuva.
PAULINA DE FIGUEIREDO, viuva, com tres filhos e impossibilitada de trabalhar.
ENTREVADA, rua do Chichorro n. 47, casa XVIII, doente, impossibilitada de trabalhar, tendo duas filhas, sendo uma tuberculosa.
CARLOTA, pobre velhinha sem recursos.
ELVIRA DE CARVALHO, pobre, cega e sem amparo da familia.
FRANCISCA DA CONCEIÇÃO BARROS, cega de ambos olhos e aleijada.
UM INFELIZ ALEIJADO.
FELICIANA LUCAS, viuva, paralytica.
VIUVA SANTOS, com 68 annos de edade, gravemente doente de molestias incuraveis.
JULIETA — EMILIA, duas pobres irmãs.
THEREZA, pobre ceguinha sem asilo de ninguem.
VIUVA SOARES — Sem poder trabalhar.
JOSEPHINA GUIMARÃES DA SILVA, viuva com filhos e sem recursos.

COZINHEIROS

COZINHEIRA — Precisa-se de uma, boa, na rua da Passagem n. 113. (B 16125) A

COZINHEIRO — Precisa-se, no Hospital de S. Sebastião; Retiro Saudoso, 129. (B 16074) A

CREADOS

PRECISA-SE de um rapazinho para serviços de uma pensão; rua da Carioca n. 47, 2º andar. (B 16198) B

PRECISA-SE copeira e arrumadeira para pequena familia, que durma no aluguel; ordenado 60$; á rua Benjamin Constant n. 10, Gloria. (B 16097) B

PRECISA-SE de engommadeiros de ternos; Lavanderia São Paulo, rua Gonçalves Crespo n. 45. (B 15151) C

EMPREGOS DIVERSOS

AMA SECCA. Precisa-se limpa e carinhosa, á praça Saenz Peña, 65. Tijuca. (B 15320) C

PRECISA-SE de um bom marceneiro e um bom cadeireiro, paar trabalhar por peça e paar ir para Minas, logar de bom clima e todos os recursos, inclusive casas baratas. Para informações na rua Acre n. 22, das 8 ás 10, com o sr. Leite. (B 15197) C

PRECISA-SE de um pequeno com pratica de brinquedos; rua do Cattete n. 246. (B 16219) C

PRECISA-SE de um rapaz com bastante pratica de vendas de automoveis e que dê referencia de sua conducta. Ordenado mensal 400$, a secco; despesas de viagem por conta da casa. Mais informações na Agencia CHEVROLET, em ENTRE-RIOS — E. do RIO. (B 15043) C

PRECISA-SE de um rapaz educado e que tenha boa calligraphia. Tratar á rua S. Francisco Xavier, com o sr. H. C. Tanner. (B 15337) C

CENTRO

ALUGAM-SE optimas salas para atelier ou outro fim commercial. Rua 7 Set. n. 188, 2º andar. (B 15324) D

ALUGA-SE o sobrado da rua Vieira Fazenda n. 59, para pequena familia. Trata-se na rua Misericordia n. 48. (B 16170) D

ALUGA-SE a rapazes do commercio de tratamento, dois quartos com janella, sendo um pequeno, á rua Sta. Luzia n. 158. (B 16165) D

ALUGA-SE por contrato de dois annos em amplo 1º andar tendo de frente nove sacadas, junto á rua do Ouvidor; preço 1:500$ mensaes. Informa-se na casa A' Violeta, rua Ramalho Ortigão n. 9. (B 16160) D

ALUGAM-SE boa sala e saleta de frente encerado para casal de respeito ou atelier de costura, Rua São Pedro n. 183, 2º andar. (B 16153) D

ALUGA-SE um consultorio dentario nos suburbios, 3 vezes por semana; trata-se com o dr. Rocha, rua 7 de Setembro n. 162, sobrado. (B 16137) D

ALUGA-SE o predio da rua Frei Caneca n. 265, com 2 salas, 4 quartos, cozinha com fogão a gaz e lenha, bidet, banheira com aquecedor, etc. Trata-se na rua Luiz de Camões, 62 (Casa Cahen). Preço 600$. (B 16187) D

ALUGA-SE um bom escriptorio, servindo para qualquer negocio, com luz e telephone. 220$, á rua Gonçalves Dias n. 60, 1º andar. (B 16195) D

ALUGAM-SE quartos mobilados e sem mobilia, com pensão e sem pensão a casaes de tratamento ou pessoa do commercio. Av. Mem de Sá, 118. Teleph. 2208 C. (B 16211) D

ALUGAM-SE sala e quarto de frente luxuosamente mobilados e independentes, em casa de todo conforto; á rua Paulo de Frontin n. 16, 1º andar. Tel. C. 3315. (B 16216) D

ALUGAM-SE ternos de smoking, frack, casacas, cartolas e côcos e outras roupas a menos 20 o/o. Rua Senador Dantas n. 75, loja. (B 16220) D

ALUGAM-SE em casa de familia mineira, quartos com pensão, a casal ou rapazes, á rua 1º de Março n. 151, 2º andar. (B 16133) D

ALUGA-SE sala grande para empregados no commercio ou casal sem filhos. Rua Riachuelo n. 106, esquina dos Invalidos. (B 16121) D

ALUGAM-SE sala e quarto de frente a rapazes ou pessoas que não cozinhem, casa de familia. Rua Frei Caneca n. 123, sobrado. (B 16054) D

ALUGA-SE em casa de casal brasileiro, sem filhos, sem outros inquilinos, uma sala de frente e mais dois quartos, juntos ou separados, com direito á cozinha, á rua da Alfandega n. 363, 1º. (B 16076) D

ALUGA-SE uma grande sala para escriptorio com duas janellas. Av. Rio Branco n. 144, 2º andar. (B 15484) D

ALUGA-SE um optimo escriptorio, quasi esquina da av. Rio Branco, á rua Buenos Aires n. 46, 1º andar. Tratar na loja, com Lafayette Bastos & C. (B 16067) D

ALUGA-SE o predio n. 57 da rua General Pedra, com duas salas, tres quartos, area, copa e cozinha; as chaves estão no n. 71, da mesma rua e trata-se á rua S. Pedro n. 72. Costa Braga & C. (B 15190) D

ALUGAM-SE quarto e sala, com direito á cozinha e demais dependencias, fogão a gaz, Rua Visconde de Itauna n. 32. (B 16061) D

ALUGAM-SE boas salas para escriptorio. R. S. José n. 81, 1º andar. (B 16106) D

ALUGA-SE uma sala de frente, a casal distincto, que não cozinhe, ou moços do commercio. Ladeira Senador Dantas n. 12; tem tambem entrada pelo morro de Sto. Antonio. (B 16090) D

ALUGAM-SE gabinetes á rua Chile n. 27, 1º. (B 15229) D

ALUGA-SE, para medico, dentista, commercio, etc., boas salas de frente ou não. Rua Gonçalves Dias, 67, elevador. (B 15232) D

ALUGA-SE uma boa loja á avenida Gomes Freire n. 156. Trata-se no sobrado. (B 14982) D

EM casa de uma familia aluga-se um quarto mobilado, com ou sem pensão, á rua do Riachuelo n. 330. (B 16043) D

ESCRIPTORIO com telephone, aluga-se optimo, duas salas; rua da Assembléa n. 37, sobrado. (B 16177) D

LOJA — Aluga-se, em predio novo; serve para qualquer ramo de negocio; rua General Camara n. 333. Informações tel. 3874 Villa. (B 15171) D

MODERNO andar acabado de construir, 8 p., aluga-se, Rua Paulo Frontin 103, aberto. (B. 16065) D

QUARTO ou sala de frente, aluga-se a casal sem filhos ou rapazes do commercio, Rua Frei Caneca, 60, sobrado. (B 16115) D

CATTETE

ALUGAM-SE appartamentos, salas e quartos, com ou sem pensão, de todo o conforto; Rua Santo Amaro, 44. Pensão Ritz. (B 16202) E

ALUGA-SE um bom quarto a rapaz do commercio. Rua Buarque de Macedo n. 39, sobrado. (B 16210) E

ALUGA-SE boa sala, bem arejada com ou sem mobilia, a rapazes de todo respeito. Trata-se na rua Santo Amaro n. 153. (B 15341) E

ALUGA-SE em casa de familia boa sala e bom quarto mobilados e com pensão á rua do Cattete n. 238. (B 16168) E

ALUGA-SE um quarto de frente independente, mobilado com roupa de cama, a cavalheiro por 150$. Cattete n. 98, 2º andar. (B 16122) E

ALUGA-SE a loja da rua Bento Lisboa n. 54 para pequeno negocio; informações no n. 67. (B 16116) E

ALUGA-SE esplendida sala de frente em casa de todo respeito, com pensão franceza. Rua Barão de Guaratiba. (B 15262) E

ALUGA-SE um bom quarto, com agua corrente, em casa de familia; á rua Buarque de Macedo, 58. (B 15260) E

ALUGA-SE um optimo aposento mobilado com agua corrente. Candido Mendes n. 57. Tel. B. M. 1551. (B 15218) E

ALUGAM-SE salas e quartos, com conforto e penhão, a casaes sem filhos, ou cavalheiros distinctos, em casa de familia, á rua Corrêa Dutra n. 130, entre Cattete e Bento Lisboa. (B 15122) E

ALUGA-SE a casa da rua Conde de Baependy n. 38; chaves no 36, onde se trata. (B 14866) E

ALUGA-SE boa casa no Cattete, com 6 quartos, 2 salas, bom banheiro com aquecedor a gaz, copa, cozinha, quarto para empregados e mais dependencias com ou sem moveis, cartas neste jornal a J. (B 14932) E

BANHOS de mar — Alugam-se quartos, por mez, para mudar roupa. Ver á rua Barão do Flamengo, 26. Tel. 3527 B. M. (B 13813) E

ALUGA-SE saleta de frente bem mobilada entrada independente a cavalheiro de tratamento. Rua Andrade Pertence n. 15. (B 15270) E

QUARTOS para casal ou rapazes, alugam-se em casa de casal distincto, junto aos banhos de mar. Rua Conde Baependy n. 13. Telephone B. M. 1852. (B 15170)

QUARTOS mobilados e com pensão aluga-se em casa com todo o conforto e socego, á rua Pedro Americo n. 74, sobrado. Telephone B. M. 2455. (B 16159) E

LA — quarto bem mobilados e com excellente pensão, aluga-se a casal ou cavalheiros de tratamento. Preços modicos. Rua Silveira Martins n. 70. (B 15254) E

OLHOS

inflammações e purgações. Collyrio Moura Brasil. Em todas as pharmacias e drogarias. (10541)

LARANJEIRAS

ALUGAM-SE em propriedade nova bons aposentos c/s mobilia, c/s pensão. Rua Cardoso Junior, 39, 1º andar. Laranjeiras. (B 16152) F

ALUGA-SE na rua das Laranjeiras n. 352, uma boa sala. (B 15342) F

ALUGA-SE em casa de familia um quarto mobilado com pensão, já tendo um companheiro, rapaz distincto; pede-se referencias. Rua das Laranjeiras n. 259. (B 16093) F

ALUGAM-SE dois quartos, dentro do jardim, com pensão e todo conforto. Laranjeiras n. 356. (B 15198) F

EM casa de familia, á rua das Laranjeiras n. 41, alugam-se dois quartos com pensão, a casal de tratamento. (B 15176) F

BOTAFOGO

ALUGA-SE um pequeno predio, construcção moderna, acabado de construir para pequena familia. Avenida Pasteur n. 451, c. I. As chaves no 449. (B 15118) G

ALUGA-SE grande casa com ou sem mobilia, na rua V. da Patria; trata-se na mesma rua n. 346, casa 9. (B 16129) G

ALUGA-SE a casa n. 38 da avenida da rua S. Clemente n. 260, reformada de novo. (B 15309) G

ALUGA-SE a casa n. 27 da rua Barão de Itamby (Botafogo), a contar de 15 de março proximo. Tambem se vende parte da mobilia. Tratar com Lafayette Bastos & C., á r. Buenos Aires n. 46. Tel. Norte 1478. (B 16163) G

ALUGA-SE em casa nova um quarto de frente bem mobilado, a rapaz do commercio ou cavalheiro de respeito. Rua Alvaro Ramos n. 18. Tel. Sul 2909. (B 16052) G

ALUGAM-SE sala e quarto, com boa pensão, em casa de familia de tratamento. B. M. 3543. (B 16109) G

ALUGA-SE um grande quarto com agua corrente, com ou sem pensão, na rua de S. Clemente n. 488. Botafogo. (B 16083) G

ALUGA-SE a casa da rua General Polydoro n. 169, com 8 quartos, 3 salas, terraço, etc. Preço 800$. Ver de 1 ás 5. (B 16084) G

ALUGA-SE por 500$ mensaes, taxas e agua, o predio á rua Menna Barreto n. 99, Botafogo; trata-se á rua General Camara n. 24. Peixoto & Companhia. (B 15239) G

ALUGA-SE uma sala de frente bem mobilada, independente, em casa de familia estrangeira. Rua Bambina n. 67. (B 13704) G

ALUGA-SE um predio, construcção moderna, acabado de construir, com garage e todas as commodidades, para familia de tratamento, á avenida Pasteur, 445; as chaves no n. 449. (B 15117) G

ALUGA-SE o confortavel predio da rua Real Grandeza n. 133, com grandes accommodações, centro de jardim. Póde-se ver no local e tratar-se na secção de titulos e coupons do Banco Nacional Ultramarino. (B 15041) G

QUARTO arejado, grande, aluga-se a moços respeitaveis em casa de familia á rua Real Grandeza n. 43. (B 16128) G

COPACABANA

ALUGA-SE sem moveis quarto completamente independente, á pessoa do commercio. Preço 150$. 636 avenida Atlantica. (B 15315) H

POSTO 4, Copacabana — Aluga-se uma esplendida casa para familia de tratamento. Tem grande garage. Informações: tel. Ipanema 839. (B 15190) H

QUARTOS com agua corrente para familias e solteiros, com cozinha boa, pertissimo da praia. Preços modicos. Rua Barroso n. 43, telephone Ipanema 1327. Hotel Balneario. (B 15193) H

SALA independente aluga-se uma por 160$ com roupa de cama, em casa e rua discretas, em Copacabana. Cartas a W. S. Caixa postal n. 1335. (B 15343) H

RIO COMPRIDO

APOSENTO bem mobilado aluga-se a cavalheiro distincto com ou sem pensão. Avenida Paulo de Frontin n. 441. (B 15211) J

ALUGAM-SE [illegible] n. 121 e 177, com [illegible] quartos, respectivamente. Trata-se [illegible] n. 61, 1º, sala de frente. (B 13941) J

TIJUCA

ALUGA-SE a [illegible] da rua Affonso Penna n. 94, esquina da rua Gonçalves Crespo; as chaves no n. 92. (B 16118) K

ALUGA-SE [illegible] (B 16014) K

A Pensão Diamantina [illegible] (B 16077) K

ALUGA-SE [illegible] (B 16150) K

ALUGA-SE [illegible] Preço 440$. [illegible] (B 16068) K

SÃO CHRISTOVÃO

ALUGA-SE [illegible] (B 16136) L

ALUGA-SE [illegible] (B 15317) L

ALUGA-SE [illegible] (B 15161) L

ALUGA-SE [illegible] (B 16124) L

QUARTO [illegible] (B 15988) L

SALA de frente espaçosa e mobilada. Aluga-se a rua General Bruce n. 12 [illegible] tovão. [illegible] L

VILLA ISABEL

ALUGA-SE [illegible] (B 15168) M

ALUGA-SE [illegible] (B 16201) M

ALUGA-SE [illegible] (B 15287) M

ALUGA-SE [illegible] (B 15186) M

ANDARAHY

ALUGA-SE [illegible] (B 15309) N

ALUGA-SE [illegible] (B 16130) N

ALUGA-SE uma casinha nova, confortavel, situada em um dos melhores e mais frescos pontos desta cidade, junto á serra do Andarahy, com facilidade de accesso em ruas calçadas, linha de bond proprio. Aluguel 500$000. Trata-se á Avenida Rio Branco 48. (B. 15205) N

ESTACIO

ALUGA-SE [illegible] (B 16163) O

LAPA

ALUGA-SE [illegible] (B 16022) P

SANTA THEREZA

ALUGA-SE [illegible] (B 16155) Q

SUB. CENTRAL

ALUGA-SE [illegible] (B 14440) R

ALUGA-SE para familia de tratamento a casa XX da travessa Rio Grande do Norte, 62, Meyer, recentemente construida, com 3 quartos, 2 salas, fogão a gaz e banheiro. Chaves na casa XXIV-A e trata-se á rua S. Bento n. 18. (B 16196) U

ALUGA-SE o predio da rua José Felix n. 98, esquina da rua Flack, bonde de Cascadura, [illegible] (B 15340) U

ALUGA-SE [illegible] (B 15339) U

ALUGA-SE [illegible] (B 15156) U

ALUGA-SE [illegible] (B 15333) U

ALUGA-SE [illegible] (B 15308) U

ALUGA-SE [illegible] (B 15161) U

ALUGA-SE [illegible] (B 16014) U

ALUGA-SE [illegible] (B 15197) U

JACAREPAGUÁ — Aluga-se [illegible] (B 15276) U

TELEPHONES
(e seus accessorios)
COMPANHIA PAULISTA DE MATERIAL ELECTRICO
Rio de Janeiro — Rua São José, 76.
(17028)

SUB. LEOPOLDINA

ALUGA-SE uma chacara com casa de residencia, na estação de Cordovil, suburbio da Leopoldina [illegible] (B 14980) V

PETROPOLIS

ALUGA-SE a magnifica casa da Avenida Piabanha n. 633 (Petropolis) [illegible] Tratar com Lafayette Bastos & C., á rua Buenos Aires n. 46. Tel. Norte 1478. (B 16164) Petr.

NICTHEROY

ALUGAM-SE [illegible] José Bonifacio, 56. Nictheroy. Gragoatá. (B 15932) W

ALUGA-SE [illegible] (B 16077) W

VENDAS DE PREDIOS E TERRENOS

CASA — Vende-se uma, com bom terreno, [illegible] (B 16144) 1

PREDIO — Vende-se por 35:000$, [illegible] Villa 1770. (B 15168) 1

PREDIO — Vende-se um na rua Circular [illegible] (B 15225) 1

PREDIOS E TERRENOS — Quem deseja comprar ou vender, deve communicar-se com os srs. Fraser & Sautter; rua da Candelaria n. 28, 2º andar. Telephones Norte 591 e 6970. (B. 13414) 1

[illegible] (B 16112) 1

TERRENO, Lote 27, Q 6ª, R. Prudente de Moraes. Vende-se. Inf. Gerente Club Militar. (B 14959) 1

VENDE-SE [illegible] (B 15161) 1

VENDE-SE optima propriedade [illegible] (B 16087) 1

VENDE-SE por 28:000$ [illegible] (B 15160) 1

VENDE-SE [illegible] (B 16063) 1

VENDE-SE [illegible] (B 16023) 1

VENDE-SE [illegible] (B 16114) 1

VENDE-SE [illegible] (B 14653) 1

VENDE-SE [illegible] (B 16127) 1

VENDE-SE [illegible] (B 15267) 1

VENDE-SE [illegible] (B 14440) 1

VENDE-SE um lindo bungalow, proprio para familia de tratamento. Para ver, á rua Uberaba n. 117, Andarahy, proximo á praça Verdun. Facilita-se o pagamento. (B 13576) 1

VENDE-SE bom lote de 10 x 35, á rua Mariz e Barros, Canto do Rio, antes do n. 180. Tratar na rua Mem de Sá n. 355, Icarahy. (B 15063) 1

VENDE-SE um magnifico terreno em Copacabana, junto ao n. 536 da Rua Barata Ribeiro. Tratar no palacete que fica nos fundos do mesmo terreno. (14678) 1

VENDE-SE por 12 contos o predio da rua Tres n. 38, em Amorim. Mostra e trata com Figueiredo. Uruguayana n. 95. (B 16149) 1

VENDE-SE por 14 contos o predio moderno da rua Margarida de Andrade n. 60, Piedade. Uruguayana 95. (B 16149) 1

VENDE-SE por 40 contos o predio do becco da Carioca n. 46. Mostra e trata com Figueiredo. Uruguayana n. 95. (B 16149) 1

VENDE-SE uma casa, á rua Pão Ferro n. 138, Jacarépaguá. Trata-se na rua do Bispo n. 251, com a proprietaria. (B 15328) 1

VENDEM-SE dois terrenos em Olaria, murados e promptos para edificar, á rua Delfim Carlos. Trata-se á rua do Bispo n. 251, com a proprietaria. (B 15328) 1

VENDE-SE uma casa á rua Delfim Carlos n. 56, Olaria. Trata-se á rua do Bispo n. 251, com a proprietaria. (B 15328) 1

VENDE-SE boa casa, com 4 quartos, 2 salas, porão e mais dependencias, com fogão a gaz e a lenha, jardim e quintal, á rua Barão de Itapagipe n. 196, bonde á porta; póde ser vista das 10 ás 15 horas. (B 15302) 1

VENDE-SE predio em Haddock Lobo, por 150 contos, á Avenida Onze de Novembro. Proprietario, Peixoto, rua Uruguayana n. 49. (B 16185) 1

VENDE-SE uma boa casa, logar alto e saudavel, com toda commodidade; na Avenida Camões n. 114. Circular da Penha. (B 16181) 1

VENDEM-SE duas casas a 10:000$ cada uma, á rua Lygia ns. 83 A e 85, estação de Olaria; preço de occasião; trata-se na rua Juvenal Galeno n. 30, esquina da rua Lygia. (B 15331) 1

VENDE-SE o predio da rua José Felix n. 98, esquina da rua Flack, com 3 quartos, 2 salas, etc., completamente reformado; bonde Cascadura; estação do Riachuelo. Para ver no mesmo. (B 15340) 1

VENDAS DIVERSAS

CÃES Colly Brancos — Vendem-se bellissimos exemplares; rua Leopoldo n. 46, Andarahy, casa I. (B 14891) 2

RUA da Conceição n. 122, Nictheroy. Vende-se um café e restaurante. Optimo negocio. Motivo de venda explica-se. (B 16205) 2

VENDE-SE uma barata PAIGE do ultimo modelo, com um mez de uso. Trata-se com o Sr. Fagan, entre 4 e 5 horas, no The National City Bank of New York. (16072)

VENDE-SE uma banheira esmaltada, nova, com duas torneiras nickeladas, na rua S. Clemente n. 488, Botafogo. (B 16079) 2

VENDE-SE barato qualquer objecto na "Joalheria Valentim", rua Gonçalves Dias, 37; phone 994 Cent.; tambem compra, troca, faz e concerta joias com seriedade. (B 13785) 2

VENDEM-SE moveis de occasião: dormitorios completos; avulsos, camas, toilettes, guarda-vestidos, mesas elasticas, salas de jantar, grande quantidade de cadeiras para sala de jantar e outras. Rua Senador Dantas n. 34, Aguia. (B 16132) 2

VENDE-SE um piano novo, pela metade do preço. Negocio urgente. Telephone Villa 4265. (B 16213) 2

ACHADOS E PERDIDOS

CASA Liberal — Rua Luiz de Camões, 60, Rio de Janeiro. Perdeu-se a cautela n. 234.189, desta casa. (B 16078) 4

COMPANHIA Aurea Brasileira — Av. Passos, 11. Perdeu-se a cautela n. 121.384, da serie A, da secção de penhores desta Companhia. (B 15330) 4

DIAS & Moysés — Rua Imperatriz Leopoldina n. 14, Rio de Janeiro. Perdeu-se a cautela n. 160.220 desta casa. (B 14991) 4

FRANCISCO de Aguiar & C. — Rua Luiz de Camões, 36 — Perdeu-se a cautela n. 334.499, desta casa. (B 16066) 4

PERDEU-SE a caderneta n. 669.433, da 3ª serie, da Caixa Economica desta capital. (B 15185) 4

SALVADORA, Becco do Rosario, 2. Perdeu-se a cautela desta casa sob o n. 39888. (B 16053) 4

VIANNA, Irmão & C. — Rua Pedro I, antiga Espirito Santo, 28 e 30. Perdeu-se a cautela n. 126.141, desta casa. (B 16070) 4

TRASPASSA-SE

ESTANCIA DE LENHA — Arrenda-se uma, com machinario completo, em porto maritimo. Para tratar com o sr. Loureiro, á rua da Candelaria n. 24, 2º andar. (B 13577) 5

TRASPASSA-SE o contrato do sobrado novo, sem luvas na rua São Christovão n. 593. Telephone 4121 N. (B 16200) 5

DIVERSOS

AVISO M. Camara, viuvo e successor da notavel cartomante Mme. Zizina, continua a dar consultas das 9 ás 7 horas, na Av. Passos, 27. Nota — As prophecias para 1927, foram publicadas pelo "O Globo", na edição de 13 de janeiro, e no "O Brazil", de 30. (B 16191) 3

ALTA COSTURA, ponto a jour, picot, bordados, etc. Antigo atelier transferido de Mariz e Barros, 339, para a rua S. Francisco Xavier n. 132, proximo á Mariz e Barros. Tel. Villa 4896. Fantazias para o Carnaval por qualquer figurino. (B 14936) 3

COSTUREIRA estrangeira, com pratica nos ateliers europeus, encarrega-se de confeccionar vestidos sobre qualquer figurino, a preços modicos, assim como fantasias para Carnaval. Rua Sergipe n. 70 — Praça da Bandeira. (B 16019) 3

Construcções reconstrucções parte a vista, parte a prazo, concertos e pinturas de predios, orçamentos, croquis, projectos e administração; com J. Pinto, rua Ouvidor, n. 139, 1º andar, sala 9. (B 16161) 3

Casamentos — J. Borges
49, Praça Tiradentes, 49
Ao lado da Delegacia de Policia
ESCRIPTORIO FUNDADO EM 1907
Prepara os papeis com rapidez, sem ser preciso certidões de edade, de accordo com o Codigo Civil, podendo o casamento ser realizado em dia que o noivo desejar. — PHONE 1979 CENTRAL.

COMPRAM-SE predios velhos ou interdictados, ou em litigio (demanda), mesmo em espolios; tratar á Avenida Salvador de Sá n. 97, com Armando Corrêa. (B 16158) 3

COMPRAM-SE moveis e pianos; moveis avulsos e casas mobiladas, tapetes, louças, crystaes, metaes, cortinas, machinas, cofres, etc. e tudo que represente valor; negocio decidido; chamados a ANDRE' Telephone Norte, 6332. (B. 15245)

DR. Queira V. Ex. aproveitar a liquidação final de ternos de frack, smockings, casacas e outros, de 150$ por 30$, 35$, 40$, 50$, 60$, 150$, e capas impermeaveis, de 280$ por 40$, 50$ a 100$000. Rua Senador Dantas n. 75 loja. (B 16218) 3

DINHEIRO sob hypothecas e a funccionarios publicos que recebam na 1ª pagadoria, juros razoaveis; tratar com Fernandes, rua do Rosario n. 84, 1º andar. (B 15000) 3

DINHEIRO Qualquer quantia para hypothecas e antichresis, com J. Pinto; á rua do Ouvidor 139, 1º andar sala 9 elevador. (B 16161) 3

Divorcios amigaveis e judiciaes, casamentos de estrangeiros divorciados, escripturas antenupciaes, inventarios, justificações, testamentos, naturalizações, advocacia em geral. — Dr. Raymundo Moreira, adv. — Uruguayana, 111 — sob. (B 15266)

ESCREVER á machina completamente novas, de diversos typos, em escriptorios separados, aluguel a hora; copias á machina, rapidez, rezerva e perfeição; rua do Ouvidor, 139, 1º andar, sala 9, elevador. (B 16161) 3

FAZEM-SE vestidos para senhoras e creanças, na rua S. Clemente n. 488, Botafogo. (B 16080) 3

GRAMOPHONES e vitrolas — Concerta-se. Vende-se de 70$ a 200$. Discos usados de 1$ a 4$000. Rua Larga n. 57 A, sobrado. (B 15252) 3

GONORRHÉA? Quereis a cura certa e radical? Escrevam á Caixa Postal 2008 — Rio de Janeiro. E' gratis o remedio, para fóra do Rio, paga-se porte Correio, 1$000. (B15285) S

HYPOTHECAS rapidas. Uruguayana n. 95, sala 4, das 10 ás 6. Figueiredo. (B 14652) 3

MACHINAS de escrever. Officina de 1 ordem. Stock de Underwood, Remington, Royal e Coronas a preços minimos. Largo do Capim n. 8. E. Magalhães. (B 15179) 3

MACHINAS SINGER. Vendem-se duas por 130$ e 150$, garantidas. Rua do Nuncio n. 24. Cutelaria. (B 15268) 3

MACHINAS SINGER para bordar e para coser por 160$, 200$, 250$ e 350$, trocam-se e compram-se machinas novas e vendem-se a prestações. Rua José Mauricio n. 24. Tel. Central 2114. (B 15294) 3

MME. SOUZA. Só aceita gravificação depois dos trabalhos adquiridos. Praia do Flamengo n. 118. (B 15249) 3

MME. BETTY perita cartomante, consultas das 9 ás 7 horas. Avenida Passos, 24, sobrado. (B 1610) 3

MOÇA de fino trato deseja conhecer senhor distincto que lhe possa offerecer protecção. Cartas a O. P. (B 15332) 3

MÃE MARIA A famosa e renomada cartomante hespanhola, adivinha o presepte e o futuro compromettendo-se a fazer qualquer classe de trabalhos por impossiveis que sejam sem nenhum engano. Consultas das 8 ás 5 horas — Rua Visconde do Rio Branco 565, sob., defronte ás barcas, Nictheroy. (B 15178) 3

OPERARIOS, ALERTA?... Chegaram 2.035 paletosts de casimira fina, de 110$000. Liquidam-se a 5$, 10$, 12$, 14$, 20$, 35$, e colletes desde 5$, calças de casimira fina, de 50$ por 10$, 12$, 15$, 25$, e ternos de linho, casimira e outros, de 250$ por 20$, 25$, 30$ a 65$, e chapéos de 30$ por 5$, 10$, capas impermeaveis, de 280$ por 20$, 25$ a 90$000. Liquidação esta semana. Aproveitem. Rua Senador Dantas n. 75, loja. (B 16217) 3

Predios TERRENOS — Aluguel, compra, venda, hypotheca e construcção, com J. Pinto, rua do Ouvidor 139, 1º andar, sala 9, elevador. (B 16161) 3

PLOTINO — Por meio de chiromancia, phrenologia e astromancia e por processo proprio e mathematico, diz com muita precisão o passado e futuro, caracter e vocações; diariamente, das 9 em deante, á rua Senador Vergueiro n. 113. (B 16072) 3

PIANOS e auto-pianos allemães, R. Frreira & Cia. Rua Mariz e Barros 389 e 391. (edificios proprios). A maior casa importadora. Não comprem sem visital-a ou pedir catalogos. (17075)

RAPAZ cego, educado no Instituto Benjamin Constant, habilitadissimo afinador de pianos, afina por preços de 10$ a 15$. Tratar com D. Elvira, teleph. Villa 903. (17405) C

PIANOSLUX
NÃO TEM RIVAL
Unicos fabricados com madeiras do paiz. Contendo 88 notas, teclado de marfim, e de tres pedaes — Vendas a dinheiro e a prestações
AVENIDA 28 DE SETEMBRO, 341
Telephone — Villa 3228
(10861)

SER FELIZ nos negocios amores, ter saude, e realizar tudo que deseja, cartas com sellos para resposta, a F. P. Silva, Estação de Mesquita. E. do Rio. (B 15306) 3

UMA senhora que disponha de 1:500$ e queira empregal-os com absoluta segurança, procure falar á Modista, á rua 7 Set. n. 188, 2º. (B 15325) 3

ADVOGADOS

Advogado — Dr. Corveira, fallenrêa de Olicias, concordatas, inventarios, etc. Rua Visconde Rio Branco, 36, sob. Tel. Central. 73. (B 16018)

ADVOGADO Dr. Raymundo Moreira — Fallencias, concordatas, liquidações commerciaes — Fôro civil e criminal — Adeanta custas — Uruguayana 111, sob. (B 15208)

MEDICOS

IMPOTENCIA

genital ou viril; psychica ou funccional, do homem. Exiguidade ou insufficiencia desse sexo, por mais recondita que seja. Pedir, por carta, prospectos ao laboratorio pharmaceutico de Meinicke & Cia., á rua Marquez de Sapucahy n. 314. — Rio. (B 13970) 6

DR. RAUL ROCHA

Com 20 annos de pratica. Cura rapida da gonorrhéa e complicações (prostatites, cystites, orchites, impotencia sexual, rheumatismo). Cura sem operação e sem dôr, as doenças das senhoras, hemorrhoidas, varizes, appendicite sub-aguda e chronica, hydrocele e estreitamentos da urethra e do recto. Consultas e tratamentos das 9 ás 12 e das 3 ás 6 — Rua Assembléa n. 37. — Tel. C. 1004. (B 16176) 6

ESTOMAGO E INTESTINOS

Tratamento moderno pelo processo do prof. Zuelzer de Berlim, especialmente de ulceras do Estomago e duodeno, sem operação. Novos meios de diagnostico e tratamento da hyperchlorhydria (acidez), diarrhéas, colites, dysenterias, prisão de ventre (atonica, espasmodica, etc.)
Dr. Ernesto Carneiro, com longa pratica nos hospitaes da Europa. São José 69. C. 515
Das 3 ás 6 horas. (B 14727) 6

Vias urinarias Tratamento da blenorrhagia e de suas complicações no
Syphilis homem e na mulher. Dos cancros venereos e das adenites. Dr. Modesto Pinotti — R. da Carioca, 54-A — Cent. 3051. Das 9 ás 11 — De 1 ás 6 e de 8 ás 9 da noite. (17329) 6

CLINICA DE SENHORAS

Prof. Octavio de Andrade e Dr. Cesar Esteves, especialistas tratamento sem operação da falta de regras, colicas, suspensão, enjôos da gravidez, etc. Largo de S. Francisco n. 25, das 9 ás 11 e de 1 ás 4. (B 15153) 6

Colite Chronica e todas as doenças do intestino de adultos e crianças. Dr. Alvaro Bruce Mallio, especialista, com longa pratica nos hospitaes de Paris e Berlim. De 1 ás 5, Avenida Gomes Freire, 25, sob. (16386)

DIABETTES, ATAQUE DE GOTTA E ACIDO URICO

Tratamento especial e proprio.
DR. LUIZ FRANÇA
Praça Saens Peña, 3, das 3 ás 5 ½. (B 15169) 6

GONORRHÉAS e suas complicações em ambos os sexos. Cura radical por processos seguros e rapidos, DR. JOÃO ABREU — DR. DUARTE NUNES. Das 8 ás 19 horas. — Telep. 5803 N. — Rua S. Pedro numero 64. (17352)

HYDROCELE, ORCHITES, TUMORES DOS TESTICULOS E ESTREITAMENTO DA URETHRA

HYDROCELE e estreitamento da urethra — Cura radical, sem dôr, sem operação cortante e sem privar o doente de sua occupações habituaes.
DR. LUIZ DE MARCOS — Uruguayana, 105, das 2 ás 4. (17061)

Doenças venereas Cirurgia geral com especialidade dos orgãos genitaes e urinarios. Tratamento da gonorrhéa (corrimentos) e das suas complicações na urethra, prostata, testiculos, bexiga e rins; da syphilis, dos cancros molles, das adenites, etc., pelo DR. JULIO DE MACEDO, á rua da Carioca n. 54-A, (de 8 ás 11 e 1 ás 6). Serviço nocturno de 8 ás 9. (B 16197) 6

Instituto Orthopedico do Rio de Janeiro

DR. PAULO ZANDER, com 22 annos de pratica em Allemanha. Orthopedia cirurgica e mecanica das malformações, paralyzias, contracturas, etc. Mecanotherapia das fracturas. Officina para braços e pernas artificiaes e apparelhos orthopedicos.
Rua da Carioca n. 55, 1º andar. — Tel. Central, 328.

DENTISTAS

Dr. Silvino Mattos laureado especialista em dentaduras anatomicas, SEM CHAPAS em alguns casos e em PONTES (BRIDGE-WORKS). Preços modicos. Rua 7 de Setembro, 231, das 8 ás 5. Phone Central 1.555. (B 16174) 7

NILO BARRETO. Dentista. Rua Gonçalves Dias n. 50, 2º (elevador). Tel. Central 352. (B 15301) Dent.

ALUGA-SE por 150$, tres dias, por semana, um bom consultorio. Rua 7 de Setembro n. 192. (B 15163) Dent.

DR. Aldo Cunha — Trabalho, dentario á hora, rapido, garantido e sem dôr. Diariamente, das 9 ás 18 hs.; rua Marechal Floriano, 57. Tel. N. 4354. (B 14294) 7

Dentista — Heitor Corrêa — Especialista em trabalhos a ouro e dentes artificiaes. Travessa São Francisco, 12. Tel. 3440. Central. (17053)

PARTEIRAS

MME. GUIU, prof. parteira de Barcelona e Rio. Partos e outros trabalhos. Aceita parturientes. Cons. 2 ás 6 hs. S. José, 27. Central 1127; r. Buarque de Macedo, 78. B. M. 104. (B 15114) S

PROFESSORES

AULAS individuaes de physica e chimica pelo prof. dr. E. Mello, engenheiro, Buenos Aires n. 287, 1º andar. (B 15327) 9

AULAS particulares de portuguez, arithmetica, escripturação comm. Rua S. Pedro n. 145, sob., sala 14. (B 16659) 9

COPIAS á machina, rapidez, reserva e perfeição; aluguel de machinas, á hora, em cabines separadas; á rua Ouvidor 139, 1º andar, sala 9. Elevador. (B 16160) 9

COPIAS a machina ao mimiographo; Sete de Setembro, 107, ESCOLA URANIA. Tel. Central 751 faz Traducções. (B 16139) 9

DACTYLOGRAPHIA, com inglez ou portuguez, 30$ mensaes; curso commercial, arithmetica, escripturação mercantil — tachygraphias e linguas; Sete de Setembro nº 107, Escola Urania. Tel. Central 751. (B 16140) 9

DACTYLOGRAPHIA Mensalidade 20$ — ESCOLA ROYAL; ruas Carioca, 41; Archias Cordeiro, 159. (B 14573) 9

ESCREVER A' MACHINA. Curso completo em 30 lições em todas as machinas. ESCOLA "VELOX". Largo de S. Francisco 36, 1º andar. (B. 15123)

Escola Ideal Dactylographia 3 vezes por semana 10$ mensaes. Curso rapido e completo 50$. Tachygraphia e Escripturação 20$. Largo da Carioca, 6. (B 15314) 9

INGLEZ ensina o seu idioma, theorico, pratico e commercial; Sete de Setembro nº 107, Escola Urania. (B 16142) 9

LINGUAS e mathematica — Aulas individuaes, pelo prof. dr. Washington Garcia. Tel. Norte 7748. Das 13 ás 17 horas. (B 1506) 9

MOÇA ingleza ensina seu idioma. Tel. B. M. 864. (B 16209) 9

GREGO E LATIM — Pelo prof. dr. Washington Garcia — Aulas particulares. Tel. Norte 7748. Das 13 ás 17 horas. (B 15096) 9

FACULDADE DE PHILOSOPHIA — Praça Quinze de Novembro n. 101. Matriculas abertas. Dão-se prospectos. (B 15006) 9

PROFESSORA ingleza lecciona seu idioma praticamente. Telephone Central 6094. (B 14764) 9

PROFESSORA de bordados lecciona a preços modicos, em curso ou avulso; rua Santa Pastora, 17, Bairro de Santa Genoveva — S. Christovão. (B 14868) 9

PROFESSORA paciente ensina a mocinhas e senhoras, portuguez, francez, arithmetica, geographia, calligraphia, etc. Villa 5303. (B 16124) 9

PROFESSORA, com longa pratica, ensina, francez, inglez e allemão, theorica e praticamente. Vae em casa dos alumnos e na sua residencia; á rua Estacio de Sá n. 37. (B 15304) 9

PROF. BARBOSA — Lecciona portuguez, francez, inglez e contabilidade; preços modicos. Rua da Alfandega n. 144. Tel. Norte 2180. (B 16135) 9

CAIXAS D'AGUA

Litros: 600, 800, 1.000, 1.200 — Chapa 18 — 90$, 115$, 135$, 150$. Chapa 16 — 120$, 155$, 170$, 190$, á rua Figueira de Mello n. 331. — Tel. Villa 32, S. Christovão. (B 16152)

LOTERIAS

CAPITAL FEDERAL

Extracção de hontem:

60.154	20:000$000
68.236	4:000$000
4.274	2$000$000

PREMIOS DE 1:000$000
55417 34957

41752	1817	15561	24627	48852
64435	40926			

PREMIOS DE 200$000

53265	8145	55567	51136	16588
62731	28542	29636	6665	1909
64453	5651	57932	37814	66964
45945	43782	6513	57726	47355
21612	68418	66331	28977	24423
28119				

PREMIOS DE 100$000

58915	652	7542	7995	4444
61086	54990	4538	4783	30858
37224	29424	40566	12932	43643
20727	83374	44877	53422	35725
63074	46326	35535	60117	54038
65635	36154	63297	68433	67568
53093	55886	62147	6526	13342
46606	36377	62705	18575	14030
	50649	56455	48533	

APPROXIMAÇÕES

60.153 e 60.155	300$000
68.235 e 68.237	150$000
4.273 e 4.275	100$000

DEZENAS

60.151 a 60.160	60$000
68.231 a 68.240	40$000
4.271 a 4.280	30$000

TERMINAÇÕES
Todos os numeros terminados em 54, têm 4$000.
Todos os numeros terminados em 4, têm 2$000.
Exceptuando-se os terminados em 54.

Estado do Rio de Janeiro

Extracção de hontem:

63.718 (Capital)	40:000$000
51.496	4:000$000
49.034	3:000$000

PREMIOS DE 2:000$000
23653 43702

PREMIOS DE 1:000$000
76153 65044 40617

PREMIOS DE 500$000

77688	52524	24872	2167	57521
	51562	3010	68794	

PREMIOS DE 200$000

8693	31405	6713	42000	20480
1524	60892	37281	45380	30995
52586	35565	63704	52399	12132

PREMIOS DE 100$000

79806	31430	13792	64355	38228
8727	29139	16356	64145	44238
13900	54209	72940	14444	68099
8209	25945	36157	40015	64217
16493	40332	71182	45831	37578
67757	5725	38672	20303	9054

APPROXIMAÇÕES

63.717 e 63.719	200$000
41.495 e 41.498	120$000
49.033 e 49.035	100$000

DEZENAS

63.711 a 63.720	60$000
41.491 a 41.500	40$000
49.031 a 49.040	40$000

TERMINAÇÕES
Todos os numeros terminados em 718, têm 40$000.
Todos os numeros terminados em 496, têm 30$000.
Todos os numeros terminados em 034, têm 30$000.
Todos os numeros terminados em 18, têm 8$000.
Todos os numeros terminados em 8, têm 4$000.
Exceptuando-se os numeros terminados em 18.

Blenorrhagia e suas complicações (cystite, prostatite, impotencia e rheumatismo) Cura radical — DR. JORGE A. FRANCO. — 15, Largo da Carioca, das 9 ás 11 e das 3 ás 7, todos os dias. Telephone Central 3128. (6766)

CHRISTOPH CLUB
Vendas com sorteios
Victrolas ORTOPHONICAS — Discos
Machinas de escrever "UNDERWOOD"
Archivos e moveis de aço "RONEO"
Ouvidor, 98
(16220)

Resultado da loteria de hontem:

1º Premio	0154—14
2º "	8236— 9
3º "	4274—19
4º "	4957—15
5º "	5417— 5
Moderno	668—17
Rio	038—10
Salteado	4

PARA A LOTERIA DE HOJE:

5317 4823
3755 2744
VARIANDO...
6198
ZANGÃO.

RIO MENSAGEIRO

Junto a este jornal — Entrega volumes a domicilio e recados urgentes e garantidos. Telephone Central 58. (B 11858)

Pintura de cabellos

Madame Ribeiro, tinge cabellos com um preparado vegetal inoffensivo, de sua propriedade. Trabalha tambem com Henné. Rua S. José n. 59. — Telephone Central n. 1289. (16214)

ALUGA-SE

uma casa á rua Emilia Guimarães — Catumby. Dá-se a preferencia á quem ficar com os moveis. Para informações á rua de S. Pedro n. 64, loja, das 15 ás 17 horas. (B 15201)

HOTEL CENTRAL

ASSEIO E CONFORTO — COZINHA DE 1ª ORDEM
DAMASO VEIGA
Situado no ponto mais central da cidade, com agua corrente, campainha e luz em todos os appartamentos.
42 OPTIMOS QUARTOS
Praça Oliveira Botelho, 41
Telephone 127
REZENDE — EST. DO RIO
(16048)

OURO

Compra-se ouro, prata velha, platina, brilhantes, dentes, dentaduras postiças, etc. — Paga-se bem. — RUA DE SANT'ANNA numero 182. (B 14642)

"Formitonicum"

PODEROSO FORTIFICANTE
Abre o appetite, engorda e dá forças. Vende-se em todas as pharmacias.
UM VIDRO, 3$000.
Depositario: Drogaria Pacheco, rua dos Andradas n. 42. Lab. Homoeopathico: Alberto Lopes, rua Eng. de Dentro 26 (14116)

PIANO ALLEMÃO

Vende-se um quasi novo, á rua GENERAL POLYDORO n. 169. (B 16085)

COPACABANA

Aluga-se uma sala para um casal, completamente independente. — RUA COPACABANA numero 523. (B 15228)

TERRENO EM COPACABANA

Vende-se um magnifico, junto ao n. 536, da Rua Barata Ribeiro. Tratar no palacete que fica nos fundos do mesmo. (14680)

Engommadeiras de ternos

LAVANDERIA SÃO PAULO. — Rua Gonçalves Crespo n. 45. (B 16150)

DOENTES DO ESTOMAGO

Mandae o vosso nome, endereço e sello para a resposta, á redacção da "A Abelha", em Nepomuceno, Minas, e tereis indicação gratuita para a cura radical e garantida. (B 14624)

TAPETES, PASSADEIRAS CAPACHOS

A MENOS 50 E 60 %
Varejo da fabrica
A. Cerqueira, á rua Sete de Setembro n. 183, primeiro andar. (B 15316)

BUNGALOWS

Vende-se acabado de construir; tem garage; para ver das 8 ás 11 horas da manhã. Rua Taptol, 10, proximo á rua B. Bom Retiro e Jardim V. Isabel. (B 16148)

CHAPE'OS DE SENHORA

Ultimos modelos, bem enfeitados, desde 25$; reforma-se com brevidade. Sortimento completo de enfeites, fitas e flores, mais barato que na cidade. Rua do Cattete numero 242. (B 15313)

COM 10 CONTOS APENAS

Poderá V. construir ou adquirir uma casa de 30; com 15 contos uma de 45 e com 20 uma de 60, pagando o restante em condições menos onerosas que o aluguel. Peça prospectos e informações. "Credito Immobiliario" Soc. Ltda. Carmo, 58. Tel. N. 6221. (B 15321)

PIANO BECHSTEIN

Vende-se um quasi novo, a particular, na rua Aurea, 77, Santa Thereza. (B 16145)

Cão Policial Allemão

Vende-se um com cinco mezes, á rua Dr. Souza Neves n. 37, Estacio. (B 15226)

TERRENOS QUASI DE GRAÇA

Vendem-se bellos lotes á rua Professor Gabizo, entre Mariz e Barros e Haddock Lobo, na Avenida Trapicheiro, entre Professor Gabizo e rua São Francisco Xavier, promptos a edificar. Trata-se á rua Mariz e Barros numero 457. (Fabrica). (B 10623)

CONSULTORIO MEDICO

Montado, aluga-se para occupar de 4 ás 6, ás segundas, quartas e sextas, á rua Rodrigo Silva n. 5, sobrado. Tratar no mesmo com Eustachio. (B 16030)

PHARMACIA

Vende-se uma bem localizada, em Botafogo. — Trata-se com J. C. R. Caixa Postal 1074. (B 14954)

FAZENDA

Compra-se um apequena com boas aguadas, perto do Rio e em logar saudavel, até 60:000$000. Informações detalhadas para o sr. Oliveira, á rua da Candelaria n. 38, 1º andar. (B 15231)

BOM LEILÃO

de magnificos moveis, piano, quadros, estatuas, tapetes, metaes e outros objectos, hoje, ás 14 horas, á Rua da Quitanda n. 31, pelo leiloeiro SIQUEIRA. (B. 16143)

BOA OCCASIÃO

De vender sua casa e chacara se ella tem bom terreno e está situada até á estação de Engenho Novo. Mande hoje mesmo detalhes e endereço para Diógo Albuquerque neste jornal. (B 16215)

PHARMACIA

Precisa-se de um pratico. — Rua Silva Jardim n. 117 — Nictheroy. (B 16214)

PENSÃO A VENDA

Centro da cidade e bem afreguezada; negocio urgente; informa-se com o sr. Carlos, na rua do Rosario, 86. (B 16206)

PENSÃO HARDING

22, Marquez de Abrantes; vagou um quarto independente; optima pensão; banhos de mar. (B 16208)

SANTA THEREZA

Aluga-se a casal estrangeiro, o porão habitavel; tem luz, gaz e cozinha, na rua Aurea numero 77. (B 16145)

MAGICAS

Prestidigitação e illusionismo. Novos trucs, e accessorios para amadores e profissionaes. Prospectos illustrados GRATIS.
J. PEIXOTO — CAIXA POSTAL N. 968 — S. Paulo. (17204)

PRAIA DO FLAMENGO, 402

Aluga-se este lindo predio, situado em centro de terreno e com accommodações para grande familia ou pensão. (B 16175)

CASA EM PETROPOLIS

Aluga-se a magnifica casa da Avenida Piabanha n. 633, de um só pavimento, em centro de terreno, com 8 quartos, além de garage e 3 quartos para creados. Preço 4:500$000 desde 1º de março a 31 de agosto. Tratar com Lafayette Bastos & Cia., á rua Buenos Aires n. 46, Telephone Norte 1478 ou na propria casa. (B 16162)

ESCRIPTORIO

Aluga-se um encerado, no primeiro andar da Avenida Rio Branco, 131. (B 16166)

COPACABANA

Vende-se um predio para familia de tratamento, estando este, rigorosamente pintado e bem tratado, podendo ser habitado immediatamente, á rua Domingos Ferreira n. 106, podendo ser visto das 2 horas em deante. Trata-se no local com o proprietario. (B 16155)

COMPANHIA BRASIL CINEMATOGRAPHICA

ODEON

HOJE

Vereis aqui não uma historia em que uma fortuna se salva e um amor fica vencido por um cavallo que ganha as corridas, porque...

JOGANDO NO AZAR

conta-nos a historia de um CAVALLO QUE PERDEU!

Mas por isso mesmo que elle jogava no «azar»... sahiu ganhando !

E' um film da FIRST NATIONAL — com

Conway Tearle e Barbara Bedford

No programma: a comedia da Universal

Chuca-Chuca sáe voando

SEGUNDA-FEIRA — O imponente film da SASCHA — **AMOR, EGOISMO E GLORIA** — com o querido MICHAEL VARCONY

Depois de amanhã

Grandioso FESTIVAL LITERO-ARTISTICO - CINEMATOGRAPHICO, organizado pela COMPANHIA BRASIL CINEMATOGRAPHICA — para entrega dos

— PREMIOS A'S VENCEDORAS DO CONCURSO DE BELLEZA DO — "ODEON". —

——:——

30 % do producto das entradas reverterão, em partes eguaes, em favor da CAIXA BENEFICENTE MIGUEL COUTO — e auxilio á construcção do MONUMENTO A' "MÃE PRETA".

——:——

Tomarão parte :

OLENEWA — e a sua troupe de bailados da Companhia OLENEWA-PINTO FILHO, do Phenix — ALDA GARRIDO — recitando a satyra politica da revista "Sacca Rolhas".

O prof. ALEJANDRE e a bailarina DORIS MONTENEGRO.

A Sra. LYDIA SALGADO — eximia cantora brasileira, com a ária "Il cielo de Parahyba", da opera "Lo Schiavo" — e "Soneto", de A. Nepomuceno.

ALVARO MOREYRA com... uma pagina oral.

Srta. ZILDA COELHO NETTO recitará uma poesia.

——:——

Uma commissão de jornalistas fará a entrega dos premios, orando o Sr. RAPHAEL PINHEIRO.

GLORIA

HOJE — Repete-se um programma — em terceiro dia — isto é, sera o terceiro triumpho de um espectaculo ! — **HOJE**

NA TELA

A UNIVERSAL JEWEL conta-nos uma historia cheia de situações emocionantes — E'

AMORES DE CIRCO

Dois a queriam — a bella «ecuyére» do circo.
um — o emprezario, brutal e poderoso
outro—o amado, victima da brutalidade e do poderio daquelle homem sem coração

Pat O'Malley
Marion Nixon
Hobart Bosworth
e
Gladys Brockwell

são os heroes deste lindo film

NO PALCO

Humorismo — Arte e Critica em

Toca o Bonde

revista e musica de FREIRE JUNIOR

Alda Garrido

em um esplendido papel de «caipira» e... menina de escola

Henrique Chaves no «compadre»

BAILADOS LINDOS — sob a direcção do Prof. ALEJANDRE, com o concurso da bailarina DORIS MONTEGRO e — 6 lindas «girls» —

Esplendido o... DESAFIO POLITICO!

A seguir — outro bello film da UNITED ARTISTS

Lealdade Sportiva com **Jack Pickford**

CAPITOLIO — IMPERIO

HORARIO — JORNAL: 2, 4, 6, 8, 10,00 — DRAMA: 215, 4,15, 6,15, 8,15 e 10,15. — COMEDIA: ? 40 e 5.40.

HORARIO — COMEDIA: 2, 4, 6, 8, 10,00 — "Miseraveis": 3, 5, 7, 9 e 11.

HOJE

A obra-mestra do genial director

Von Stroheim

Ouro e Maldição

(GREED)

Paginas realistas, descrevendo duas Vidas que, pelo Ouro, se enfeudaram á Mentira, á Baixeza, aos Crimes mais nefandos.

Interpretes principaes:
Gibson Gowland
Zasu Pitts,
Chester Conklyn,
Jean Hersholt
etc.

Um film da Metro distribuido pela PARAMOUNT

Peixe por peixe - desenho animado.

Cani-Comedia — uma farça engraçadissima

Mundo em fóco n. 130 — actualidades universaes.

A seguir — no **Capitolio**: CAVALHEIRO PIRATA (The Boob) - com Gertrude Olmsted, George Arthur, Antonio D'Algy, Jean Crawford, etc,

O Comico da Cartola Rebrilhante

Raymond Griffith

em

NUPCIAS TROCADAS

(WET PAINT)

Historia heroi-comica de uma aposta de amor, que esteve prestes a acabar mal...
Um film da PARAMOUNT.

Os Miseraveis

de Victor Hugo — 6º e ultimo capitulo:

Amor, Justiça e Liberdade

A seguir — no **Imperio**: RISOS E TRISTEZAS (It's the Old Army Game) - com Louise Brooks, W. C. Fields, Blanche Ring, etc.

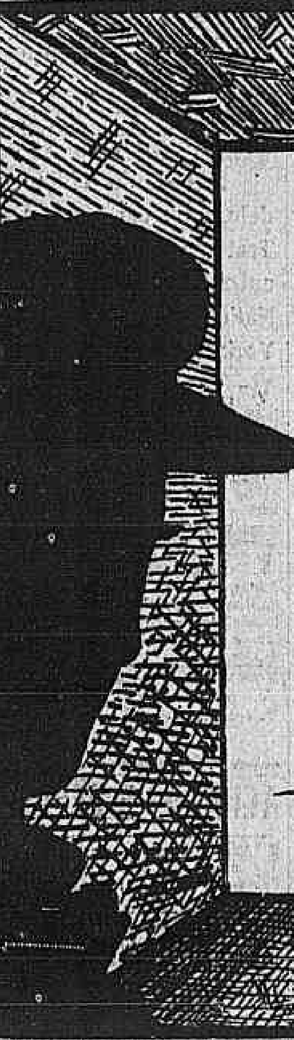

JOHN PATRICK —:— MONTAGU LOVE E DOROTHY DEVORE

são os protagonistas do mais impressionante film da semana:

"Ladrão de Casaca"

Apresentado pelo - - - - Programma Matarazzo - - -

HOJE NO PARISIENSE

ONDE SE APRENDE A TOMAR PRECAUÇÕES CONTRA OS GATUNOS ELEGANTES, DE SALÃO !

— A mais attrahente novella até hoje cinematographada, no genero!

— UM CORAÇÃO QUE SANGRA... — E UM ESPERTALHÃO QUE SE DEFENDE"!

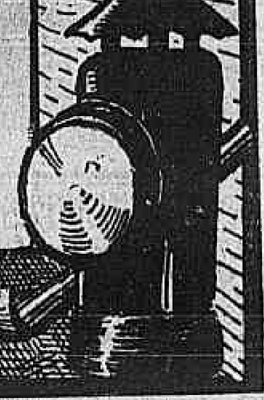

Cine Theatro America

HOJE —:— HOJE

Amor a Cavallo

Um drama delicado, em 7 partes, com o applaudido DOUGLAS MAC LEAN

Mensagem que salva

Cinco partes sensacionaes da Fox, com TOM MIX

e o film educativo da Fox MINERAÇÃO DO OURO

Cine Theatro Avenida

HOJE —:— HOJE

Mãe sem filho

Um emocionantissimo drama em 6 partes, com a eminente actriz MARY CARR

Caução de Penhor

Um drama da Fox, que tem entre os interpretes a formosa SHIRLEY MASON

e o film natural REVISTA ODEON

Cinema Brasil

HOJE —*— —*— HOJE

Chammas da Ambição

Um drama sensacional em 7 partes com MARY CARR e MADGE BELLAMY

A engraçada comedia em duas partes

D. Juan Barbaças

e o film natural CHILINDRO X. P. T. O.

Cinema Haddock Lobo

HOJE —:— HOJE

A Grande Sensação

Film dramatico em cinco partes, com WILLIAM FAIRBANKS

A espirituosissima comedia em 2 partes

Negocios da China

E o desenho animado OS DOIS PESCADORES

Cinema Tijuca

HOJE —:— HOJE

Aurora da Vingança

Cinco partes dramaticas com RICHARD TRAVERS

A engraçada comedia em 2 partes

Vinte e cinco H P.

E o emocionante film OS MILAGRES DA ROSA com Dorothy Mac Hall

(16050)

::CARLOS GOMES::

A'S 7 3|4 — **Exito!**

MARGARIDA MAX

na victoriosa revista carnavalesca de **FREIRE JUNIOR**

A'S 9 3|4 — **Alegria!**

BRAÇO DE CÊRA

(AI, SEU ME')

Successo do famoso «QUADRO POLITICO»

LUISA DEL VALLE, Augusto Annibal, Olympio Bastos e Riso.

DEMOCRATICOS !	FENIANOS !
TENENTES !	PIERROTS !

O grande exito theatral de 1927

Rir durante duas horas consecutivas!

HOJE Estréa **HOJE**

A's 7 3|4, 9 1|4 e 10 1|2

Pif... Paf... Puff!!...

A diversão do momento

Um novo genero de cinema que é um novo genero de theatro no

THEATRO LYRICO

Sonho de uma noite que passou...

Film-satyra de Mario Nunes. Scenographia de A. Lazary. Ensecenação do Professor E. Vieira

Poltronas e varandas, 3$000
Frizas e camarotes, 15$000

PRESTES A CHEGAR...

de MARQUES PORTO e LUIZ PEIXOTO, com partitura de J. Cristobal e Sá Pereira

HOJE A's 7 3|4 e 9 3|4 **HOJE**

TODAS AS NOITES

no Theatro Recreio

EMPRESA A. NEVES & CIA.

Grande Companhia de Revistas e féerie, da qual faz parte a archi-graciosa artista brasileira

LIA BINATTI

Contra factos não ha argumentos

106.647 pessoas assistiram, até hontem, ás successivas representações da victoriosa revista "**Prestes a chegar...**", cujos dois hilariantes actos impõem repetidas visitas ao Recreio, para applaudir calorosamente Lia Binatti, Yvette Rosolen, João Martins, J. Figueiredo, João de Deus, etc. etc., triumphante nas suas respectivas creações.

CONVEM SABER... que o theatro Recreio é o mais confortavel e o mais proprio á epoca do verão.

A melhor Revista !
No melhor Theatro !
Pela melhor Companhia !

POLTRONAS.................. 3$000

(B 15201)

Cine Lapa

AVENIDA MEM DE SA', 23
Tel. 2543 Central — Luiz Gonçalves Ribeiro

HOJE — 9 DE FEVEREIRO DE 1927

BEBE DANIELS interprete admiravel do drama

Ganhando por Bamburrio
Paramount em 8 partes interessantissimas

VAMOS A FITA
Hilariante comedia em duas partes de gosadas gargalhadas

Mysterio da Seita Negra
2º e 3º episodios em 4 partes cheias de mysterios

Quinta e sexta-feira:

Rir! Rir sempre, vendo o imponente REGINALD DENNY

QUE VIDA APERTADA
Em oito partes

Pagamento a prestações
Comedia 2 actos

O ESPIRITO do MORTO
Drama em duas partes encantadoras e lindas da Universal

Sabbado e domingo:

LADRÃO DE BAGDAD
DOUGLAS FAIRBANKS neste assombro em 12 partes da United Artists

(B 16186)

Cinema Paris

Empreza Pinfild, Praça Tiradentes, 42 — Phone Central 131

HOJE

Engraçadissimo e desopilante programma

Sahindo fóra do Sério

Estupenda comedia por FORD STERLING e DOROTHY REVIER

Vae Quebrar!!

por EDWARD HEVERET

Engraçadissima e alta comedia

5ª Feira:
WILLIAM FARNUM em

Sem Misericordia

PREÇOS POPULARES
Entrada — 1$500

(B 16212)

Cine Modelo

R. 24 de Maio 287. E. Riachuelo

HOJE — Grandioso — HOJE
Programma

RICHARD DIX, Alice Mills, Chester Conklin, na super em 8 partes da Paramount

TRAVESSURAS DE CUPIDO

O FILHO DE GATO E' GATINHO
Comedia em duas partes

KO-KO-RO-CO
Desenhos animados

5ª e 6ª feira:
VINDICTA DO CEO, 7 partes
OURO SEM DONO, 6 partes

(16019)

COPACABANA CASINO-THEATRO

TODOS OS DIAS UM FILM NOVO

HOJE — **Quarta-feira** — **HOJE**

Na Tela ás 21 e meia horas

A MULHER FELIZ (Paramount)

Poltronas 2$000 — Camarotes 10$000

DINER E SOUPER DANSANTES TODAS AS NOITES. Aos sabbados só é permittida a entrada no restaurante de smoking ou casaca e ás pessoas que tiverem mesas reservadas. Aos domingos e feriados haverá "MATINE'E" ás 3 horas da tarde e Aperetif-dansant das 17 ás 19 horas. Na pista do restaurante — franco successo dos ballarinos e comicos fantazistas: SOLANGE LANDRY, AND JULL'S

B (14099)

CINE THEATRO CENTRAL — Empreza Pinfildi

CARNAVAL NO CINE THEATRO CENTRAL

No palco: canto, baile, cançonetas, acrobacia, comicos, alegria

Todos se divertem. Rir a valer. Em todas as sessões até o fim do carnaval

HOJE 4 grandiosas sessões: ás 3 horas, 5 1|2, 8 1|2 e 10 horas **HOJE**

Na TELA

Grandioso successo!

Missão Divina

Uma super-producção especial PEGGY SHAW e outras estrellas da **FOX FILM**

NO PALCO

Grandioso exito

Troupe Ar-Le-Quim Brancas e Pretas

Novos numeros — Sambas, maxixes, canções comicas.

Successo do «Charleston maluco» por toda a troupe e 10 artistas — Novidade

NO PALCO — **NO PALCO**

25 artistas !

Estréa — FEDI FERARD — Tiple de Operetas Viennenses

Estréa — BETTY HELIWG — Notavel cantora a voz

WITAL & ORIWE, saltadores, comicos, parodistas excentricos; YVONNE BRAND, Rainha do Charleston; FERREIRA DA SILVA, comico caipira; MOZART BICALHO, Rei do violão; SOBERANA, a querida do Publico; Lady TOSCA, cantante a voz; TRIO GONDY, gymnastas olympicos; FIORINI, notavel tenor.

Successo da TROUPE AR-LE-QUIM — BRANCOS E PRETOS. — Maxixes — Sambas — Bailes Charleston — Amanhã: A nova revuette pela troupe: AR-LE-QUIM — "POBRE CARNAVAL".

Amanhã—"Senhora da Terra" com Mary Alden e Jonnie Walker e **Foragido da Justiça** com Fred Thomson